

বিপ্লবান

ষষ্ঠবিংশ সংখ্যা • ২০১৫

সম্পাদক
ইন্দিবৰ বুঢ়াগোহাঞি

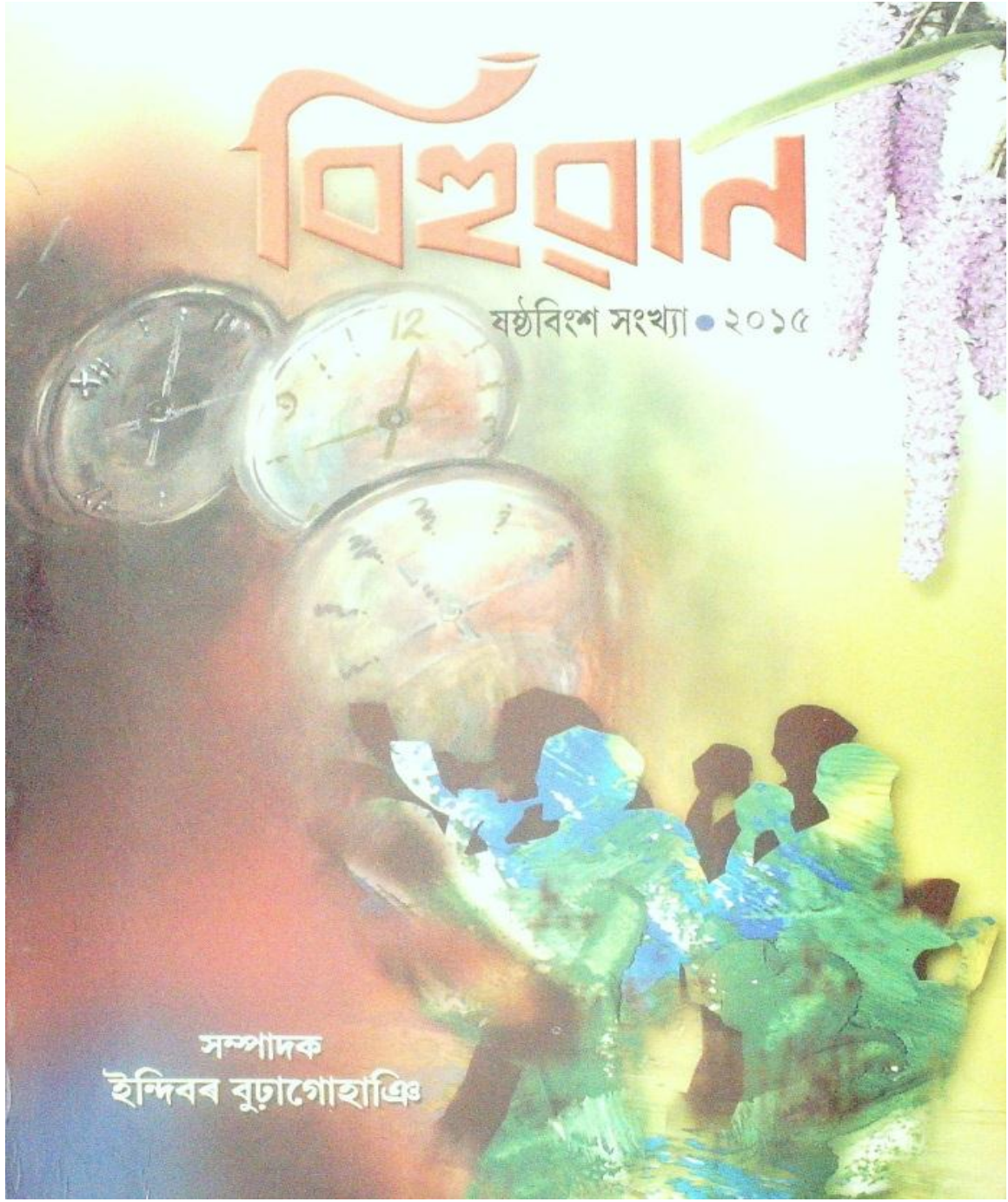

শ্ৰদ্ধাঞ্জলি

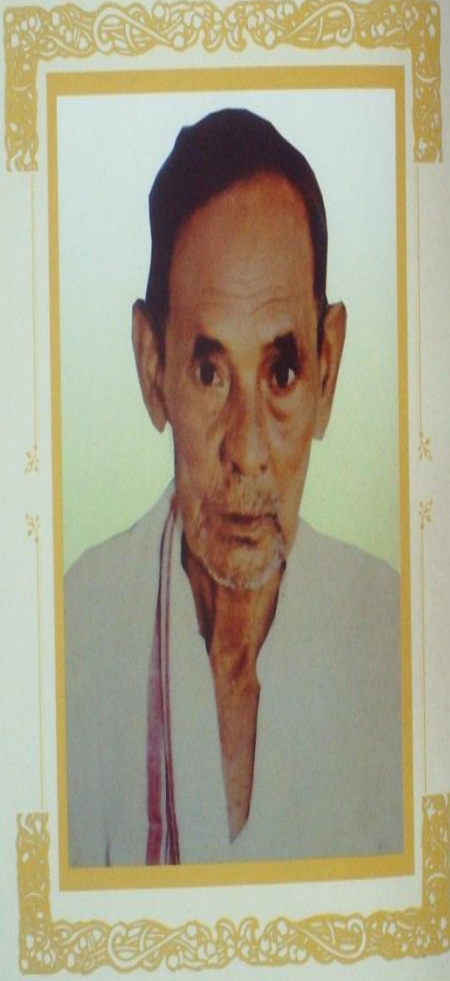

শ্ৰী পীতাম্বৰ গগৈ
জন্ম : ১৯৩৮ চন
মৃত্যু : ২৬-০৯-২০০৬

বিহ্বান

ষষ্ঠ বিংশ সংখ্যা : ২০১৫ বৰ্ষ

ফাটবিহুৰ বছেৰেকীয়া প্ৰকাশ

২৪, ২৫ আৰু ২৬ বহাগ ১৯৩৭ শকাব্দ
৮, ৯ আৰু ১০ মে' ২০১৫ চন

ফাটবিহুতলী

ম'হুলি চাপৰি, ঢকুৱাখনা

সম্পাদক :
ইন্দিৰ বড়াগোহাঞি

BIHUWAN:

A cultural and literary souvenir to Phato Bihu Festival, Dhakuakhana, Published by Anilekh Gogoi & Dr. Beanti Gogoi on behalf of the Phato Bihu celebration Committee and Edited by Indibor Buragohain.

মুঠ বিশেষ প্রকাশ : বইগ
মে'২০১৫ খ্রীষ্টাব্দ

প্রকাশক : অনিলেখ গগৈ
ড° বিউতী গগৈ

সম্পাদনা সমিতি :
ভিস্মেশ্বৰ গগৈ, উপদেষ্টা
বলোৰাম দলে, উপদেষ্টা
অৰুণ চমুৱা, সদস্য
অৰুণ কুমাৰ বৰুৱা, সদস্য
বিপুল গগৈ, সদস্য
সকল গগৈ, সদস্য
জিনু কোঁৱৰ গগৈ, সদস্য
জ্যোতিমালিনী গগৈ, সদস্য

ইন্দিবৰ বুঢ়াগোহাঞি : সম্পাদক

প্রকাশ : মে, ২০১৫ চন

প্রচ্ছদ, আলোকচিত্র, অলংকরণ : ইন্দিবৰ বুঢ়াগোহাঞি

অক্ষয় বিল্যাস : মনাল কুমাৰ দাস আৰু বাজীৰ গগৈ, ঢুকুৱাখনা।

অবহৰণা : ৫০ (পঞ্চাশ) টকা।

মুদ্ৰক : ফেয়াৰগ্ৰাফিকচ্ মিডিয়া চাৰ্ভিছেচ প্ৰাঃ লিঃ, বামুণীমেদাম, ওৱাহাটী - ২১

চ'তি চ'তি মাৰলি মাৰলি বগাই কাৰ্শলা সাপ
আমাৰে কপালত যি হ'ব হৈছে
বাইজখন কুশলে থাক

বিহুবীয়া প্ৰীতি আৰু শ্ৰদ্ধাবে -

বুঢ়াগোহাঞি

লৈ



ইন্দিবৰ বুঢ়াগোহাঞি

সম্পাদক

বিহুবান, ২০১৫



প্রকাশকৰ একাষাৰ

সৰু-বৰ অসংখ্য নদী বিভিন্ন ঠাইৰ বুকুৰে বাগবি বৈ ব্ৰহ্মপুত্ৰত মিলি গঢ়ি তুলিছে বিশাল ব্ৰহ্মপুত্ৰ উপত্যকা। এই উপত্যকাৰ উৰ্বৰা ভূমিত পুষ্ট হৈ জীৱাল হৈ উঠিছে সেউজীয়া অসমখন। সেইবাবে অনেক বহনীয়া কৃষিৰ সমাহাৰে গঢ় লৈ উঠিছে বৰ্ণাচ্য অসমীয়া সংস্কৃতিয়ে। এই সংস্কৃতিৰ অন্যতম চকুৰাখনাৰ ফাট বিহু। কোন কাহানিৰাতে চাৰিকড়ীয়া নদীৰ ফাটত সাৰ পাই উঠা ফাট বিহুৰ উদ্‌গাপন কৰাত সংগঠক হিচাবে আমাৰ চিৰ আৰাধ্য দেউতা 'পীতাম্বৰ গগৈ' দেৱে সেহেৰেহে কাম কৰিছিল। উন্নয়নৰ হকে আত্মনিয়োগ কৰিছিল। ইয়াৰোপৰি চকুৰাখনাৰ সামাজিক, সাংস্কৃতিক আৰু জীৱাৰ ক্ষেত্ৰত তেখেতৰ অৱদান উল্লেখযোগ্য। তেখেতৰ আদৰ্শৰে আমিও আজি অনুপ্রাণিত হৈ আছো। ২০১৫ বৰ্ষৰ ফাট বিহুত প্ৰকাশ পাব লগা "বিহবান" খনি তেখেতৰ সৌবৰণত প্ৰকাশ কৰিবলৈ পাই আমি নিজকে ধন্য মনিছো।

গ্ৰন্থ প্ৰকাশ কৰাটো এক মহৎ কাম বুলি আমি বিবেচনা কৰো। দায়িত্বপূৰ্ণ কাম বুলি ভাবো। আমি সেই মহৎ আৰু দায়িত্বপূৰ্ণ কাম কৰাব উপযুক্ত ব্যক্তি হয় নে নহয় নাজানো। আমি সদৌটি চকুৰাখনীয়া বাহিৰৰ আশীৰ্বাদ শিৰত লৈ ফাটবিহুৰ উত্তৰোত্তৰ উন্নতিৰ কামনাৰে 'বিহবান'ৰ প্ৰকাশৰ দায়িত্ব বহন কৰিছো। ইয়াৰ লগতে আমি অতিশয় আনন্দ লভিছো। ফাটবিহুৰ সমূহ কৰ্মকৰ্তা, বিহু-বিহুৱতী, আমন্ত্ৰিত অতিথি বৰ্গ আৰু পাঠক সমাজলৈ আন্তৰিক অভিনন্দন জ্ঞাপন কৰিছো। আমাৰ অজনিতে হোৱা দোষ-ত্রুটি মাৰ্জনা কৰে যেন।

৩০ এপ্ৰিল, ২০১৫
চকুৰাখনা

অনিলেখ গগৈ
ড° বিউটি গগৈ

সম্পাদকীয়

এখন নদী।

নাম চাৰিকড়ীয়া। নিৰবধি বৈ আছে - চকুৰাখনাৰ বুকুৰুৰি। এই চিনাকী, আপোন নদীখনৰ পাৰ্বলৈ ফাটবিহু আহিছে। হেঁপাহৰ ফাটবিহু। নদীখনৰ বুকুত ব'হাগৰ ন-পানীত হেন্দোলনি উঠিছে। সৰু-বৰ স্তৌ উঠিছে। অস্থিৰ পানীত আকাশৰ কলীয়া ডাৱৰৰ প্ৰতিচ্ছবি নাচিছে-বাগিছে। পাবৰ চাপৰিত বননিৰ সেউজীয়া শোভাই জ্বলমলাইছে। জহি-পমি যোৱা ইকৰা-বিৰিণা, নল-খাগৰি আৰু তৰাণিৰ মাজৰ পৰা নতুন কোঁহ, নতুন গজালি ওলাইছে। বিবিধৰ ডালে ডালে কুইপাতৰ চিনাকী সুৰ। লহপহীয়া আৰুখনৰ পাত কঁপাই যোৱা বতাহে ধান নিয়াই থকা গাভৰুৰ কাণে কাণে বিহুৰ কথা কয়। চৰি থকা গৰুজাৰুৰ গাত বৃজিব নোৱাৰা উলাহ। কাপোৰ ধোৱা, গা-থোৱা জিয়ৰী-বোৱাৰীৰ হাঁহি খিকিন্দালি উফৰি পৰে নদীৰ ফাটত। কুলিৰ মাত নিনাদিত হয় চাৰিকড়ীয়াৰ আকাশ-বতাহত। এয়া চাৰিকড়ীয়া পাবৰ ব'হাগৰ পৰিবেশ। ইয়াৰ মাজতে কোনোবাফালে ঢোলে গৰুজো। মন হ'ব খোজে কমেবাব তুলা। খেৰেজুবলীয়া ফলয়। বুকুৰে বুকুৰে বিহুৰ আবেশ।

এই চাৰিকড়ীয়া নদীৰ পাৰতে ঠন ধৰি উঠিছিল- ফাটবিহু। চকুৰাখনাৰ এক সোণসেবীয়া লোককৃষ্টি ফাটবিহু। অনন্য লোককৃষ্টিৰ দৰেই ফাটবিহুৰ উৎপত্তিৰ কোনো নিৰ্দিষ্ট চন তাৰিখ ক'তো লিপিবদ্ধ নাই। কাৰোবাৰ নেতৃত্বত বা কোনো দল সংগঠকৰ নেতৃত্বত ফাটবিহুৰ জন্ম হোৱা নাই। ফাটবিহুৰ প্ৰাণ পাই উঠিছিল-কৃষিজীৱীলোকৰ জীৱন পৰিক্ৰমা আৰু বিন্দনীয়া প্ৰকৃতিৰ সংপৃক্ততাত। এই সংপৃক্ততা বিমান দিন বৰ্তি থাকিব সিমানদিনলৈ থাকিব ফাটবিহুৰ

মাদকতা। ইতিহাসৰ এক দীঘলীয়া বাট অতিক্ৰম কৰি আহিছে ফাটবিহুৰে। সময়ে সময়ে সলনি হৈ আহিছে- ইয়াৰ ৰং-ৰূপ। ডাল-পাত সলনি হ'লেও মূল শিপাডাল অক্ষুণ্ণ থকাৰলৈকে ফাটবিহু জীয়াই থাকিব। ফাটবিহুৰ উৎপত্তি, ঐতিহ্য আৰু গতিধাৰা সম্পৰ্কে বিভিন্নজনে বিভিন্ন যুক্তি, মত আৰু আলোচনা আগবঢ়াইছে। ইয়াৰ সকলোখিনি সকলোৱে গ্ৰহণ কৰা নাই। কোনখিনি গ্ৰহণযোগ্য নহয় তাক ঠিৰাং কৰিবলৈ আমাক আবশ্যক আলোচনা, পৰ্যালোচনা আৰু গৱেষণাৰ। গ্ৰহণ আৰু বৰ্জনৰ ক্ষেত্ৰত আমাক যুক্তি লাগিব। কিন্তু যুক্তি বুলোৱে আবিষ্কাৰ কৰিব নোনাগে। আমি এখন ফাটবিহুৰ গ্ৰন্থ প্ৰকাশ কৰা উচিত হ'ব। যি গ্ৰন্থত থাকিব সকলোৱে মানি ল'ব পৰা তথ্য, যুক্তি আৰু শুদ্ধ ধাৰণা। ফাটবিহু সমিতিৰ উদ্যোগতে এই কাম কৰিব পাৰি। অন্যথাই- ফাটবিহু সম্পৰ্কে যাৰ যি মন যায় তাকে ব্যক্ত কৰিব। ইতিমধ্যে ভুল ব্যাখ্যাৰে - ফাটবিহুৰ বিষয়ে বহু লেখা অসমৰ দুই এখন কাকত-আলোচনীত আমি পঢ়িবলৈ পাইছো। ই শুভ লক্ষণ নহয়।

কোনো কোনোৱে ফাটবিহু কেন্দ্ৰিক বিহুমা, বিহুমাচ বুলি কিছুমান বিহুমা আৰু বিহুমাচ আখ্যা দিব খোজে। প্ৰকৃতৰ্থত ফাটবিহুৰ তেনে কোনো সুকীয়া নাম-ন্যচ নাই। বিহুমা বিহুমায়েই। ইয়াৰ সৃষ্টি আৰু প্ৰকাশ-অজ্ঞাত অখ্যাত লোকৰ। পৰিস্থিতিৰ লগত মিলি যোৱাকৈ বিহুমা গোৱা হয়। যি এদিনো পথাৰত ভৰি দি পোৱা নাই। যি এদিনো পথাৰৰ লহপহীয়া শইচৰ নাচোন দেখা নাই। প্ৰাকৃতিক উত্তেজনা অনুভৱ কৰা নাই তেওঁ প্ৰকৃতৰ্থত বিহুমাৰ মাদকতা উপলব্ধি কৰিব নোৱাৰে। বিহুমায়ে গ্ৰভাৱিত কৰে নাচক। ইংগিত

বিহবান

প্ৰকাশ বিক্ৰম আন এক বৈশিষ্ট্য। স্বত্ব মাদকতাৰ উপলব্ধি আৰু মানুহৰ চিন্তা ভাব-অনুভূতিৰ যুগুপং প্ৰকাশই - বিক্ৰম। ইয়াত সন্নিবিষ্ট হৈ আছে- জীৱন-যৌৱনৰ অনুভূতিৰ প্ৰকাশ আৰু সৃষ্টিৰ কামনা। ইয়াত অল্পালতাৰ মায়া এক বিস্ময় মাথোন।

ধনুৰা বহাগেৰে বঞ্জিত ফাটবিছ। আহোম স্বৰ্গদেউ সকলৰ দিনেৰে পৰা শিৱসাগৰৰ সৈতে চকুৰাখনাৰ সঁততে যোগাযোগ হৈছিল। সেয়ে শিৱসাগৰীয়া বিছৰ কিছু প্ৰভাৱ ইয়াত পৰাটো স্বাভাৱিক। পৃথিৱীৰ কোনো কৃষ্টি-সংস্কৃতিয়েই অবিম্বিত হৈ থকা নাই। ফাটবিছও ইয়াৰ পৰা মুক্ত নহয়। ফাটবিছ অধুনালুপ্ত বন্ধা বিছ শিৱসাগৰৰ বন্ধা বিছৰ সৈতে মিল দেখা যায়। বিছৰ আনন্দ আৰু উপভোগমুহুৰ লৈ ফাটবিছ আহিছে। উৎপত্তিৰ দিনেৰে পৰা সৰ্বশ্ৰী আৰু সংহতিৰ বাগ্মানেৰে চকুৰাখনীয়াৰ মৰ্যাদা কৰি আহিছে- ফাটবিছৰে। বোৱতী নদীৰ দৰে আজিও প্ৰহাৰমান সৰ্বশ্ৰী আৰু সংহতিৰ সেই গতি ধৰা। ই আমাৰ স্বাভিমান। আমাৰ গৌৰৱ। উম্মহতীয়া আমাৰ আকাশ। বতহ। সেই বহল, মুকলি আকাশৰ তলত ডোপডেন পাহৰি আমি হাঁহো, নাচোঁ, গাঁও-চাৰিকটীয়া পদৰ প্ৰাণৱন্ত বিক্ৰম। আমাৰ দেহত বিছ, তেজত বিছ। বিছ আমাৰ প্ৰাণত।

লোক কৃষ্টিয়ে শাস্ত্ৰীয় বিধি নামানে সঁচা। কিন্তু, লোক কৃষ্টিৰে কিছুমান নিজা নিয়ম আছে। বিছও লোক কৃষ্টি, ইয়ালৈ নিজা নিয়ম আছে। সেই কাৰণে বহু দীঘলীয়া ইতিহাসৰ নানা উত্থান-পতন আৰু অনেক ধামধুমীয়াৰ মাজতো বিছ হৈ আছে কাপো-কেতেকী ফুলৰ সুৰভিৰে নন্দনলীয়া। গামোচাৰ আঁচফুলৰ দৰেই বটীয়া। পঢ়োৱাৰ দৰে প্ৰাণোচ্চল।

পৰম্পৰা লোককৃষ্টিৰ প্ৰধান বৈশিষ্ট্য। ফাটবিছৰ পৰম্পৰা আছে। চকুৰাখনীয়া মানুহে ফাটত বিছ মৰাৰ সময়তো পৰম্পৰা বন্ধা কৰিছিল। সময় মানি চলিছিল। চাৰিকটীয়াৰ ফাটত সাতদিন জুৰি বিছ

মাৰিছিল আৰু সময়মতে সামৰিছিল। ব'হাগৰ শেষ দিনা বিছ উৰুৱাইছিল। আমাৰ ওপৰিপূৰ্বসকলে বৃদ্ধি পাইছিল-অৰ্থনৈতিক স্বাৱলম্বিতা দেখাছিলে এটা জাতি ঠৈ ধৰি উঠিব নোৱাৰে। বিছ উৰুৱাই তাৰ পিচতেই কৃষিকৰ্মত, উৎপাদনমুখী কৰ্মত ধৰিছিল। এতিয়া ১লা ব'হাগৰ পৰা তিনিমাহ জুৰি বিছ পতা হয়। ইয়াৰে কোনোটো-ব'হাগ বিলায়, কোনোটোৰ নাম কেন্দ্ৰীয় বিছ ইত্যাদি ইত্যাদি। এই বাৰঙাটো প্ৰকৃততে পৰম্পৰা নমনা, বিজতৰীয়া এটা কৰ্ম। যাৰ অন্য নাম দুৰ্দ্ধতি, কৰ্ম-কৃষ্টি ক্ৰমাগতভাৱে বিনষ্ট কৰা এটা দুৰাৰোগ্য ৰোগ। এই ৰোগৰ পৰা জাতিটোক বাচাবলৈ একমাত্ৰ উপায়-প্ৰতিকৰ। চাৰিকটীয়াৰ পাবলৈ ফাটবিছৰ আনন্দ অহাৰ সময়তে আমাৰ মাজত শুভবুদ্ধিৰ উদয় হওক। আমি পাহৰি গ'লে নহ'ব যে- আমাৰ পূৰ্ব পূৰ্বসকলে, গাঁৱৰ অশিক্ষিত, হোজা, সবল মানুহখিনিয়ে আঁঠু মূৰত চুৰীয়া পিন্ধি, ঘৰৰ তাঁতশালত বোৱা বিহা-মেখেলা পৰিধান কৰি প্ৰকৃতিৰ যৌৱনৰ লগত তাল মিলাই মুক্তভাৱে নাম গাই, নাচি জাতীয় কৃষ্টি জীয়াই ৰাখিছিল।

কিছুবছৰৰ আগৰ পৰা মহিলা আত্মসহায়ক গোটবোৰ গঠন হ'বৰ পৰা অসমৰ হস্ত আৰু বস্ত্ৰত শিল্পৰ যথেষ্ট উন্নয়ন হৈছে। ঘৰতে তাঁতশালত বোৱা বস্ত্ৰৰ আদৰো বৃদ্ধি পাইছে। অসমৰ খিলঞ্জীয়া এতী, মুগা আৰু পাট কাপোৰ মহিলা সকলে বেচিকৈ পৰিধান কৰিবলৈ লৈছে। ই শুভ লক্ষণ। কিন্তু ঢোল, তাল, গগনা, সুতুলি, ম'হৰ শিঙৰ পেঁপা, টকা আদি সামগ্ৰীবোৰ প্ৰস্তুত কৰাৰ ক্ষেত্ৰত এতিয়াও আমাৰ অনীহা। চেমাই বা অসমৰ বাহিৰৰ পৰা অহা গামোচা, চীনৰ পৰা অহা চিকমিকাই থকা গহনা-গাঠবিৰে আমাৰ বিছ চলি আছে। এই সামগ্ৰীবোৰ প্ৰস্তুতকৰ্তা সকলক কেৱল গালি পাৰি থাকিলে কোনো লাভ নাই। এইবোৰ যদি আমি নিজৰ ভিতৰতে প্ৰস্তুত কৰি লওঁ বাহিৰৰ প্ৰস্তুতকৰ্তাই আমাৰ কৃষ্টিত প্ৰভাৱ পেলাব নোৱাৰে। আমি আশাকৰো দুৰ্দ্ধতিৰ মহা পায়োভবে অসমীয়াৰ বিছক বিকৃত কৰা

আগতে অসমীয়াই চকু দিব পৰম্পৰাৰ প্ৰতি। এই পৰম্পৰা কেৱল- সময়ৰ মাজতে নাই, আছে আমাৰ নাম, নাচ, সাজ-পাৰ, বাদা, খাদ্য আদিৰ মাজত। মহাবাহু ব্ৰহ্মপুত্ৰৰ উপনৈয়ে উপনৈয়ে একো একোটা বগাটা উপত্যকাই প্ৰকৃতিৰ অপকণ ৰূপ-সজ্জা ধাৰণ কৰাৰ দৰেই যুগ যুগ ধৰি বহন কৰি থকা ন-গোষ্ঠীৰ বিকল আৰু বৰ্ণাঢ়া কৃষ্টিৰ মাজত। নৈপৰীয়া মাটিৰ উৰ্বৰতা গা কৰি উঠা লহপহীয়া গছ, লতিকা, পাত ফুলৰ দৰেই বৰ্ণাঢ়া সজ্জাৰে উপচি পৰা ভিন্ন ভিন্ন ভাগিমা, লহৰ, চেণ্ড, চাপৰ, ৰং আৰু সুৰৰ মাজত। অসমীয়া জাতিৰ যৌৱন আছে যেতিয়া, বিছৰ উম আৰু মন মতলীয়া কৰা উদ্দীপনাও থাকিব। ফাটবিছৰ পৰাই চাৰিওফালে বিয়পি পৰক এই চিন্তা, এই প্ৰেৰণা আৰু শুভবুদ্ধি।

যি সকলে প্ৰথমে বিছৰান বনিৰ জন্ম দিলে তেখেতসকলে এই আগহতে আন্তৰিক ধন্যবাদ জ্ঞাপন কৰিছে। বিছৰানৰ ২য় সংখ্যাটিৰ পৰাই জড়িত হৈ আছিলো-প্ৰকাশৰ বিভিন্ন কাম-কাজৰ মাজেদি। বেটুপাত অংকন, ছপাৰ বাবে কাঠৰ ব্লক নিৰ্মাণ, লেখা

আৰু ছপাশালৰ কাম কৰি আনন্দ পাইছিলো। তেতিয়াই ভাবিছিলো আহিৰনে এনে এটা দিন যি দিনা এখন সৰ্বাংগ সুন্দৰ য'বশিকা সম্পাদনা কৰি উলিয়ায়। কিন্তু সেই সুবিধা মোলৈ আহিল - সুদীৰ্ঘ ৩৮ বছৰ পাচত। তাৰোপৰি কাম কৰিবলৈ পালো কম সময়। ইয়াৰে মাজতে - সম্পাদনা সমিতিৰ সন্দৰ্ভ প্ৰতিগৰাকী ব্যক্তিৰ অকণ্ঠ সহযোগত ৰাইজৰ মাজলৈ বিছৰানখন উলিয়াই দিয়াৰ প্ৰয়াস কৰিলো। ভুল থাকি যোৱাটো স্বাভাৱিক। সেইখিনি শুধৰাই দিলে উপকৃত হ'ম। প্ৰকাশৰ দৰে গুৰু দায়িত্ব পালন কৰিবলৈ আগবাঢ়ি অহা অনিলেখ গগৈ আৰু ড° বিউটি গগৈলৈ কৃতজ্ঞতাৰ শৰাই আগবঢ়ালো। ছপাশালৰ প্ৰতিগৰাকী কৰ্মীৰ প্ৰতি মোৰ আন্তৰিক ধন্যবাদ। প্ৰবাহিত চাৰিকটীয়া নৈৰ সোঁতৰ দৰে 'ফাটবিছ' বৈ থাকক বৰ্ণাঢ়া অসমীয়া সংস্কৃতিৰ বুকুজুৰি। ফাটবিছত সমৰেত সদৌটিয়ে ওলগ জনালো।

ইন্দিৰৰ বুঢ়াগোহাঞি
সম্পাদক, বিছৰান
২০১৫ বৰ্ষ

০০০০০

সূচীপত্র

গোলকত চকুবাখানা - শৈলেন বৰুৱা / ৯
 আহোম যুগৰ ফাটসমূহৰ বিষয়ে - ত্ৰিবেশ্বৰ গগৈ / ১০
 ঐতিহাসিক ম'হলি চাপৰি - ড° জিতেন্দ্র কলিতা / ১৯
 বিহুৰ ঐতিহ্যৰ অন্বেষণ - দুৰ্গত বুঢ়াগোহাঁই / ২৪
 বিহুৰ মৌলিকতাক কেন্দ্ৰ কৰি কিছু চিন্তা - ডাঃ অমৰেন্দ্ৰ গগৈ / ৩২
 অসমীয়া মুকুমানৰ জাটায় জীৱন্ত বিহুৰ প্ৰস্তাৱ - ডাঃ আৰ্জুনে বৰমান / ৩৮
 অসমৰ লোককলা আৰু পথকৰা সংস্কৃতি - শিৱ প্ৰসাদ গগৈ / ৪৩
 সাত বিহুৰ প্ৰাসংগিকতা - তৰুত সন্দিকৈ / ৪৭
 লোক উৎসৱ বাঁহ গোলাই - ড° পৰ্ণেশ্বৰ আহমেদ / ৫২
 সাম্প্ৰতিক প্ৰেক্ষাপটৰ বহুদৈ বিহু - এক চিন্তন - ড° সুধ বৰুৱা / ৫৪
 স্বাধীনতাৰ কালৰ বিহুগীতৰ ৱা-কীৰ্তনৰ নূৰ হুগুণ - ড° সুৰ্যদাস / ৫৯
 বিহুমানৰ আংগিক সৌন্দৰ্য বিয়াৰ - ড° বিজিট গগৈ / ৬৬
 চকুবাখনাৰ দুখন ঐতিহাসিক গাঁও - সৰ্বেশ্বৰ সূত বৰুৱা / ৭০
 সৰ্বজন অৰু অৰ্থনৈতিক দৃষ্টিকোণেৰে ফাট বিহু - লোকিত ডেকা / ৭৬
 বিহুমানত সাহিত্যৰ নৰবন - ইন্দিৰা গগৈ / ৮০
 যোৰা নাম বা চেলা নাম - ধৰ্মেন্দ্ৰ চুইয়া / ৮৬
 সংস্কৃতি, সাজ-পোছাক, সমন্বয় আৰু নানী - পুষ্পা গগৈ / ৯০
 অসমীয়া সংস্কৃতিত তামোল পান - মীনামনি দেৱী / ৯২
 নিৰ্দিষ্ট সমাজৰ মিনু - কুৱাৰ লয়ন / ৯৫
 বিহুগীতত নানী - অৰলী ঘৰকলীয়া / ৯৮
 তিনিখন অবিহুগীত বিহু আৰু তিনিটা ডাঙৰ ঘটনা - নন্দ চুইয়া / ১০০
 প্ৰদম ১ বাতি বিহু - মীৰ গগৈ / ১০৩
 বিহুমানত অসমৰ ইতিহাস - জিনু কোঁৱৰ গগৈ / ১০৬
 অসম হাজৰিকাৰ গীতত বহাগ, বসন্ত প্ৰশান্ত চন্দ্ৰ দাস / ১১১
 অসম বুৰঞ্জীত বিহুৰ ইতিহাস - ডাঃ বিদ্যেশ্বৰ দাস / ১৩৫
 চৰ চাপৰিৰ বিহু মনৰ জৰুৱা আৰু ফাটবিহুৰ অভিজ্ঞতা
 - ইন্দিৰা দেৱী / ১৩৮
 বহাগ বিহু - পৰম্পৰা, সশয় আৰু সন্তোষ - ড° নৰেন্দ্ৰ নাথ দত্ত / ১৪৬
 বিহু গীতত ম'হলি - হেমাঙ্গ হাজৰিকা / ১৫০
 ফাট বিহু চাবলৈ গৈছিলো - ড° ধৰ্মীশ্বৰ গোস্বামী / ১৫০
 বিহুগীত পঢ়িবলৈ দৃষ্টিত ফাটবিহু :

উৎসৱৰ মধু আলোড়ন - ডাঃ অঞ্জন জ্যোতি সৌধুৰী / ১৫৮
 বিহু মোৰ শৈশৱৰ, কৈশোৰৰ - ইলাদেৱী অধিকাৰী / ১৬২
 বিলুপ্তিৰ পথত বৰহমখুৰি - ড° অরুজোতি গগৈ / ১৬৬
 বহাগৰ ছবি - জ্যোৎস্না বৰুৱা / ১৬৮
 অসমীয়া জনজীৱনত বিহুগীতৰ নান্দনিক সুবাস -
 জ্যোৎস্না বৰুৱা / ১৭১
 বিহুমানত সৌন্দৰ্য - জীৱন ঘৰকলীয়া / ১৭৪

কবিতা :

কুশল দত্ত, জ্যোতিনীলিমা গগৈ, কাব্যশ্ৰী গগৈ,
 নিৰিৰ অনুৰাগ মানস, সত্যজিৎ বৰপাত্ৰ, নৰনীতা গগৈ,
 সৌৰভ কুমাৰ বৰুৱা, ডাঃ ইন্দিৰাপুৰ বৰমান, জপিতবা নাথ,
 বীনামনি শইকীয়া, সুৰমা কুমাৰ ডুগ্ৰা, ৰুপম ৰুণ গগৈ,
 ত্ৰিদিপ গগৈ, নিত্যানন্দ শইকীয়া, ধ্ৰুৱজ্যোতি বৰা,
 শৰৎ চন্দ্ৰ দাস, মুকুল জয়ন্ত, কৃষ্ণ বৰা, কেশৱ শইকীয়া,
 পূৰ্বালী সন্দিকৈ।
 পীতাম্বৰ গগৈৰ সৌৰবণ দুটি লেখা :
 প্ৰতিবেদন : সভাপতি, ফাটবিহু সমিতি
 সম্পাদক, ফাটবিহু সমিতি

২০১৪ বৰ্ষৰ ফাটবিহু প্ৰতিযোগিতাৰ ফলাফল
 নিম্নলিখিত পত্ৰ
 ফাটবিহু উদযাপন সমিতিৰ সভাপতি, সম্পাদকৰ তালিকা
 "বিহুৱান"ৰ সম্পাদকৰ তালিকা

গোলকত চকুবাখনা

শৈলেন বৰুৱা

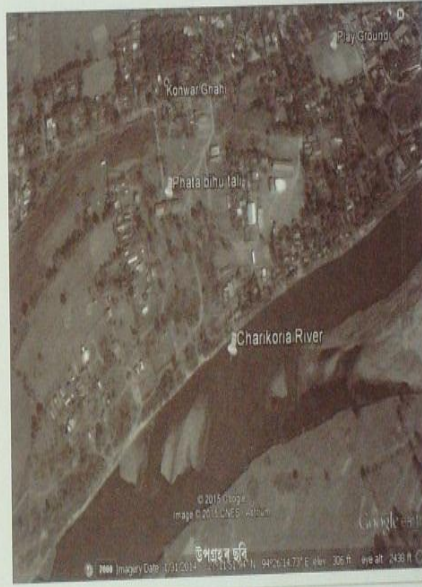

বিহু, কৃষ্টি-সংস্কৃতি বা সাহিত্যৰ বিভিন্ন ভাগত আমি সততে 'বিশ্ব দৰবাৰবুলি কোনো ক্ষেত্ৰ বা স্থান নাই। বিশ্ব দৰবাৰবুলি বিশ্বজনীনতাকে বুজায়। সৰল ভাষাত ক'বলৈ হ'লে বিশ্বৰ প্ৰান্তে প্ৰান্তে আমাৰ ভাষা-সাহিত্য—সংস্কৃতিক বিয়পাই দিয়াটোকে বিশ্ব দৰবাৰত স্থান দিয়া বুলি ক'ব পাৰি।
 বিশ্বজনীনতাৰ দিশে ধাবিত হ'বলৈ হ'লে পোনতে জানিব লাগিব নিজৰ অৱস্থিতি কি? উদাহৰণ স্বৰূপে ফাটবিহুৰ বিশ্ব দৰবাৰলৈ নিবলৈ হ'লে ফাটবিহু ক'ত হয় সেই প্ৰশ্ন প্ৰথমেই আহিব। আমি সকলোৱে

জানো ফাটবিহু চকুবাখনাতো হয়। এই 'জানো'টো মূলতঃ লখিমপুৰ বা অসমতে সীমাবদ্ধ। কিন্তু অষ্ট্ৰেলীয়া বা জাৰ্মানীৰ এজন লোকৰ বাবে চকুবাখনা অপৰিচিত। যদি চকুবাখনা অসম বা ভাৰতৰ অন্তৰ্ভুক্ত বুলি বুজাই দিয়া হয় তেন্তে যিকোনো এজন বিদেশীৰ বাবে চকুবাখনা অৱস্থিতি সম্পৰ্কে এক সম্যক জ্ঞান হ'ব। কিন্তু ইয়াৰ বিপৰীতে যদি চকুবাখনাৰ ভৌগোলিক অৱস্থিতি অন্ধৰেখা (বিহুৰ বেখাৰ সমান্তৰালকৈ উত্তৰ আৰু দক্ষিণে কল্পিত বৃত্তাকাৰ বেখা) বা দ্ৰাঘিমা-ৰেখাত (সূমেক-কুমেক সংলগ্ন কল্পিত বেখা) প্ৰকাশ কৰা হয়

তেখে বিশ্বৰ যিকোনো প্ৰান্তৰ যিকোনো শিক্ষিত লোকই ধাওকতে গোলকত বা মানচিত্ৰত চকুৰাখনা কৰ্ত আছে চাই ল'ব পাৰিব। কাৰণ অক্ষবেশৰ জৰিয়তে উলিওৱা কৌণিক দূৰত্ব-অক্ষাংশ বা দ্ৰাঘিমা বেখাৰ জৰিয়তে উলিওৱা কৌণিক দূৰত্ব-দ্ৰাঘিমাংশৰ জ্ঞান সমগ্ৰ বিশ্বতে একে।

পৃথিৱীৰ প্ৰতি ইঞ্চি ভূমিৰ অৱস্থিতি গোলক বা মানচিত্ৰত নিহিত হৈ আছে। সেয়ে ফাটবিধৰ $২৭^{\circ}১১'৯৩''$ উত্তৰ অক্ষাংশ আৰু $৯৪^{\circ}২'৬'১৮০'$ পূব দ্ৰাঘিমাংশত অৱস্থিত বুলি ক'লে নিউজিলেণ্ডৰ এজন লোকে যেনাদৰে ধাওকতে ফাটবিধৰ মঞ্চৰ অৱস্থিতি উলিয়াই ল'ব পাৰিব ঠিক একেদৰে চীন বা জাপানৰ এজন লোকৰ বাবে চকুৰাখনা বা ফাটবিধ তলীৰ অৱস্থিতি বুলি উভ্যন্ত সহায়ক হ'ব।

ঠাই এখনৰ অৱস্থিতি ৰাজ্য বা দেশৰ নাম উত্থাপন কৰি উল্লেখ কৰিব পাৰি, কিন্তু দেশখনৰ নামটোৱেই যদি আমাৰ অপৰিচিত হয় তেন্তে ঠাইখনৰ অৱস্থিতি কোথামা হ'ব কেনেকৈ? সেয়েহে ভূগোলবিদ সকলে বহু যুগৰ আগতেই বিশ্বৰ সকলো মানুহে বুজাকৈ পৃথিৱীৰ ওপৰত কিছুমান কালনিক বেখা আৰু কৰি দ্ৰাঘিমা বেখা আৰু অক্ষবেখা বুলি নামকৰণ কৰি থৈছে। বিজ্ঞান প্ৰযুক্তিৰ ভ্ৰত উন্নতিৰ যুগত এতিয়া ঠাই একদৰে অৱস্থিতি মানচিত্ৰ বা গোলকত চোৱাৰ প্ৰয়োজন হুস পাইছে। তৰ বিপৰীতে হাতত এটা জি পি এছ (Geographical Positioning System) যন্ত্ৰ থাকিলেই যিকোনো ঠাইত অৱস্থিতি অক্ষাংশ-দ্ৰাঘিমাংশত নিৰ্ণয় কৰি ল'ব পাৰি। শেহতীয়া প্ৰযুক্তিৰ স্মাৰ্টফোন বিশেষতে জি পি এছ সংযোগ কৰিব পৰা ব্যৱস্থা আছে।

চেটেলাইট মেপ বা উপগ্ৰহীয় মানচিত্ৰও

এতিয়া সুলভ হৈ পৰিছে। নিজ কম্পিউটাৰতে ইন্টাৰনেট সংযোগ কৰি চেটেলাইট মেপত নিজ এলেকাৰ বৰ নিজৰ ঘৰটোত ক্লিক কৰি দিলেও আপোনাৰ ঘৰ ব স্কুলখন কিমান ডিগ্ৰী দ্ৰাঘিমাংশ আৰু অক্ষাংশত অৱস্থিত সেয়া ফটফটীয়াকৈ ওলাই পৰিব। যিকোনো ঠাইত নদ-নদী, পথ-দলং, ভৱন, উদ্ভিদৰ বিস্তাৰতা, বন-বননিয়ৈ আওতা অঞ্চল কিমান আছে তাক চেটেলাইট মেপৰ জৰিয়তে প্ৰত্যক্ষ কৰিব পাৰি। একে কথাই আকাশৰ পৰা পৃথিৱীলৈ চালে যেনেকুৱা দেখিব, চেটেলাইট মেপতো তেনে দেখি।

পৃথিৱীৰ পৰা মহাকাশলৈ প্ৰেৰণ কৰা কৃত্ৰিম উপগ্ৰহবোৰ প্ৰতিনিয়তত পৃথিৱীৰ ফটো তুলি আছে। পৃথিৱীৰ কাঁচ হৈ আছে সেয়া কৃত্ৰিম উপগ্ৰহৰ কেমেৰাত লাইভ টেলিকাস্টৰ দৰে বন্দী হৈ আছে। সেয়ে চেটেলাইট মেপৰ চাহিদা আজিৰ যুগত ভাবিব নোৱাৰা বিধৰ। এটা উদাহৰণ দিলে চেটেলাইট মেপৰ উপযোগিতা বুজাত সহায় হ'ব। ধৰক আমেৰিকাৰ এটা কৃত্ৰিম উপগ্ৰহৰ আলোকচিত্ৰত ধৰা পৰিল যে এইধৰৰ ভাৰতত পানথেন্ডি ভাল হোৱা নাই। আচিৰেই ভাৰতত চাউলৰ উৎপাদন কমিব। তেতিয়া আমেৰিকাই লগে লগে নিজ দেশত ধানৰ দৰ ব্যাৰ দিব পাৰে। কাৰণ খেতি ভাল নোহোৱাৰ বাবে ভাৰতে আমেৰিকাৰ পৰা অধিক হ'ব। ইয়াৰ বিপৰীতে যদি ভাৰতৰ কৃত্ৰিম উপগ্ৰহৰ আলোকচিত্ৰত ভাৰতে আগতীয়াকৈ দেখে যে ভাৰতত ধানৰ উৎপাদন ভাল নহ'ব, তেতিয়া ভাৰতে আমেৰিকাত ধানৰ দাম বৃদ্ধি নৌহওঁতেই কিনি খ'ব পাৰিব। ফলত ভাৰতে কম দামতো ধান ক্ৰয় কৰিব পাৰিব। এয়া সম্ভৱ হ'ব উপগ্ৰহীয় আলোকচিত্ৰ বিশ্লেষণৰ জৰিয়তে। এয়া মহাকাশ বিজ্ঞানৰ অগ্ৰগতিৰ জৰিয়তে পাব পৰা সুবিধা। সেইবাবেই দেশবোৰে

মহাকাশ বিজ্ঞানৰ উন্নতিত কোটি টকা খৰচ কৰিছে আৰু বৰকৈ ৪-৫ টা মান কৃত্ৰিম উপগ্ৰহ উৰুৱাই আছে।

এনে অৰ্থনৈতিক প্লেঞ্চাপটৰ বিপৰীতে ভৌগোলিক দিশতো চেটেলাইট মেপৰ উপযোগিতা দিনক দিনে বৃদ্ধি পাব ধৰিছে। অধ্যয়ন, অনুসন্ধান বা গৱেষণাৰ বাবে এতিয়া চেটেলাইট মেপ বা জি পি এছৰ ব্যৱহাৰ তুংগত উঠিছে।

চকুৰাখনাৰ বাবে প্ৰয়োজনীয় তথ্য সংগ্ৰহৰ বাবে ব্যক্তিগত ভাবে আমি জি পি এছৰ দ্বাৰা মহকুমাটোৰ বিভিন্ন স্থানৰ ভৌগোলিক অৱস্থিতি অনুসন্ধান কৰিছিলো। প্ৰয়োজন সাপেক্ষে চেটেলাইট মেপৰো সহায় লৈছিলো। সেইমৰ্মে চকুৰাখনাৰ উত্তৰ সীমা বুলি পৰিচিত বৰদৈবামৰ সমীপত কালভাৰ্টৰ ওচৰত অৱস্থিতি এনেধৰণৰ $২৭^{\circ}২০'৫৮৯''$ উত্তৰ অক্ষাংশ আৰু $৯৪^{\circ}২১'৩০০''$ পূব দ্ৰাঘিমাংশ। এই স্থান সাগৰ পৃষ্ঠৰ পৰা ২৯৩ ফুট উচ্চতাত অৱস্থিত। সেইমৰ্মে চকুৰাখনাৰ দক্ষিণ সীমা বুলি যদি খেৰকটীয়া সূতিক (মাজুলীৰ ওচৰত) ধৰা যায় তেন্তে দেখা যাব সেই স্থান $২৭^{\circ}০৫'৬১৭''$ উত্তৰ অক্ষাংশ আৰু $৯৪^{\circ}১৯'১৭১''$ পূব দ্ৰাঘিমাংশত অৱস্থিত আৰু এই স্থান সাগৰ পৃষ্ঠৰ পৰা ২৫৫ ফুট উচ্চতাত। এই দুই তথ্যই চকুৰাখনাৰ দুটা উচ্চতাৰ ক্ষেত্ৰত চকুৰাখনা মহকুমা উত্তৰৰ পৰা দক্ষিণলৈ ক্ৰমান্বয়ে এঢলীয়া। এই এঢলীয়াৰ পৰিমাণৰ ব্যৱধান $২৯৩-২৫৫=৩৮$ ফুট। অৰ্থাৎ চকুৰাখনা উত্তৰ দিশৰ বৰদৈবাম অঞ্চল খেৰকটীয়া সূতিৰ জেংৰাইমুখ অঞ্চলতকৈ প্ৰায় ৩৮ ফুট উচ্চতাত অৱস্থিত। মন কৰিব লগা যে এয়া মাত্ৰ দুখন ঠাইৰ দুটা নিৰ্দিষ্ট বিন্দুত লোৱা উচ্চতাৰ জোখহে। সেয়ে সামগ্ৰিক ভাবে দুয়োটা অঞ্চলৰ উচ্চতা ৩৮ ফুট নাই ৩০ বা ৩৫ ফুট হ'ব পাৰে।

এতিয়া আহোঁ। চকুৰাখনাৰ পূব দিশৰ অৱস্থিতিলৈ। চকুৰাখনাৰ পূব বুলি মাছখোৱা অঞ্চলক ধৰা হয় যদিও মানচিত্ৰত চকুৰাখনা-মাছখোৱা পথৰ কাঁঠালগুৰিৰ ওচৰত গড়কাপ্তানী পথত এটা বেঞ্চমাৰ্ক (Branch Mark) আছে। এই ঠাইৰ অৱস্থিতি $২৭^{\circ}১৮'১৬০''$ উত্তৰ অক্ষাংশ আৰু $৯৪^{\circ}৩২'২২৯''$ পূব দ্ৰাঘিমাংশ। সাগৰ পৃষ্ঠৰ পৰা উচ্চতা ৩৪৯ ফুট। চকুৰাখনা চাৰিআলি পৰা এই ঠাইলৈ পূৰ্ব ১৬ কিলোমিটাৰ। অনন্যতে চকুৰাখনাৰ পশ্চিম দিশৰ দৰ্গে গাঁৱত লোৱা জোখ মতে এই ঠাইলৈ $২৭^{\circ}১৫'৯৯০''$ উত্তৰ অক্ষাংশ আৰু $৯৪^{\circ}১৩'৭৬৩''$ পূব দ্ৰাঘিমাংশত অৱস্থিত আৰু সাগৰ পৃষ্ঠৰ পৰা উচ্চতা ২৪৪ ফুট। এই তথ্য বিশ্লেষণ কৰিলে দেখা যাব চকুৰাখনাৰ পূব দিশৰ পৰা পশ্চিমলৈ ক্ৰমে হেলনীয়া আৰু দুয়োটা দিশৰ হেলনীয়াৰ ব্যৱধান $৩৪৯-২৮৮=৬১$ ফুট। (ওপৰত কৈ অহাৰ দৰে দুটা নিৰ্দিষ্ট বিন্দুত লোক এই জোখে সামগ্ৰিক ভাবে দুয়োটা অঞ্চলৰ উচ্চতাৰ প্ৰতিনিধিত্ব নকৰিব পাৰে। সেয়ে এঢলীয়াৰ ব্যৱধান ৫০ বা ৫৫ ফুট হ'ব পাৰে। চকুৰাখনাৰ উচ্চতাৰ বিশ্লেষণে এটা কথা স্পষ্ট কৰিছে যে উত্তৰ-দক্ষিণৰ উচ্চতাৰ ব্যৱধানতকৈ পূব-পশ্চিমৰ উচ্চতাৰ ব্যৱধান অধিক। এই কথাৰ সত্যতা চাৰিকটীয়া নৈৰ গতিপথেই ইংগিত কৰে। কাৰণ চাৰিকটীয়াখন পূবৰ পৰা পশ্চিম দিশলৈ বৈ আছে। যদি উত্তৰ-দক্ষিণ দিশৰ উচ্চতাৰ ব্যৱধান অধিক হ'লোহঁতেন তেন্তে চাৰিকটীয়া পশ্চিমলৈ নাই চিৰাচিৰি দক্ষিণলৈ বৈ গ'লহেঁতেন।

জি পি এছৰ দ্বাৰা তথ্য সংগ্ৰহ আৰু বিশ্লেষণৰ লগতে চেটেলাইট মেপ অধ্যয়নত চকুৰাখনা আৰু বহুতো তথ্য পোহৰলৈ আহিছে। সকলো তথ্য এই প্ৰবন্ধত সন্নিবিষ্ট কৰিব বিচৰা নাই। ইয়াৰ বিপৰীতে চকুৰাখনা কেতবোৰ ঠাইৰ ভৌগোলিক অৱস্থিতি

এনেধৰণৰ -

কোৱাৰী দলনি ২৭°১৩'০৮" উত্তৰ অক্ষাংশ আৰু ৯৪°২৬'০৯" পূব দ্ৰাঘিমাংশ। উচ্চতা ২৫২ ফুট (উচ্চতা সাগৰ পৃষ্ঠৰ পৰা প্ৰকাশ কৰা হয়)। ঢকুবাখনা চাৰিআলি ২৭°১২'১৪" উত্তৰ অক্ষাংশ আৰু ৯৪°২৬'৫৭" পূব দ্ৰাঘিমাংশ। উচ্চতা ২৩৫ ফুট। সোণালি চাপৰি ২৭°০৮'৭৯" উত্তৰ অক্ষাংশ আৰু ৯৪°২১'০১" পূব দ্ৰাঘিমাংশ। উচ্চতা ২৫৪ ফুট। ঢকুবাখনা জান (হাৰ্ছি দেৱালয়ৰ ওচৰত) ২৭°১৩'৮৮" উত্তৰ অক্ষাংশ আৰু ৯৪°২৭'৫১" পূব দ্ৰাঘিমাংশ। উচ্চতা ২২৫ ফুট। মাছখোৱা চাৰিআলি ২৭°২০'০১" উত্তৰ অক্ষাংশ আৰু ৯৪°৩২'৬৬" পূব দ্ৰাঘিমাংশ। উচ্চতা ৩১০ ফুট। ঢকুবাখনা চাৰিআলিৰ পৰা দূৰত্ব ১৯.৭ কিলোমিটাৰ। মাতমৰা (মথাউৰিৰ ওচৰত) ২৭°১২'৩৪" উত্তৰ অক্ষাংশ আৰু ৯৪°৩০'৯৭" পূব দ্ৰাঘিমাংশ। উচ্চতা ৩০০ ফুট। ঢকুবাখনা পৰা দূৰত্ব ৮.৩ কিলোমিটাৰ। টেকেলিকুটা ২৭°০৮'৩০" উত্তৰ অক্ষাংশ আৰু ৯৪°২৯'৬৭" পূব দ্ৰাঘিমাংশ। উচ্চতা ২৮০ ফুট। দূৰত্ব ৯.৯ কিলোমিটাৰ। বাসুদেৱ থান (মন্দিৰৰ কাষত) ২৭°১৩'১০" উত্তৰ অক্ষাংশ আৰু ৯৪°২০'১০" পূব দ্ৰাঘিমাংশ। উচ্চতা ৩১৫ ফুট। ঘিলামৰা (তিনিআলিৰ নাতিদূৰত) ২৭°১৯'০৩" উত্তৰ অক্ষাংশ আৰু ৯৪°২৫'২৭" পূব দ্ৰাঘিমাংশ। উচ্চতা ৩৩০ ফুট।

ওপৰত উল্লেখ কৰা তথ্য আৰু আমাৰ হাতৰ

ধৰণ তথ্য বিশ্লেষণত উদ্ধাৰ হৈছে যে ঢকুবাখনা মহকুমাৰ ভিতৰত আটাইতকৈ ওখ ঠাই হৈছে ঢকুবাখনা-মাছখোৰা পথৰ কঠালগুৰি অঞ্চল (সাগৰ পৃষ্ঠৰ পৰা উচ্চতা ৩৪৯ ফুট)। দ্বিতীয় স্থানত আছে ঘিলামৰা তিনিআলি (সাগৰ পৃষ্ঠৰ পৰা উচ্চতা ৩৩০ ফুট)। ইয়াৰ পিছতে স্থান লাভ কৰিছে বাসুদেৱ থানে (সাগৰ পৃষ্ঠৰ পৰা উচ্চতা ৩১৫ ফুট)। তাৎপৰ্যপূৰ্ণ তথ্যটো হৈছে যে মাতমৰাতকৈ ঢকুবাখনা চাৰিআলি চাপৰি। মাতমৰাৰ ইচ্চতা ৩০০ ফুট আৰু ঢকুবাখনা চাৰিআলিৰ উচ্চতা ২৩৫ ফুট। মাতমৰাত বছৰ বছৰ বানে পেলোৱাৰ ফলত উচ্চতা বৃদ্ধি পোৱা বুলি ধৰিব পাৰি।

আমাৰ দৃষ্টিত ঢকুবাখনা ভৌগোলিক আৰু ভূতাত্ত্বিক অধ্যয়ন সম্পূৰ্ণভাৱে এতিয়ালৈকে হোৱা নাই। এইবোৰ বিদ্যায়তনিক গৱেষণামূলক কাম সম্পূৰ্ণ নহ'লে বিশ্ব দৰবাৰত স্থান লাভ কৰাটো সহজ নহয়। এনে কেতবোৰ আন্তঃগাঁথনিমূলক কাৰিকৰী দিশত চকু নিদিয়াৰ বাবেই সংস্কৃতিৰ ৰাজধানী স্বৰূপ মাজুলীয়ে বিগত মহকুমাৰ বিশ্ব ঐতিহ্য ক্ষেত্ৰৰ স্বীকৃতিৰ পৰা বঞ্চিত হৈ আছে। ইয়াৰ বিপৰীতে মেক্সিকোৰ 'টাকিলা' নামৰ সুবাবিধেও বিশ্ব ঐতিহ্যৰ স্বীকৃতি লাভ কৰিবলৈ সক্ষম হ'ল। ফাটবিহ বা ঢকুবাখনাক সমগ্ৰ বিশ্বৰ ওচৰত চিনাকী দিবলৈ হ'লে পৰিকল্পিত তথা পদ্ধতিগতভাৱে আগবাঢ়িব লাগিব। এই প্ৰবন্ধ মাথো ইংগিতহে।

লেখকৰ ঠিকনা -

আমাৰ অসম, উত্তৰ লখিমপুৰ পথ

৯৪৩৫০৮৬৯৫১ (মো)

০০০০০

আহোম যুগৰ ফাটসমূহৰ বিষয়ে

ডিম্বেশ্বৰ গগৈ

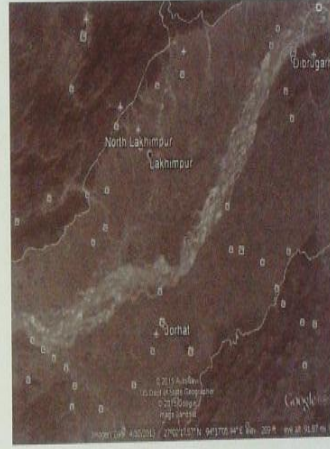

ফাট শব্দটো তাই- আহোম ভাষাৰ শব্দ। আহোম ৰাজত্বত নৈ আদিৰ দৰ্শিত বেপাৰী একত্ৰ হোৱা, বেহা-বেপাৰৰ কৰ আদায় কৰা ঠাইকে ফাট বোলে। আজি কালিৰ কৰ বিভাগৰ কাৰ্যালয়ৰ লেখীয়া। Ahom lexicons আৰু হেমকোষত ইয়াৰ ব্যাখ্যা দিছে এনে ধৰণেৰে - --A place where traders assemble for trade and for payment of duty.' সেই যুগত নাৰোৰ বেহা-বেপাৰ কৰিলে ৰজাৰত দান নামে এবিধ কৰ দিব লাগিছিল। ৰজাই তাৰ বাবে দুবৰীয়া, বৰদুৰীয়া আদি বিহয়াক ফাটৰ দায়িত্বত নিযুক্তি দিছিল। পানীৰ লগত সম্পৰ্কিত কাৰণে পানী-ফাট পদটোও প্ৰয়োগ কৰিছিল। আহোম যুগৰ বুৰঞ্জী,

চৰিত পুথি, আৰু তামৰ ফলিত ফাটৰ কথা উল্লেখ আছে। কিন্তু আহোমসকলৰ পূৰ্ববৰ্তী শাসনকৰ্তাসকলৰ তামৰ ফলিত ফাটৰ উল্লেখ পাবলৈ নাই। গতিকে নিশ্চিত ভাবে ক'ব পাৰি --ফাট বাবস্থাটো আহোম ৰজাসকলৰ দিনতহে হৈছিল।

সাধাৰণতে ফাটসমূহ আন্তঃৰাষ্ট্ৰীয় বাণিজ্য কেন্দ্ৰ ৰূপে গঢ় লৈ উঠিছিল। যিবিলাক ফাটৰ নাম পোৱা গৈছে সেইবোৰ দেশৰ সীমান্তবৰ্তী ঠাইসমূহতহে স্থাপন কৰা হৈছিল। দেশৰ ভিতৰত বেহা-বেপাৰৰ বাবে হাট আৰু আনদেশৰ লগত বাণিজ্যিক সম্পৰ্ক ৰাখিবলৈ ফাটবোৰ গঢ়ি তুলিছিল। গতিকে হাটতকৈ ফাটৰ গুৰুত্ব বেছি। পৰবৰ্তীকালত পূৰ্বৰ ফাটৰ সীমাক অতিক্ৰম কৰি দেশৰ ভৌগোলিক

সীমা বৃদ্ধি হ'লে ফাটৰ কাৰ্যবাহু চলি আছিল।

ফাট অৰু চকীৰেৰত যাতায়তৰ বাবে ফাট কাপেও প্ৰতিষ্ঠা লাভ কৰিছিল। সেইকালত কোনোবা মানুহে বজাৰত কিবা জ্ঞপৰ লগাই পলাব বিচাৰিলে বজাৰ ৰিপুৰা বা চোৰাংচোৰাৰোৰে ফাট আৰু চকীসমূহত তালচী চলাইছিল। আজিকালিৰ Check gate ৰ নিচিনা। 'গুৰুচৰিত -কথা'ত তেনেকুৱা কেইটামান আমোদজনক বিৱৰণ আছে। স্বৰ্গদেউ উদয়সিংহেৰে দিনত কিছুমান ভকতে ব্ৰোহ আচৰণ কৰাত তেওঁলোকক চকী আৰু ফাটদি কেনিনা পলায়ন কৰিছে নেকি বিচাৰ-খোচাৰ কৰোঁতে ধৰা পৰিল। শাস্তিকৰূপে খাটোবালে ধৰি বেবেজীয়াখেলত (বাৰে মিহলি এটা খেল) স্থাপিত কৰিলে —

আৰু উদয়সিংহেৰে দিনত ভকতৰ বৰ জ্ঞপৰ হৈছিল : পলাইছিল : সত্ৰ -সভা

নামগুণ এৰি : চকি ফাট দি পালে :ধৰি খাতোৱাল কৰি বেবেজীয়া কৰণি।^১

একেখন পুথিতে বৈষ্ণৱ ধৰ্মাচাৰ্য ভবানীপুৰীয়া গোপাল আতৰ শৈশৱকালৰ এটা ঘটনাৰ লগত ফাটত যে তালচী চলোৱা হয় সেইকথাৰ প্ৰমাণ আছে। এবাৰ চুল্লেন কোৱৰে (চুল্লেনমুঙ বা গড়গঞা বজা) হাতীৰে সহিতে গোপালৰ মাতৃ বজ্জাংগী আইৰ পোহৰ লগুঙ কৰাত গোপালে কোঁৱক প্ৰতিহত কৰিবলৈ চেষ্টা কৰে। কোঁৱক কোপিত হ'ল। বজ্জাংগী পালোঁগে বাতৰি। বজাংগীয়া সৈন্য লাগি পতি খেদি আহিল। ঘটনা বেগতিক দেখি গোপালে মাতৃক লগত লৈ সেই ঠাইৰপৰা কেনিনা পলাল। পাছত বজাৰ বিক্ৰয়ই জ্ঞপৰ ধৰি — 'চকি ফাট দি বিচাৰি নোপালে কত'।^২

বজা বা বজাৰ প্ৰতিনিধিয়ে দেৱতৰ পূজা-অৰ্চনাৰ বাবে যিবোৰ ভূমি দেৱোত্তৰ বা ব্ৰহ্মোত্তৰ হিচাপে

দান কৰে সেই সত্ৰ, মন্দিৰ-দেৱালয়ৰ পাইকে ফাট কৰাকে ধৰি আন কিছুমান কৰৰ পৰা বেহাই দিছিল। এই মাত্ৰ উদাহৰণ তুলি দিয়া হ'ল—

শিৱসিংহ স্বৰ্গদেউৰ দিনত ডেকা দুৰ বৰফু কমে ১৬৪৮ শকত শুবালকুছিৰ বাৰমিহ বৰদেউৰীক যিখন তামৰফলি কৰি মাটি দান দিছিল তাত লিখা আছিল —

.....শুৱালকুছিৰ বাৰমিহ বৰদেউৰীক ফাট পুনো উৎসৰ্গ কৰি ব্ৰহ্মোত্তৰ দিয়া গেল। ইহাৰ ক কাটল, পদপঞ্চক, বেঠ বেগাৰ, ধুমুলি ঘামেসা (মাডেসা) জলকৰ-যবক্ষৰ, হাট-ফাট, চকী-ফাট, দান-খৃত সৰকাৰি পৰিত্যাগ হৈল...^৩

প্ৰসংগক্ৰমে আহোম যুগৰ কেইবিধমান কৰ-কাটলৰ ধৰণ উল্লেখ কৰা হ'ল —

কৰ - মাটিখোৱা বাবে বজাক শোধাৰ লগ ধন।

কাটল—মাটি খোৱা বাবে বজাৰ কামত খাটনি কৰিব লাগিছিল। খাটনি কৰিব নোৱাৰিলে তাল বিনিময়ত দিব লগীয়া ধনক কাটল বোলে। পঞ্চক—বৰঙণি বা পাঁচ।

বেঠ—বজাংগীয়া হাতী ম'হ আদি ধৰাৰ বাবদ দিব লগা মুলা।

বেগাৰ — বজাৰ প্ৰয়োজন মতে বন-বাৰি কৰি দিয়া।

ধুমুলি—নিৰ্বাশে মানুহৰ সম্পত্তি বজাই লাভ কৰে।

মাডেসা / ঘামেসা —ছেবালী বিয়া দিলে বজালে দিব লগা প্ৰাপ্য ফেৰি।

জলকৰ — নৈ-বিল আদিত মাছধৰা কৰ।

যবক্ষৰ—হিলেত প্ৰয়োজন হোৱা খাৰ প্ৰস্তুতৰ বাবে ঘৰে প্ৰতি দিব লগা বাব।

হাট — নিৰূপিত সময়ত অনেক মানুহ সমাবেশ ঘটি বয় বস্ত্ৰ কিনা বেস্ত কৰা ঠাই তাৰ কৰ।

ফাট—নাৰে বা বামে বেপাৰী একত্ৰ হৈ বজাৰ দিব লগা ঠাই।

চকী— বজাৰ নগৰ বা প্ৰতিৰক্ষা গড়ৰ পৰা দিয়া ঠাই, তাৰ কৰ।

দান—বেচিবলৈ অনা বস্ত্ৰৰ বাবে বজাংগীয়াক দিয়া কৰ, পাৰ হোৱা কৰ।

খৃত — মাটিত বাজে আন বস্ত্ৰৰ ওপৰত লগোৱা কৰ।^৪

তলত কেইখনমান বৃৰঞ্জী বিখ্যাত ফাটৰ ভৌগোলিক অৱস্থান আৰু ইয়াৰ ঐতিহাসিক গুৰুত্ব সম্পৰ্কে আলোচনা দাঙি ধৰা হৈছে। এই বিষয়ে আজিকোপতি অনালোচিত হৈ আছে। এই লেখাত হয়তো দুই-এটা ভুল-প্ৰমাদ থাকি যাব পাৰে।

সলা (হলা) ফাট

নগাঁও জিলা উত্তৰ পূব ফালে কলিয়াবৰ মহুকুমাৰ দিফলু নৈৰ পাৰত সলাৰ ফাট। এখন বৃৰঞ্জী প্ৰসিদ্ধ ঠাই। তাতেই আহোমসকলে গড় বান্ধিছিল বাবে সলাগড় বুলিও প্ৰখ্যাত। সলাত কেইবাখনো যুদ্ধবিগ্ৰহ হৈছিল। চুহুংমুং বজাৰ দিনতে আহোমৰাজা আক্ৰমণ কৰিবলৈ অহা মুছলমান সৈন্যৰ এটা বৃহৎ দল অগ্ৰসৰ হয়। আহোমে উল্ভপাৰে ভৰলী নদীৰ মুখত আৰু শিঙৰীত, দক্ষিণপাৰে সলাত কোঠ মাৰি আছিল। মুছলমানৰ বৃহৎ ফৌজ এটাই সলাত আহোমৰ গড় আক্ৰমণ কৰাত দুয়োদলৰ ভীষণ বণ হয়। সেই যুদ্ধত আহোমৰ তিনিজন প্ৰধানমন্ত্ৰীয়ে যুদ্ধত নামে। কনচেং বৰপাত্ৰগোহাঞে বীৰ বিক্ৰমেৰে যুঁজি মুছলমান সেনাপতিক বধ কৰে। সেনাপতি বধ হোৱাত মুছলমান সৈন্যৰ মলোবল হ্রাস পায়। আহোমে খেদি নি খাগৰিজান পোৱালোঁগৈ। এই দীঘলীয়া ৰণখনত স্বয়ং স্বৰ্গদেৱে সলা কোঠত থাকি

ৰণৰ ভূ-ভা লৈ আছিল।^৫ তাৰ পিছত কোচৰাজা আৰু ভূঞা ৰাজ্যৰ সীমান্তবৰ্তী সেই সলা আহোমৰ দখলত থকা গড় আৰু ফাট থকা ঠাই। ১৫৪৬ চনত কোচৰাজা নৰনাৰায়ণে ভায়েক গুৰুধ্বজৰ অধীনত এটা শক্তিশালী সেনাবাহিনী আহোমৰাজা আক্ৰমণ কৰিবলৈ প্ৰেৰণ কৰিছিল। তেতিয়া আহোম ৰাজ্যৰ সিংহাসনত চুল্লেনমুঙ আছিল। ব্ৰহ্মপুত্ৰৰ উত্তৰপাৰে চিলাবায় দিফাই নৈলৈকে আঙুৰি আহি। যুদ্ধত আহোম সেনাবাহিনী ঠাৱৰি নোৱাৰি পিছ হেঁহকি আহে। দক্ষিণপাৰে কলিয়াবৰত কোচসকলক বাধা প্ৰদান কৰিবলৈ সক্ষম হয়। ইয়াত কোনো পক্ষৰে হাৰ-জিত নিৰ্ণয় নহ'ল। কিন্তু ইয়াৰ পাছত সলাত যিখন ৰণ হৈছিল তাত কোছ হাতত পৰাও হৈছিল। সেই ৰণত কুৰিজনমান গুখ খাগৰ আহোম বিক্ৰয়ই মৃত্যুবৰণ কৰিবলগীয়া হৈছিল।^৬

পৰবৰ্তীকালত চুখামফা বা খোৰাৰজাৰ দিনত প্ৰতাপৰাজ ভূঞাৰ এজন নাতিয়েকৰ নেতৃত্বত বিদ্ৰোহৰ সূচনা কৰি আহোমৰাজ্যত লুটপাট কৰে। তেতিয়া চুখামফা ৰজাই আইখেক বৃত্তাগোহাঞিক প্ৰধান সেনাপতি পতি যুদ্ধলৈ আগবঢ়াই দিয়ে। বৃত্তাগোহাঞিৰ সন্দৰ্ভ নেতৃত্বত ভূঞেক দমন কৰে। বৃত্তাগোহাঞিয়ে যি ঠাইত শত্ৰুক বাধা দিবলৈ সূচল তেনেকুৱা ঠাইত কোঠ মৰালে। সেই অনুসৰি সলা আৰু বোকাত কোঠ মাৰি স্থায়ীভাৱে সৈন্যসামন্ত ৰাখিবলৈ সূচল কৰিলে। তেতিয়াৰে পৰা আহোম, ভূঞা আৰু কোচ ৰাজ্যৰ সীমা মুৰিয়লী ঠাই হিচাপে সলা আন্তঃৰাষ্ট্ৰীয় বাণিজ্যিক কেন্দ্ৰ ফাট গঢ়ি উঠিল।

দিফলু নৈখন কাৰ্বি আংলজপৰা ওলাইছে। বৰ্তমানৰ গোলাঘাট জিলাৰ কাজিৰঙা অভয়াৰণ্যৰ মাজেদি বৈ আহোতে নৈখন দুয়োপাৰে ভালেমান জন-জুৰি-বিলৰ লগত সংলগ্ন হৈ বোকাখাত মহুকুমা অতিক্ৰম কৰি নগাঁও জিলাৰ কলিয়াবৰ মহুকুমাৰ উল্ভ-পুত সোমাইছে। কলিয়াবৰ মহুকুমাৰ সেইখিনিতে

ভেবেইজান লগত মিলি ব্ৰহ্মপুত্ৰত পৰিছে। সেই দুই পানীধাৰাৰ সংগমস্থলীতে সলাৰ ফাট আছিল। কোণ্ট্ৰেক বেডৰ টোকাতে বিফলু নৈখন সলা ফাটৰ উজনিত লুইত আৰু লিহিং লগ লাগি বকলুইতত পৰিছে।

বৰহাট ফাট

ঠাইখনৰ নামটোৱেই হাট আৰু ফাট দুয়োটোকে সূচাইছে। অসম নগাপাহাৰৰ সীমান্তবৰ্তী ঠাই। আক্ৰিকালি বৰহাট চাহ বাগিছা নামৰ এখন ডাঙল চাহ বাগিছা আছে। লিলিহ নৈৰ কাষৰীয়া ঠাই। নগাপাহাৰৰ পৰা ওলাই অহা সিচাঙ্গ পূব ভাগটোক লিলিহ নৈ বোলে। লিহিং আৰু লিলিহ নৈৰ মাজৰ পাহাৰীয়া অঞ্চলতে বুৰঞ্জী আৰু লোকসাহিত্যত সঘনে উল্লিখিত মহা ঠাইখন। মহা লোণপুঞ্জৰ বাবে বিখ্যাত। বুৰঞ্জীবিদ বেথুৰ শৰ্মাই পুৰণি তথ্যৰ পৰা উদ্ধৃত দি লিখিছিল—বৰহাট-নগাপাহাৰৰ দাঁতি কাষৰীয়া ঠাই।

আগৰ দিনত মোৰহাটৰ পৰা নাৱেদি গৈ বাৰদিনৰ মূৰত পায়গৈ। শিবেমুখৰপৰা

নাৱেৰে গৈ চাৰিদিনৰ মূৰত সিচাংমুখ। সিচাঙ্গ পৰা বৰহাটলৈ ওলাব পাৰি। বৰহাটলৈ

এদিনৰ বাট থাকোতেই সৰু নাৱতহে যাব পাৰি। পৰ্বতৰপৰা নগাই ভৈয়ামত বেপাৰীৰ

সৈতে চাউল, খাৰুকা কাপোৰ, শুকনামাছ লগত লোণ সলায়। ভৈয়ামৰ লোকে চাউল,

গুড়, বৰকাপোৰ, কপাহ, এৰি-মুগাৰ কাপোৰ আদিৰ ভাৰ নাৱেৰে কঢ়িয়াই নিছিল।

তিনিমনিৰ চাউল দি এৰাম লোণ পাইছিল।^১

বিষ্ণুসমূহতো বৰহাট, মহা নামৰ ঠাইদুখন আৰু লোণ সফলীয় উল্লেখ ভালেমান আছে।

ভৈয়ামৰপৰা লোণ সাগ্ৰহ কৰিবলৈ যোৱাসকলক উদ্দেশ্যে কৰ্ণাভাৰ বিধ নাম ৰচনা কৰিছিল

মহা বেহাবলৈ নেযাবি সোণামুৱা
নাখাওঁ ডুখৰীয়া লোণ;
অকৰা নগাই খকৰাই কাটিব
তোৰ লগত কান্দিব কেন?

তিনিমনি ফাট

এই ফাটৰ কথা উল্লেখ আছে 'গুৰু চৰিত কথাত'। ভবানীপুৰীয়া গোপাল আতৰ পূৰ্বপুৰুষে এসময়ত বাস কৰিছিল কলিতা দেশত। চেকখামহাট জিনে নামৰ গাৰ্ভত। পিতাকৰ নাম কামদেৱ, মাতৃৰ নাম বজ্জাংগী। কামদেৱৰ পিতৃ নৰদেৱ বিয়োগ হোৱাত সতীয়া ভায়েকে বাপেক নৰদেৱৰ চাৰিখ টকা বিচাৰি বাজ্জুত নি মেলত ঘাটোৱাত উপায়ান্তৰ হৈ কামদেৱৰ পৰিয়ালটো পলাই আহি আহোমৰাজ্যত সোমালিহি। তেওঁলোকে 'দেশ এৰি অটো অৰণ্যে চৰা পৰ্বত পাব হৈ তিনিমনি ফাটে : আবৰ মিৰি চাৰি মাটি এৰি দি অচম দেশ ওলালিহি পোন্ধৰ দিনে'।^১ প্ৰশ্ন হয়, কলিতা দেশৰ অৰ্ধস্থিত ক'ত আছিল? চৰা পৰ্বতনো কোনটোক কয়? আবৰ মিৰি আৰু মাটিমিৰি (ভৈয়ামৰ মিৰি) ৰ বসতিস্থল পাব হোৱালৈ চাই পূবৰ শানিয়া ফালৰপৰা ব্ৰহ্মপুত্ৰৰ উজৰ পাবৰ পাহাৰৰ দাঁতিয়েদি আহি পুনৰ দক্ষিণমুৱা হৈ 'তিনিমনি ফাট' অতিক্ৰম কৰি নাৰ্জিৰাহাটলৈ গৈছিল। বজ্জাংগী আয়ে নাৰ্জিৰাহাট আৰু গড়গাৰিৰ বৰদুৱাৰমুখত পোহাৰ দি জীৱন নিৰ্বাহ কৰিছিল। ড. বাণীকান্ত কাকতিয়ে সেই বৰ্ণনা অনুসৰি 'কলিতা দেশ পূব-উত্তৰঅসমৰ সীমান্ত ভূমিৰপৰা পোন্ধৰ দিনৰ বাটৰ দূৰত আছিল।'^২ কোনো কোনো লেখকে কলিতা দেশখন লখিমপুৰ জিলাৰ নাৰায়ণপুৰৰ ওচৰত বুলিছে।^৩ যদি সেইটো কথা সঁচা হয় তিনিমনি ফাট অচম দেশৰ নামনিৰ পিনেহে হয়। কিন্তু 'গুৰুচৰিত কথাত' স্পষ্টভাৱে উল্লেখ থকা জনগোষ্ঠী কেইটা উজনিৰ ফালৰহে। গোপালদেৱৰ পূৰ্বপুৰুষৰ

গাওঁখনৰ নামটোৰ প্ৰথমংশত চেকখাম শব্দটো তহিমূলীয় যেনহে অনুভৱ হয়। আমৰ মত হ'ল, তিনিমনি মানে তিনিখন দেশৰ সীমান্তবৰ্তী ঠাই। সেই দেশ কেইখন হ'ল কলিতা, চুতীয়া আৰু অচম (আহোম) দেশ।

হাদিৰাচকী

অসম দেশৰ পশ্চিম সীমান্ত হাদিৰাচকীতো ফাটৰ নিচিনা কাৰ্য সম্পাদন হৈছিল। আহোম ৰাজ্য গোৱালপাৰালৈকে বিস্তাৰিত হোৱাত গোৱালপাৰাৰ সিপাৰে বজ্জল হাট বা হাদিৰাচকীত এজন হাটখোৱা বা দুৰবীয়াৰ নিযুক্তি দিয়া হৈছিল। তেওঁ বাৰ্ষিক বাণিজ্যৰ বাবে বজ্জল টকা সোধাব লাগে সেই চকীৰ অধ্যক্ষজনক দুৰবীয়া বৰুৱা বুলিছিল। তেওঁৰ অধীনত কিছুমান সৈন্য আছিল। সেই কৰ্মচাৰীসকলক মাহেকীয়া বা বাৰ্ষিক কোনোধৰণৰ বেতন দিয়া নহৈছিল। তেওঁলোকক কিছুমান খেল বা মেল দিছিল। তাৰ উৎপন্নৰ দ্ৰব্য-বস্তু কিছু পৰিমাণৰ ভোগ কৰিছিল।^১ পশ্চিমৰ বংগদেশৰ লগত অসমৰ বাবসায়-বাণিজ্য গঢ় লৈ উঠাৰ উপৰিও প্ৰতিকফৰ বাবস্থা লোৱাত হাদিৰাচকী বিখ্যাত হৈ পৰিছিল।

নগা-ফাট

অবিভক্ত শিৱসাগৰ জিলাৰ ওপৰ সৈয়াঙতো নগা-ফাট নামৰ এটা ফাটৰ কথা উল্লেখ পোৱা যায়। সৈয়াং নৈখন নগাপাহাৰৰ পৰা ওলাই বৰ্তমানৰ গোলাঘাট জিলাৰ ধনশিৰিত পৰিছে। সেইখিনিকে সৈয়াংমুখ বোলে। তাৰপৰা গোলাঘাট চহৰলৈ সাত কিলোমিটাৰমান দূৰত্ব। স্বৰ্গদেউ প্ৰতাপসিংহৰ দিনত ধনশিৰি সৈয়াঙৰ পাৰে পাৰে গাওঁ বহুৱাইছিল। সময়ৰ সৌতত সেই জনপদ নোহোৱা হ'ল যদিও পুনৰ উনবিংশ শতিকাত

বাহিৰৰ ব্যবসায়ীয়ে ধনশিৰি পাৰত গোলা পাতিছিল।^২ ওপৰ সৈয়াঙৰ নগা-ফাট অসম-নগাৰাজ্যৰ সীমাত।

স্বনামধনা লেখক আনন্দচন্দ্ৰ দত্তে 'প্ৰাচ্যিক' আলোচনীত কাৰ্জিৰাঙত কলৰ ফাট আৰু কাকডোঙা নৈৰ পাৰত খিটলুৰ ফাট নামৰ দুখন ফাটৰ কথা উল্লেখ কৰিছে। কাকডোঙা নৈখনই যোৰহাট আৰু গোলাঘাট জিলাৰ সীমা সীমাবণ কৰিছে।

ভূটীয়া ফাট

বৰ্তমানৰ দৰং জিলা আৰু বাগুছ জিলাৰ উত্তৰত ভূটান দেশ। সেই সীমান্তবৰ্তী অঞ্চলত ভূটীয়া ফাট থকাৰ কথা শুনিবলৈ পোৱা যায়। পাহাৰীয়া ভূটীয়া, অঁকা, ডফলা জনগোষ্ঠীসমূহে দুবাৰ (সিৰিপথ) বোৰেদি ভৈয়ামত প্ৰবেশ কৰিছিল। বজাই নিবন্ধ কৰি দিয়া অনুসৰি ভৈয়ামবাসীৰ পৰা গঁচা সংগ্ৰহ, খাদ্যবস্তু তুলিবলৈ খৰালি কালত নামি আহি প্ৰায়েই ৰায়তক অত্যাচাৰ কৰিছিল। কোচ, আহোম ৰজাসকলে তেওঁলোকক দমন কৰিবলৈ বহুবাৰ যুদ্ধ কৰিছিল। বুৰঞ্জীত উল্লেখ আছে স্বৰ্গদেউ চুখামফাই তেওঁৰ ৰাজ্যৰ এই উত্তৰ পশ্চিম অঞ্চলটোৰ শাসন সুদূৰ কৰিবলৈ পোন প্ৰথমবাৰৰ বাবে দতিয়লিয়াল সলাল গৌহাইৰ পদ সূচি কৰি একোজন শাসনকৰ্তা নিয়োগ কৰিছিল।^১ ১৫৪৭ খ্ৰীঃত মহাৰাজ নৰনাৰায়ণৰ আদেশত ভায়েক গৌহাই কমলে কোচবিহাৰৰ পৰা ভূটানৰ নামনিয়েদি নাৰায়ণপুৰলৈকে ৩৪০ মাইল দৈৰ্ঘ্যৰ এটা চেউনী আলি নিৰ্মাণ কৰাইছিল। এই পথেদি ভূটানৰ লগত যাতায়াতৰ সুবিধা হৈছিল। এসময়ত ভূটীয়াসকলে গৌহাইকমল আলিৰ সীমালৈকে তেওঁলোকৰ ৰাজ্যৰ সীমা দাবী কৰাইছিল।

নৈ পথেদিও ভূটানৰ লগত অসমৰ

যোগাযোগ আছিল। ধনশিৰি, মঙ্গলদৈ, নোৱানদী, বৰুৱী আদি বাতায়তৰ উপযোগী নোবোৰ ভূটানৰ পাহাৰৰ পৰা ওলাইছে। ভূটীয়াসকলে পাহাৰত উৎপাদিত বয়-বস্ত্ৰ লৈ অসমীয়ালোকৰ লগত বেহাৰেপাৰো কৰিছিল। বৰনদীৰ পাৰতে ইতিহাসপ্ৰসিদ্ধ দুমুচিকী। এসময়ত আহোমৰাজা আৰু মুচলমান ৰাজৰ সীমাত বৰনদী। হাজো অঞ্চল মুছলমানসকলৰ দখলত আছিল। দুমুচিকী মানে — সাপ্পদয়িক কথা নহয়; দুই সীমাৰ মূৰ চকী। ভূটান অসমৰ সীমাখনত অঞ্চলৰ কোন কোন ঠাইত ফাট আছিল স্থানীয়ভাবে অনুসন্ধান কৰিলে নিশ্চয় উন্মোচিত হ'ব।

ঢকুৰাখনাৰ ফাট

নুইতৰ উলপাৰ, নুইত সোৱণশিৰিৰ মাজৰ ভূ-খণ্ডত চাৰিকড়ীয়া নৈৰ পাৰত এটা পানীফাট আছিল। এতিয়ালৈকে লিখিতৰূপত কোনোও দেখুৱাব নোবোৰ কাৰণে বহুতে ইয়াক কল্পনা-বঞ্জিত উৰুজ্ঞা কথা বুলিয়েই টিলিকি মাৰি উকুৰাই দিব বিচাৰে। তামৰ ফলি, বুৰঞ্জী, চৰিত্ৰ-পুথিত নাথাকিলেও এই অঞ্চলৰ মানুহে যুগ যুগ ধৰি মৌখিক ৰূপত সাৰকণ কৰিছে। চাৰিকড়ীয়া পানৰ ফাটটোৰ কথা সাঁচিপটীয়া বুৰঞ্জীত নাই, মানুহৰ মুখত আছে। তেনেদৰে তিনিমনি ফাটৰ উল্লেখ চৰিত্ৰ পুথিত আছে কিন্তু বৰ্তমান ভৌগোলিক অৱস্থিতি খাটকতে ক'ত

প্ৰসঙ্গ সূত্ৰ

- ১। AHOM LEXICONS, P-69
- ২। মহেশ্বৰ নেওগ, সম্পা. গুৰুচৰিত্ৰ কথা পৃ.৪০০
- ৩। উল্লিখিত গ্ৰন্থ, পৃ.১০৯
- ৪। বেণুধৰ শৰ্মা ৰচনাকলী, প্ৰথম খণ্ড, পৃ.০১৭
- ৫। সুবৰ্ণমণ্ডল ভূঞ্জ, আহোমৰ দিন, পৃ.৫০
- ৬। চন্দ্ৰকান্ত মহন্ত, অসমৰ চমু ইতিহাস পৃ.০২২
- ৭। উল্লিখিত গ্ৰন্থ পৃ.০১৬

আছিল ক'ব নোৱাৰি। মৌখিক কথাৰ ওপৰতো বুৰঞ্জী পুনৰ্নিৰ্মাণ কৰিব পাৰি। ফাট যদি নাছিলেই ফাট কি শব্দটো আছিল ক'ব পৰা? বালিগাঁৱৰ নৈ পাৰ অঞ্চলটোক দূৰৱৰ্তী গাঁৱৰ বুঢ়া-বুঢ়ী মানুহে ফাট বালি গাঁও বোলা আমি নিজ কাণেৰেই শুনিবলৈ পাইছিলো। এসময়ত উল্লেখপাৰত এই ফাটটোতেই হাট-ফাট আৰু ফাটৰ এই ত্ৰিশিৰা বৈশিষ্ট্যই প্ৰাধান্য লাভ কৰিছিল। ফাটেই বাজ্জেশ্বৰদিনত উমা বৰবৰুৱাই বংপুৰৰ পৰা দিচাং ফাটলৈকে এটা আলিবাট নিৰ্মাণ কৰাইছিল; যিটো বৰবৰুৱা আলি নামে জনাজাত। উল্লেখ পাৰত ঢকুৰাখনা ফাটৰপৰা বৰনলৈলৈকে সম্প্ৰসাৰিত হৈ ৰাজগড়ত লাগিছেগৈ। উল্লেখপাৰৰ অংশ হাঁহখোৱা আলি নামে জনাজাত হৈছিল। বানপানী, ভূমিকম্প, ধৰ্মীয়ৰ উপৰিও বৃষ্টিৰ শাসনকালত অৱাবহত হোৱাত ভগ্নপ্ৰায় হৈ পৰিল যদিও এতিয়াও ঠায়ে ঠায়ে অৱ্যব অটুত আছে।

তাই ভাষাৰ ফাট এটা ব্যঞ্জনাশ্ৰ শব্দ। ফাট শব্দৰ লগত অসমীয়া ফটী বিভক্তি লগ লাগিছে। ফাট+অৰ+বিহ=ফাটৰ বিহ। ফটী তৎপুৰণ হৈ ফাটৰিহ হৈছে। ফাটত পতা বিহ কাৰণে ফাটৰিহ। বিহ মাৰোঁতে সেল ফটা, মাত ফটা, নাচোতে বসুমতী ফটা এনেকুৱা অনেক কথা লিখি বহুতে ফাটৰিহ শব্দৰ সংজ্ঞা দিবলৈ প্ৰয়াস কৰিছে। এইবোৰ সম্পূৰ্ণ অশুদ্ধ কথা।

লেখকৰ ঠিকনাঃ মুৰব্বী অধ্যাপক,

অসমীয়া বিভাগ, ঢকুৰাখনা মহাবিদ্যালয়

০০০০

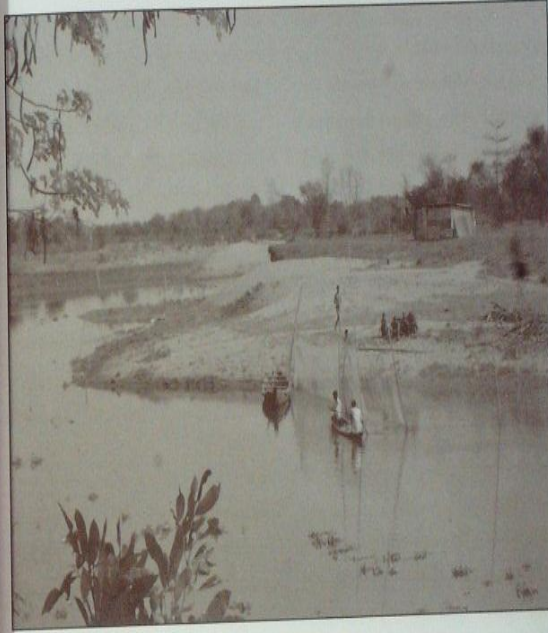

ঢকুৰাখনাৰ ঐতিহ্যমণ্ডিত ম'হুঘূলি চাপৰি

ড° জিতৰাম কলিতা

বৰ্তমান ঢকুৰাখনা লখিমপুৰ জিলাৰ এটা মহকুমা। ১৯৮৯ খ্ৰীষ্টাব্দ ১৫ আগষ্টলৈকে ধেমাজী মহকুমাৰ অন্তৰ্গত এটা বিস্তৃত অঞ্চলহে আছিল। সামগ্ৰিকভাৱে ঢকুৰাখনা বুলি ক'লে ২৭.৬ উত্তৰ অক্ষাংশৰ পৰা ২৭.২৬ উত্তৰ অক্ষাংশ আৰু ৯৪.২৪

পূব দ্ৰাঘিমাংশৰ পৰা ৯৪.৪২ পূব দ্ৰাঘিমাংশৰ অন্তৰ্গত ভৌগোলিকভাৱে থকা ভূ-খণ্ডক নিৰ্দেশ কৰে। ঢকুৰাখনাৰ পৰিসীমা ৬৫৯ বৰ্গ কিলোমিটাৰ। ব্ৰহ্মপুত্ৰ আৰু ইয়াৰ উপনৈ সোৱণশিৰীৰ মাজত থকা বিস্তৃত অঞ্চলটো ঢকুৰাখনা নামেৰে জনাজাত। এই ভূ-খণ্ডৰ

মাজৰে চামৰা, কটা, চাৰিকড়ীয়া, লাংখা আদি
ব্ৰহ্মপুত্ৰৰ কেইবাখনো উপনৈ বৈ গৈছে।

অৰুণাচলৰ পাহাৰৰ পৰা নামি অহা
উপনৈবোৰে সমভূমিত নিৰ্দিষ্ট গতিপথ লাভ কৰাৰ
আগতে যেতি-তেতি বৈ গৈ লুইত বা সোধপশিৰী
উপনৈত পৰিছেগৈ। গতিকে ঘন ঘনকৈ থকা নৈ, জান
আৰু জুৰিবোৰে তাহানি কালৰে পৰাই অঞ্চলটোৰ ভূ-
গঠন প্ৰক্ৰিয়াত আলোড়ন সৃষ্টি কৰি আহিছে। পাহাৰৰ
পৰা বহাই অহা শিল, বালি আদিয়ে ভৈয়ামৰ ভূ-গঠনৰ
কাম বহুৰে বহুৰে নতুন নতুনকৈ চলাই আহে। সেইবাবে
বহু বৰলোকে ইয়াৰ বেতি-পথাৰ আৰু বৰাবৰিৰ স্থায়িত্ব
নাছিল। এই ভূ-খণ্ড ন আৰু গলসূতা। অঞ্চলটো বাৰিষা
কালত ছয়মাহমান পানীত তল গৈ থাকে। বাম বেতি
কৰিবলৈ মাথোঁ উপযোগী হোৱাৰ বাবে ইতিহাসত চুকি
পোৱাৰ আগলৈকে ইয়ালৈ কৃষিজীৱী মানুহৰ আগমন
হৈছিল যদিও খ্ৰীষ্টীয় কেইবা শতিকালৈ আগলৈ
স্থায়ীভাৱে বসবাসৰ উপযোগী হৈ উঠা নাছিল।

ম'হমুলি চাপৰি আৰু ফাটবিছঃ ঢকুৱাখনাৰ
"ম'হমুলি চাপৰি"ৰ নামকৰণ বিশিষ্ট সাহিত্যিক হোমেন
বৰগোহাঞিৰে "গৰখীয়া" নামৰ গল্পত উল্লেখ
কৰিছে। বৰগোহাঞি দেৱক চাৰিকড়ীয়াৰ উল্লে দিশত
বৰ্তমান ঢকুৱাখনা আবক্ষী ধানৰ উল্লে থকা
চাৰিকড়ীয়া নৈৰ ওপৰত থকা পকা দলংখনৰ পৃষ্ঠতে
থকা আঁটা অৰণ্যৰ চাপৰিটোৰ প্ৰাকৃতিক সৌন্দৰ্যই
শৈশৱৰে পৰাই আকৰ্ষণ কৰি আহিছিল বাবে সেই বিশাল
ঠাইভোপৰক ম'হমুলি চাপৰি নাম দি গল্পৰ ওপৰিও
উপন্যাসত উল্লেখ কৰিছে।

১৯৯৬ খ্ৰীষ্টাব্দৰ পৰা চাৰিকড়ীয়া নৈৰ পাৰত
থকা মনোমোহা চাপৰিটোত থকা শিশু গছৰ বাগিছাৰ
মাজত স্থায়ীভাৱে সাজি-লোৱা বননিৰ অঞ্চলত
ফাটবিছ অনুষ্ঠিত কৰি অহা হৈছে। মঞ্চৰ কাষৰ শিশু
গছবোৰ তলে তলে অনুষ্ঠিত হোৱা মুকলি বিহুত
সমবেত হোৱা হাজাৰ হাজাৰ দৰ্শকৰ দলনোপ

হেনোলনোপত ঠাইভোখৰ লোকাবণা হৈ পৰে
অসমীয়া লোক-সংস্কৃতিৰ এক অমূল্য সম্পদ ফাটবিছ
এই চাপৰিতে বহুবি অনুষ্ঠিত হৈ আহিছে বাবে ম'হমুলি
চাপৰি অসমৰ এখন বিখ্যাত স্থানত উপনীত হৈছে।

ঢকুৱাখনা মহকুমাতোক ভিন্ন ভিন্ন জনগোষ্ঠীৰ
মিলন ভূমি আখ্যা দিব পাৰি। পূৰ্বৰে পৰাই এই ভূ-খণ্ডত
বিভিন্ন ধৰুৱা জনগোষ্ঠীবোৰৰ বসবাস সবেজা আছিল
যদিও কালক্ৰমত বিভিন্ন ঠাইৰ পৰা সাৰুৱা মাটি
সম্বন্ধত এই ভূ-খণ্ডলৈ মানুহৰ প্ৰব্ৰজন হ'বলৈ ধৰিলে।
এই প্ৰব্ৰজনকাৰী মানুহোৰে থলুৱা লোকসকলৰ লগত
এৰা ধৰাৰ মাজেদি বৃহৎ অসমীয়া সমাজ গঠন প্ৰক্ৰিয়া
আৰম্ভ কৰি এখন নতুন কণৰ ঢকুৱাখনা গঠনৰ শুভভাৱ
কৰিছিল।

১৯৮৯ খ্ৰীষ্টাব্দত লখিমপুৰ জিলাৰ এখন
মহকুমা হিচাপে গঠিত ঢকুৱাখনাত বাস কৰা
জনগোষ্ঠীসমূহৰ ভিতৰত আহোম, কোঁচ-ৰাজবন্দী,
চাহ-জনগোষ্ঠী, চুতীয়া, মিচিং, দেউৰী, নেপালী, বড়ো,
সোণোৱাল কছাৰী, কৈৱৰ্ত, সূত আদি জনগোষ্ঠীৰ
লগতে কায়স্থ, ব্ৰাহ্মণ, কলিতা, মুছলমান, বিহাৰী,
মাৰাৱাৰী, বঙালী আদি লোকসকলে বিভিন্ন ঠাইৰ পৰা
আহি ঢকুৱাখনাতে মাতৃভূমি হিচাপে আকোৱালী
লোৱাৰ মানসিকতা গঢ় লোৱাত ঢকুৱাখনীয়া হিচাপে
চিনাকি দি আহিছে। ঢকুৱাখনাত কোনো গোষ্ঠীগত
সংঘৰ্ষ, ভাষা-ভিত্তিক বেদ্ধ্যতা, সাংস্কৃতিক বিৰোধ, ধৰ্মীয়
সংঘাত নোহোৱাকৈ এক ঢকুৱাখনীয়া হিচাপে বসবাস
কৰিবলৈ সক্ষম হৈছে।

ফাটবিছ অসমীয়া লোক-সংস্কৃতিত এক
অমূল্য সম্পদ। চাৰিকড়ীয়া নৈখনক কেন্দ্ৰ কৰি
তাহানিখনতে ম'হমুলি চাপৰিত অনুষ্ঠিত হৈছিল
ফাটবিছ। ফাটবিছত গোৱা বিহুতীবোৰৰ ভাষাত সেই
অঞ্চলৰ জন-জীৱনৰ আশা-নিৰাশা, বিহু-মিলন আৰু
পোৱা-নোপোৱাৰ বেদনাবোৰ চিত্ৰিত হৈছিল। অবশ্যে
ফাটবিছকোলে ৰচিত আৰু বৰ্তমানে প্ৰচাৰিত প্ৰায়বোৰ

গীতেই অৱতিনি। ঢকুৱাখনা মহাবিদ্যালয়ৰ সহযোগী
অধ্যাপক বিশিষ্ট গৱেষক ডিম্বেশ্বৰ গগৈয়ে ঢকুৱাখনাৰ
প্ৰাচীন কালত গোৱা বিহুতীব কেইটামান সংগ্ৰহ কৰি
এখন মূল্যবান সংকলন প্ৰকাশ "দেহা গৰকিলে প্ৰেমে"
প্ৰকাশ কৰি ঢকুৱাখনীয়া ৰাজিক মহৎ উপকাৰ সাধন
কৰিছে। বৰ্তমান অসমত বসবাস কৰা বিভিন্ন জনগোষ্ঠীৰ
মানুহৰ জন্মগত, ভাষাগত, কৃষ্টিগত আদি আপদীয়া
আবেগ-অনুভূতিৰ পৰা সৃষ্টি হোৱা সন্দেহ, সংশয় আৰু
সংকটৰ ফলত সংঘটিত হোৱা ভাতৃঘাতী ঘটনা
চাৰিকড়ীয়া নৈৰ পাৰত কেতিয়াও সংঘটিত হোৱা নাই।

ফাটবিছ হৈছে ব'হাগৰ উৎসৱ আৰু ব'হাগ
মানে হৈছে এক অনুপম শাস্ত অনুভৱ। সেউজীয়া ৰঙৰ
সমাহাৰেৰে পৰিপূৰ্ণ হৈ পৰে প্ৰকৃতি। ইয়াত সহজতে
বিচাৰি পোৱা যায় জীৱন-যৌৱনক মাদকতা। কৃষকৰ
জীৱন প্ৰকৃতিৰ লগত একায় হৈ পৰে। ঢোল-পেঁপা
আৰু গগনাৰ মতে কৰি তোলে হিয়া ৰাইজই। দেহ-
মৰ্মলৈ আহে প্ৰেমৰ বন্যা আৰু প্ৰেমাসক্ত মনত দোলা
দিয়ে যুৱীয়া জীৱনৰ সাপোন। এই সাপোন কাৰোৰক
আপোন কৰি লোৱাৰ। এনে দৰ্শনৰ মাজতে লুকাই
আছে জীৱ-সৃষ্টিৰ আকুলতা। এইবাবে যুৱক-যুৱতীৰ
যৌৱন আকুলতা ব'হাগত লগৰীৰ সম্বন্ধত বাস্তৱ হয়।

ফাটবিছ বুলি ক'লে ভালেমান গাঁৱৰ লোক-
সমষ্টিৰ প্ৰদৰ্শিত বিহুক বুজায়। পৰম্পৰাগত ৰঙালী
বিহুত সাধাৰণতে এখন গাঁৱৰ যুৱতীসকলে নিজৰ গাঁৱত
বা পথাৰত চ'ত মাহৰ ২৬ তাৰিখৰ পৰা ৰাতি বিহু
পাতিছিল আৰু গৰু বিহুৰ দিনাৰ পৰাই যুৱকসকলে
ঘৰে ঘৰে ঠাঁৰি গাইছিল। ফাটবিহুত বিভিন্ন ঠাইৰপৰা
বিহু দলবোৰে আহি ঢকুৱাখনা জনৰ পৰা ভোৱতাল
চুকলৈকে চাৰিকড়ীয়া নৈৰ দক্ষিণ পাৰে দিনৰ ভাগত
বিহু প্ৰদৰ্শন কৰিছিল। নিজা গোষ্ঠীৰ বৰ্ণময় পোছাক-
পৰিচ্ছদ পৰিধান কৰি বিহুতলীত মুকলি বিহু প্ৰদৰ্শনৰ
সুসংখলিত দৃশ্যই যি নৈসৰ্গিক দৃশ্য সৃষ্টি কৰিছিল সেই
দৃশ্য কল্পনাতে আগোচৰ আছিল বুলি অগ্ৰজসকলে

কৈছিল। এইবাবে ফাটবিছ যুৱমহিমাৰে মহিমা মণ্ডিত আৰু
অনন্য।

সংস্কৃতি হৈছে এটা জাতিৰ চিন্তা, কল্পনা আৰু
সকলো কৰ্মৰ সমষ্টিৰ শ্ৰেষ্ঠাংশৰ সমাহাৰ। প্ৰকৃতিৰ
প্ৰেৰণা থাকিলেও প্ৰাকৃতিক নিয়মবাহীভূত মানুহে নিজৰ
শৰীৰ আৰু মানসিক বিকাশৰ বাবে সমাজৰ হিতাৰ্থে
সৃষ্টি কৰা আৰু মানি অহা সকলোখিনিয়ে হ'ল সংস্কৃতি।
ধৰ্ম-বিশ্বাসো সংস্কৃতিৰ প্ৰধান অংগ। এটা জাতিৰ
জনজীৱনৰ ওপৰত সাংস্কৃতিক পৰম্পৰাৰ প্ৰভাৱ
পৰিবই বিভিন্ন সময়ত অসমলৈ বিভিন্ন জাতিগোষ্ঠীৰ
মানুহে নিজৰ সংস্কৃতি লৈ আহিছিল বাবে সেই
জনগোষ্ঠীৰ সাংস্কৃতিক বৰঙণিয়ে লুইত পৰীয়া
সংস্কৃতিৰ বাবে বৰখীয়া ৰূপত বৃহৎ অসমীয়া সংস্কৃতিৰ
সমন্বয় ঘটিছিল। অসমীয়া সংস্কৃতিৰ পাৰম্পৰিক
সমন্বয়ৰ ওপৰতে অসমৰ অধিবাসীসকলৰ মাজত
প্ৰচলিত ধৰ্ম, গীত, বাদ্য, নৃত্য, আচাৰ-ব্যৱহাৰ, বীতি-
নীতি আদি উপাদান লক্ষ্য কৰিব পাৰি।

অসমত আহোম স্বৰ্গদেউসকলৰ ৰাজত্ব
কালত আহোমসকলৰ গুণগ্ৰাহিতা, উদাৰতা আৰু
সাংস্কৃতিক উৎসাহৰ বাবে অসমৰ সাংস্কৃতিক বিবৰ্তন
আৰু ক্ৰম বিকাশ হৈছিল। বাবে বৰখীয়া সাংস্কৃতিক
সম্পদ সৃষ্টিত ৰাজকীয় পৃষ্ঠপোষকতা আগবঢ়োৱা
হৈছিল বাবে অসমৰ সৌৰভময় ঐতিহ্যৰ পৰম্পৰাসাধিত
হৈছিল।

অসমীয়া সাংস্কৃতিক প্ৰাণস্বৰূপ শ্ৰীমন্ত
শংকৰদেৱে বান্ধি দিয়া সংস্কৃতিৰ মেটমৰা ভঁৰাললৈ
দৃষ্টিপাত কৰিলে জানিব পাৰি অংকীয়া নাটৰ ভাওনাৰ
মাধ্যমত মহাপুৰুষ শংকৰদেৱ আৰু মাধৱদেৱে
অসমীয়া জাতিৰ প্ৰত্যেককে গায়ক, ভাৱৰীয়া আৰু
সুসংস্কৃত মানৱ সৃষ্টি কৰি গৈছে। সেই পৰম্পৰা দীৰ্ঘ
সময় ধৰি আজিও বিদ্যমান হৈ আছে। গুৰু দুৰ্জাই
অসমৰ সংস্কৃতিৰ যি বৰষৰ বান্ধি থৈ গৈছিল আজান
ফকীৰে তাক সমন্বয়ৰ জৰীয়ে বান্ধি বৃহৎ অসমীয়া জাতি

গঠনত সহায় কৰিছিল। অসমত আহোমসকলৰ ৰাজত্ব কালত ৰজাঘৰীয়া সন্মান পোৱা বিহৰ সাংস্কৃতিক পৰম্পৰা সুন্দৰ আৰু সারলীল আছিল। অসমৰ জনজীৱনত জড়িত হৈ থকা গীত-মাতত খাটি অসমীয়া সন্ধাৰ লগত জড়িত হৈ আছে বিহু নাম, আই নাম, বিয়া নাম আদিত। বিভিন্ন জনগোষ্ঠীৰ মিলনভূমি অসমত সকলো জনগোষ্ঠীৰ মাজলপৰা সাংস্কৃতিক পৰম্পৰা অৱনতিত হোৱা দেখা গৈছে। জনজীৱনৰ লগত সংলগ্ন হৈ থকা সকলো সাংস্কৃতিক পৰিৱৰ্তনৰ ফলত সমাজৰ শৃংখলাত বাধাৰ সৃষ্টি হৈছে। সাংস্কৃতিক পৰম্পৰা হৈছে সাংস্কৃতিক কাৰ্যকৰীৰ লগতে সামাজিক দায়বদ্ধতায়ে সাজেৰ খাই থাকে। সংস্কৃতি হৈছে মানুহৰ শাৰীৰিক আৰু মানসিক শক্তিৰ প্ৰশিক্ষণ দৃঢ় কৰি বিকাশ ঘটোৱাৰ উপায়। গতিকে সংস্কৃতি হৈছে এটা জাতিৰ চিন্তা, কল্পনা আৰু কাৰ্যৰ শ্ৰেষ্ঠা অংশবিনী। অসমৰ সংস্কৃতি সমন্বয়ৰ সাংস্কৃতিক গুণিত্তে বিভিন্ন সময়ত অসমলৈ অহা বিভিন্ন জনগোষ্ঠীৰে মানুহে স্বকীয় সংস্কৃতি আমানত কৰি জাতি-গোষ্ঠীসমূহৰ সামূহিক সাংস্কৃতিক অৰিহণাই বৃহৎ অসমীয়া জাতি গঢ়া কৰাত সহায়তা কৰিছিল।

ত্ৰয়োদশ শতিকাতে অসমলৈ অহা টাই আহোমসকলৰ গুণগ্ৰাহিতা, উদাৰতা আৰু সাংস্কৃতিক সৰ্বিকৃত্যৰ কাৰণে অসমীয়া সংস্কৃতিৰ বিকাশ আৰু বিৱৰ্তন হৈছে। সৰ্বদেউগদাৰ সিংহৰ ৰাজত্ব কালৰপৰা একোহে বাৰ ৰখীয়া সাংস্কৃতিক সম্পদ সৃষ্টি কৰাত ৰাজকীয় পৃষ্ঠপোষকতা আগবঢ়োৱা হৈছে। প্ৰাক্-শাকদী যুগৰে পৰা অসমীয়া সাংস্কৃতিৰ ঐতিহ্যৰ সূচনা আৰম্ভ হ'লেও অসমীয়া সাংস্কৃতিৰ প্ৰাণস্বৰূপ শ্ৰীমন্ত শংকৰদেৱে বাহিৰ দিয়া সাংস্কৃতিক দিশত অসমীয়া জাতিৰ জৰিয়তে অসমীয়া জাতিৰ প্ৰত্যেককে গায়ক, ভাবৰীয়াৰ সৃষ্টি কৰি অসমীয়া জাতিৰ সংস্কৃতি কৰাণ্ডৰ এটা স্বাভাৱিক প্ৰক্ৰিয়া। সেই কৰণত্ব হ'ব লাগে জ্যোতিপ্ৰসাদ, বিক্ৰান্তা, ভূপেন হাজৰিকাই কৈ যোৱা ৰূপান্তৰ নিৰ্দেশ অনুযায়ী। কাব্য জনকৃষ্ণিৰ সাংঘাত,

সংমিশ্ৰণ আৰু সমীকৰণৰ ফলত সংস্কৃতিৰ যি ৰূপান্তৰ ঘটে তাৰ ফলতে সংস্কৃতিয়ে প্ৰগতিৰ পথত সমাজক আগবঢ়াই নিব পাৰে।

মহাপুৰুষ শংকৰদেৱ আৰু মহাপুৰুষ মাধৱদেৱে অসমীয়া সংস্কৃতিৰ যি বৰষৰ বাহিৰি থৈ গৈছিল পৰৱৰ্তী সময়ত বহুকাললৈ সেই সংস্কৃতি প্ৰচাৰে অভাৱত কেৱল সত্ৰ-সমাজতে আবদ্ধ হৈ আছিল। বৰ্তমান সত্ৰীয়া সংস্কৃতিয়ে বিশ্ব দৰবাৰলৈ গতি কৰিছে। আহোমৰ ৰাজত্ব কালত বজা ঘৰীয়া সন্মান পোৱা বিহু সাংস্কৃতিক পৰম্পৰা বৰ মনোম আৰু সারলীল আছিল। বৰ্তমান দেখা পোৱা যায়- অসমীয়া জাতীয় উৎসৱ বিহুৱে কোনো কোনো ঠাইত সাংস্কৃতিক পৰিক্ৰমাৰ পৰিধি ভাঙি অপসংস্কৃতিলৈ অৱনতিত হোৱা দেখা গৈছে। উদাহৰণ স্বৰূপে ভোগালী বিহুত গ্ৰাম্যাঞ্চলত গাঁৱৰ সকলোৱে লাগে লাগে এসাজ খাই ৰং বহুইচৰ মাধামত সস্ত্ৰীতিৰ বান্ধোন আঁটু কৰাটো এটা সামাজিক পৰম্পৰা বুলি ধৰা হৈছিল। মাঘ বিহুৰ দিনা ৰাতিপুৱা মেজি জ্বলাই অধিক সেৱা জনাই বাইজে সাংস্কৃতিক আৰু ধৰ্মীয় পৰম্পৰা ৰক্ষা কৰিছিল। বৰ্তমানৰ প্ৰেক্ষাপটত দেখিবলৈ পোৱা যায় যে, গ্ৰাম্যাঞ্চলবোৰতো ঘৰৰ চোতালত পুথকৈ মেজি জ্বলাই দোভাগ ৰাতিলৈকে উজ্জ্বলত মাইকত বেকৰ্ড বজাই বায়ু প্ৰদূষণ কৰাৰ লগতে ওচৰ চুবুৰীয়াৰ টোপনি ক্ষতি কৰি শান্তি ভংগ কৰে। ওচৰা ওচৰিকৈ ঘৰ কৰি থকা ভাই-বকায়েকে বিভিন্ন ধৰ্মীয় মতালফনৰ বাবে মেজি জ্বলাই সাংস্কৃতিক পৰম্পৰা কিনি কৰাৰ লগতে তেওঁলোকৰ মাজত থকা একতাৰ বান্ধোন শিথিল কৰিছে। কতি বিহুত আকাশবস্ত্ৰ জ্বলোৱাৰ নিয়ম দুই-এখন সত্ৰৰ মাজতে আবদ্ধ হৈ আছে।

ব'হাগ বিহু হৈছে ৰংবহুইচৰ উৎসৱ আৰু সাংস্কৃতিক সমন্বয়ৰ সেতু। কৃষিজীৱী সমাজৰ পৰম্পৰাগত বিশ্বাসমতে ডেকা-গাভৰুৰ উদ্দাম নৃত্যৰ লয়লাসত প্ৰকৃতিয়ে শশা উৎপাদনৰ ক্ষমতা লাভ কৰে।

যোগ্যতা লাভ কৰে। এই বিহুত কিছুমান যুৱকৰ উশখলতাৰ কাৰ্য পৰিলক্ষিত হোৱা দেখা যায়। বিহুৰ নামত শকত পৰিমাণৰ চান্দৰ-দাবী, মানক দ্ৰব্য সেৱন কৰি ৰাতি ৰাতি জনসাধাৰণৰ শান্তি ভংগ কৰি ঠুচনি গোৱা, বিহু অনুষ্ঠানৰ বাবে সামৰ্থৰ বাহিৰৰ অৰ্থ দাবী আদি কাৰ্য বিহু-পৰম্পৰাৰ পৰিপন্থী। জনজীৱনৰ সাংস্কৃতিক পৰম্পৰাত এনে কাৰ্য লাহে লাহে সুদূৰপ্ৰসাৰী হৈ পৰাটো গভীৰ চিন্তাৰ কাৰণ হৈ পৰিছে।

জতি-ধৰ্ম-বৰ্ণ নিৰ্বিশেষে অসমৰ শদিয়াৰ পৰা ধুবুৰীলৈকে জনসাধাৰণক একতাৰ ভোলেৰে যি কেইটা লোক-উৎসৱে বাহিৰি ৰখাৰ সহায় কৰি আহিছে তাৰ অন্যতম হৈছে বিহু উৎসৱৰ বাবে পতা সন্মিলনবোৰৰ কৰ্ম-কৰ্তা ডেকাসকলৰ চান্দা দাবী কৰা গোজৰণিত। কৃষক-পথাৰ-শ্ৰম-স্বামীৰ পৰা আজি বিহু বিচ্ছিন্ন হৈ পৰিছে। বজাৰমুখী অৰ্থনীতিৰ ধামধুমীয়াত অসমীয়া জাতিৰ এক স্বকীয় সংস্কৃতি একাংশ শিল্পী নামধাৰী বহুৰাৰ নিলজ্জা আশ্ৰয়নত আজি বিপন্ন। স্পৰ্দ্ধাৰ সকলো সীমা উলংঘন কৰি বিহু মঞ্চত সাংস্কৃতিক অনুষ্ঠান পৰিবেশন কৰিবলৈ গৈ হাতত পিষ্টল লৈ গীত পৰিবেশন কৰা, ৰাজহাভাৱে "সোণেৰে সজোৱা-পজা" আৰু "মা আমি শদিয়ালৈ জামে" আদি অসমৰ জাতীয় সংগীত হ'ব লাগে বুলি মন্তব্য দি সাহিত্যৰথী লক্ষ্মীনাথ বেজবৰুৱাক অপমান কৰিছে। এতিয়া সৰ্বভাগ অসমীয়া কৃষকেই ভূমিহীন। তাৰ মাজতো

সস্ত্ৰীতিৰ সঁকো স্বৰূপ বিহুৰ চিৰন্তন পৰম্পৰাক আমি জীয়াই ৰাখিব লাগিব। লোক-সংস্কৃতিৰ বিশেষত্বই হৈছে পৰিৱৰ্তিত পৰিস্থিতিত তথা বিভিন্ন স্থানত ভিন্ন ৰূপত প্ৰকাশিত হোৱা। গতিকে আজোকালৰ দিনত বিহু আৰু বৰ্তমানৰ বিহু প্ৰকাশণত পাৰ্থক্য থকাটো স্বাভাৱিক যদিও ইয়াৰ বিস্তৃতৰূপে কোনো অসমীয়াৰ কামা নহয়।

সংস্কৃতি বোঁৱতী নৈৰ দৰেই গতিশীল। সেইবাবে পৰিৱৰ্তনৰ নামত জৰে মধে নতুনত্বক গ্ৰহণ কৰা উচিত নহয়। অতীতৰ গছৰ তলৰ বিহুৰ পৰা বৰ্তমান ক্ৰমবিৱৰ্তন হৈ আহি বিহু গৃহস্থৰ চোতাল, ৰজাঘৰৰ পৃষ্ঠপোষকতা বংঘৰৰ বাকৰি, মঞ্চ আৰু সম্প্ৰতি ডিজিটেল ৰূপত চিডি, টিভিৰ জৰিয়তে মানুহৰ ঘৰ চুইছেগৈ।

ঢকুৰাখনাৰ ফাটবিহুৰ পুৰণি কিছু আঞ্চলিক বৈশিষ্ট্য এতিয়াও ধৰি ৰাখিব পাৰিছে। ফাটবিহুৰ পৰিৱেশ মানৱীয় প্ৰেম আৰু ভালপোৱাৰ মাজেৰে উঠি অহা নৱপ্ৰজন্মক সোণোৰ পথ দেখুৱাওক। পাৰ হৈ যোৱা বছৰৰ শেষত পুনৰ এক বলিষ্ঠ অনুৰাগে এটা নতুন বছৰৰ মুখামুখি হ'বলৈ শক্তি দান কৰক। ফাটবিহু হওক জীৱনৰ প্ৰেৰণা, সোণোৰ আশ্ৰয়ৰ বুনীয়াদ। চাৰিকড়ীয়া নৈ মিয়ান দিনলৈ বৈ থাকিব, সকলো লোকচাৰৰ লগতে ফাটবিহুৰ বিছাম আৰু মুকলি বিহু নৃত্য থাকিব, অতি বিনদীয়াকৈ হাৰিৰ সেওখনি লগাকৈ জীয়াই থাকিব।

(অন্য বহুতো শ্ৰদ্ধাৰ লিখকৰ সহায় লোৱা হৈছে।)

বাৰ্ড নং - ২, ঢকুৰাখনা নগৰ

ফোন নং (মোবাইল) - ৯৪০৫৮৫০৩০৭

০০০০

বিহুৰ ঐতিহ্য অন্বেষণ

দুৰ্লভ বুঢ়াগোহাঁই



অসমৰ জাতীয় উৎসৱ বঙালী বিহুটিৰ জন্ম বুঢ়াগোহাঁই সঠিক ভাবে পাবলৈ নাই। বিহুৰ সংস্কৃতি গ্ৰন্থ, লেখক, গবেষক আৰু গুণী ব্যক্তি সকলৰ লিখনিতো অসমীয়া সমাজে কোন সময়ত আদিম কৰীয়া আচাৰ সমূহ ঘৰৰ মজিয়াত বহুই লৈছিল সঠিককৈ কোৱা নাই। ইন্দ্ৰবংশী স্বৰ্গদেউ সকল অসমলৈ আগমন হোৱাৰ পূৰ্বে অসমত বসবাস কৰি ধকা মটক, মৰাণ, বৰাহী, চুতীয়া, মিচিং, দেউৰী, বড়ো, গোৰো, বাভা, কাৰ্বি, কোচ, কছাৰী, ডিমাছা, তিৱা, আইচমীয়া, ফাকিয়াল, কলিতা আদি জনগোষ্ঠীসমূহ স্বকীয় বৈশিষ্ট্যৰে পৰিচিত আছিল।

ভাষাতত্ত্বৰ ফালৰ পৰা চাবলৈ গ'লে অসমৰ জাতিমালা সংমিশ্ৰণ ঘটি একে কৃষ্টি-সংস্কৃতিৰ সূত্ৰত বৰ্তমান প্ৰৱৰ্তিত হৈ আছে। হৃদয়ত বৃজ লব পৰা প্ৰধান মাধ্যম অসমীয়া ভাষা আৰ্য-অনাৰ্যৰ (সংস্কৃত আৰু সেৱান) সংমিশ্ৰণ ঘটিয়েই সৃষ্টি হৈছে সেয়ে আহোম স্বৰ্গদেউ সকলে বৰ অসম গঢ় দিয়াৰ পথত অগ্ৰযাতি যাওঁতে সমস্যা হৈ দেখা গিয়া কথন মথনৰ দিশতোও গুৰুত্ব সৰুকাৰে গ্ৰহণ কৰিছিল। তাকে কবিলৈ যাওঁতে অসমীয়া জাতিৰ প্ৰধান ভাষা শিকি বুজি ল'বলৈ দেশ জয়ী ইন্দ্ৰবংশী আহোম সকলক প্ৰায় ৩০০ বছৰ মন

সময় প্ৰয়োজন হৈছিল।

এই সুদীৰ্ঘ ৩০০ বছৰ অৰ্থাৎ চুকাফাৰ আগমণৰ পৰা (১২২৮+৩০০) ১৫২৮ খৃঃলৈকে অসমীয়া সংমিশ্ৰিত ভাষাৰ জ্ঞান আয়ত্বলৈ অনাৰ বাৱধানৰ সময় চোৱাত অসম মূলুকত বিহু সংস্কৃতি আছিল নে নাই? যদি আছিল কোন জনজাতি বা সাধৰণ কোন খিনি মানুহে কেনেকৈ পালন কৰিছিল? সঠিক অনুসন্ধান বৰ্তমানলৈকে হোৱা নাই।

আহোম স্বৰ্গদেউ ৰুদ্ৰসিংহই ১৬৯৬ খৃঃ আহোম ৰাজধানী শিৱসাগৰৰ বংঘৰৰ বাকৰিত সমজুৰা ভাৱে বিহু আয়োজনৰ পৃষ্ঠপোষকতা কৰি বিহু-সংস্কৃতিৰ মৰ্যাদা বৰ্ধিত কৰি সমাজত বৰপীৰা পাবি বহুই প্ৰজাৰ সমন্বয়ৰ সৌধ নিৰ্মাণ কৰিছিল। আহোম ৰজাই ভাষা জ্ঞানৰ বাবে প্ৰয়োজন হোৱা তিনিশ বছৰৰ সময়ছোৱাত সেই সময়ৰ থলুৱা চহা লোকে গোৱা বিহু নাম, সুৰ, বাদ্য, তাল, মান আদি কেনে ধৰণৰ আছিল? বুৰঞ্জীবিদ ডিম্বেশ্বৰ নেওগদেৱে গৱেষণা কৰি ব্যক্ত কৰিছে যে “বিয়ানাম আৰু অসমীয়াৰ আন চহা গীতমাতবোৰ অষ্টাদশ শতিকাৰ পিছলৈ নাহিলেও অন্ততঃ বৈষ্ণৱ যুগৰ আগৰ, বৰ্তমান গঢ়লৈ অহা নাছিল।” আন এটি উক্তিত কৈছে “অসমীয়া চহা সাহিত্যৰ পদ মাতবোৰক কেতিয়াও গীত বা গান বোলা নহয়, নাম বোলা হৈছিল।”

চুকাফা ১২২৮ খৃঃত আগমন আৰু ধৰ্মগুৰু শঙ্কৰদেৱৰ জন্ম ১৪৪৯ খৃঃত। শ্ৰী শঙ্কৰদেৱে ১৪৭০ খৃঃত কীৰ্তন পুথি ৰচনাত হাত দিছিলহে মাত্ৰ। এই (১৪৪৯-১২২৮ = ২২১) বাৱধানৰ সুদীৰ্ঘ সময়ছোৱাত চুকাফাই জয় কৰা ৰাজ্যসমূহত বিহু কেনেকৈ গাইছিল? বিশেষকৈ বিহুৰ সুৰসমূহ কেনে ধৰণৰ আছিল? বুৰঞ্জীবিদ সকলে ক'ব খোজে যে শঙ্কৰদেৱৰ বৈষ্ণৱ

সংস্কৃতিৰ প্ৰভাৱৰ পাতল পৰাহে অসমৰ জনগোষ্ঠীসমূহে “নাম” গাবলৈ শিকিলে। উদাহৰণস্বৰূপে শঙ্কৰ মাধৱৰ বৈষ্ণৱ নাম ধৰ্মৰ প্ৰচাৰৰ মাধ্যম হিচাবে বৈষ্ণৱ কীৰ্তন কৰোতে যিবোৰ পদ গাইছিল সেই সমূহক “নাম” কাণে আখ্যা দিছিল। কীৰ্তন যোষা প্ৰচাৰ প্ৰচলনৰ আৰু নাম ধৰ্ম চৰ্চাৰি ধৰাই জন সাধাৰণে “নাম” গাবলৈ ল'লে। যেনে-বিয়ানাম, আই নাম, গৰখীয়া নাম, হ'বিনাম, বিহানাম, ইত্যাদি।

এই সময়তে এটি ভাৱ উদয় হয় যে বৈষ্ণৱ ধৰ্ম প্ৰচাৰৰ সময় বা কালছোৱা, পূৰ্বৰ ২২১ বছৰ বাৱধানত চহা কৃষকে ব্যক্তিগত আমোদ-প্ৰমোদ বা আনন্দ উল্লাহৰ সময়ত হাবি বা গৰু-ম'ই চৰখীয়া পথাৰ বা জান, জুৰি, নৈ, চাপৰি আদিত যৌৱনে গৰকা বয়সত দেহৰ আমনি সুৰ বোৰক কি নামেৰে জনা যাব? বিহু কৃষকৰ। অনাৰ্যৰ কৃষকে সৃষ্টিৰ আদি সত্যক বিশ্বাস কৰি উৰ্বৰা শক্তিৰ প্ৰভাৱত পৰ্যাপ্ত শস্য পোৱাৰ বাবে কৰা ৰং বহুইছৰ সুৰবোৰেই লোক সুৰ। স্বতঃস্ফূৰ্তভাৱে হিয়াৰ মাজৰ পৰা ওলাই অহা ধ্বনিবোৰক সেই সময়ৰ চহা কৃষকে ‘নাম’ বুলিয়েই হয়ত কৈছিল। চহা কৃষকে বা গৰখীয়াই নিজান হাবিত মানৱী জীৱনৰ আশা-আকাংক্ষা, পোৱাৰ আনন্দ, নোপোৱাৰ বেদনাবোৰ সুৰেৰে যেতিয়া বিনাইছিল সেই বিনিবোৰক ‘নাম’ বুলিয়েই কৈছিল। গুৰুজনাই একশৰণ নাম ধৰ্ম প্ৰচাৰৰ বেলিকা সম্মুখীন হোৱা ঘাত প্ৰতিঘাতবোৰ সাধাৰণ শক্ত ভক্তৰ ইচ্ছাৰ সৈতে মিলাই চহা কৃষিজীৱী শক্ত সাধনক বিশ্বাস কৰি চলা জনগোষ্ঠীক বৈষ্ণৱ একশৰণ নাম ধৰ্মৰ প্ৰতি আকৃষ্ট কৰিবলৈ নামঘৰ বা প্ৰাৰ্থনা গৃহ সমূহত সেই কালৰ কৃষক গৰখীয়াই বনৰ মাজত গোৱা গীত সুৰ সমূহকে কীৰ্তনৰ যোষাপদত সন্নিবিষ্ট কৰি একশৰণ নাম ধৰ্মৰ প্ৰতি আকৰ্ষিত কৰি বহুল প্ৰচাৰৰ

মাধম ৰূপে লৈছিল। গুৰুজনৰ মহান ধৰ্মা গ্ৰন্থৰ পদ, ছবি ছন্দ, লোচৰি, দুলাটী আদিকে ধৰি দীক্ষাৰ বন্দনা সমূহৰ সূৰ আৰু বিহুৰ কাথোবা বা হাবি নাম বুলি জনা সূৰ সমূহৰ প্ৰায় মিল আছে। মাথো সামনা 'স্বৰ'ৰ ব্যৱধানত ঘটিছে। সেয়ে ইয়াৰ অন্তৰ্ভুক্ত আদিতে চহা কৃষক কঠাই নিগৰিছিল নে গুৰু জনাৰ কঠাই নিগৰি আহিছিল আমি সঠিককৈ জনাব বৰ প্ৰয়োজন। আনহাতেদি 'বনবীয়া নাম' বুলি জনা নামবোৰক বৰ্তমানে 'বনঘোষা' বুলিও কোৱা হয়। মাৰৰ গুৰুৱে নামঘোষাখন কনাই (১৫৬০-১২২৮) ৩৩৮ বছৰ ব্যৱধানত কালোৱাৰ চহা কৃষকৰ স্বতঃস্ফূৰ্ত বনৰ সূৰ বা কিনিৰ ধৰণ, নামঘোষাৰ লগত সাধুৰ খাই থকাৰ ভাৱধাৰাই, বিহুৰ স্বতীত অশ্বেষণত কোনটো আগ কোনটো পাছ গৰেণধাৰ অতীৰ প্ৰয়োজন।

বনবীয়া নাম বা বনঘোষাৰ অতীত সৌৰবিবলৈ গ'লে অনাখৰি বৌদ্ধপ্ৰাপ্ত কৃষক বা গৰবীয়াৰ একক কঠাত কামাৰ্জিৰ উদ্ভূত অসামাজিক অশ্লীল লেনে লগা বিনিগোৰ জাতীয় সংস্কৃতি বিহুৰ পৰা আঁতৰাই ৰখা হৈছে। দুখেৰে ক'বলৈ গ'লে কিছু সংখ্যক পাবত গঁজালি মেলা লোকে কৃষকৰ প্ৰকৃত আত্মাৰ নিবেদনবোৰক বুলিবলৈ চেষ্টা নকৰি নিজকে তথাকথিত ভাৱে বিহুৰ জহাই অশ্লীল অসামাজিক শব্দ প্ৰয়োগেৰে গাই নতুন প্ৰজন্মৰ সাংস্কৃতিক মানসিকতাক বিপথে নিয়াৰ অপচেষ্টা অতি দুখনীয়।

তাহানি কালৰ অসমৰ "চ'তৰ বাতি বিহু" বিষয়টি অশ্বেষণ কৰিবলৈ যাওঁতে সেই সময়ৰ জনগোষ্ঠীয় সকলৰ সহযোগী ভাষাৰ বিহুয়ে বৃজ ল'ব লাগিব। বৃজলৈকে কৈছে "স্বৰূপতে অসমীয়া লিপিৰ মৌলিকতা আৰু ক্ৰমবিকাশ, অসমীয়া ভাষা বৈশিষ্ট্যৰ দৰেই অন্ততঃ সপ্তম শতিকাৰ আগচোৱাত ৰজা ভাস্কৰবৰ্মাৰ নিধনপূৰ লিপিৰ কালৰ পৰা

আজিলৈকে ধাৰ নিচিগাকৈ চলি আছে।" ডিম্বেশ্বৰ নেওগ। আহোম স্বৰ্গদেউ ১২২৮ খৃঃত অসমত প্ৰবেশ কৰাৰ আগতেই অহা বৃঢ়টাই মটক (মটেক, মহটক, সকল, মৰাণ, চুতীয়া দেউৰী, মিচিং আদি বিহুৰ লগত স্বতঃস্ফূৰ্তভাৱে জড়িত এই জনগোষ্ঠীৰ লোকসকলক কৃষ্টিৰ লগতে চ'তৰ বাতি বিহু সংস্কৃতিও সৃষ্টি কৰিছিল। কালক্ৰমত আহোম স্বৰ্গদেৱে বহলাই যোৱা ৰাজ্য সংযোগী "অসমীয়া" ভাষা আয়ত্ত কৰি লোৱাৰ পাছত সত্তৰত ব্ৰহ্মদেশ শক্তিকাত অসমৰ বিভিন্ন প্ৰান্তত চ'তৰ বাতি বিহুৰ উদ্ভাৱন বহল ভাৱে বিয়পি পৰিছিল। চ'তৰ বাতি বিহু গোৱা বিহুসমূহত অনাখৰি কৃষক বিহুৰ ভাৱৰ টোপোলাত পুৰুষ প্ৰকৃতিৰ সঙ্গমবৃত্তান্ত অথৰ কামাসক্তিক উতলা কৰা দৈহিক অঙ্গৰ নিষ্কল্ল শূদ্ৰ প্ৰকাশক শব্দৰ সংযোজন নঘটে। কাৰণ যৌবনৰ গীত হ'লেও জুৰাধিক দলীয় ভাৱে কৰা বিহুত তেনেধৰণ ভাৱ নিৰ্হিত নামসমূহ নাগাইছিল। অশ্লীল নামবোৰে দুৰ্নিত ম'হৰ গোৱাল, খৰিকটিয়াই, জাৰিৰ মোকলোৱা চহা কবিৰ কঠাত বিনিমিকৰূপে নিগৰিছিল। তেনে বিহু বিনিমিসমূহক হাবিনাম/গৰবীয়া নাম/প্ৰামগীত/বনঘোষা বুলিহে জনা যায়। হাবিনাম বা গৰবীয়া নামবোৰ একক। যৌবনপ্ৰাপ্ত ডেকাই তেনে ক্ষণ-অনুক্ষণত অকলশৰীয়া মনৰ প্ৰেমাঙ্গিত আবেগসমূহক সংযম কৰাৰ প্ৰয়োজন বোধ নকৰে। কিন্তু চ'তৰ বাতি বিহুৰ দলীয় নাম, নামসমূহত প্ৰকৃতিৰ প্ৰতি সমান, আধ্যাত্মিক প্ৰেমবোধ আৰু কৃষ্টিৰ পথাৰত সংস্কৃতি উন্মেষ ঘটোৱাৰ প্ৰয়াস নিৰ্হিত হৈ থাকে।

জীৱ আৰু জড়জগতৰ লগত নিবিড় সম্পৰ্ক ঘটি উৎপত্তি হ'ল কৃষ্টি আৰু কৃষ্টিৰ বৃদ্ধ জন্ম সংস্কৃতি বস্তুৰ প্ৰয়োজনৰ সময়তে কৃষকে কৰা আনন্দ উল্লাহৰ কাষত সৃষ্টি হোৱা চহা কাৰ্যবাজিক সমান জনাই আহোম স্বৰ্গদেৱে ১৬৯৬ খৃঃত বিহুৰ ৰাজহুৱা সংস্কৃতি ৰূপে

স্বীকৃতি দিছিল। বৃঢ় আকাৰত কৰা লোকনৃত্য-গীত সমূহে কালক্ৰমত সমাজ সংস্কৃতিলৈ আহি এৰাব নোৱাৰা "ষ্টচৰি"ৰ ৰূপ লৈছিল।

"ষ্টচৰি"ৰ উৎপত্তিৰ অশ্বেষণত কেইটিমান সম্ভাৱ্য দিশৰ প্ৰতি আঙুলিয়াব পাৰি। আদিতে আছিল হাবিৰ বিহু। তাৰ পাছত স্বৰ্গদেউ আৰু ডা-ডাঙৰীয়া সকলৰ বং আনন্দ উপভোগৰ সমল। স্বৰ্গদেউ সকলৰ আদৰৰ আচলত ধৰি এটা সময়ত গাঁৱৰ পদূলিয়ে পদূলিয়ে শালীনতা পূৰ্ণ ষ্টচৰি গাই প্ৰত্যেকৰ পদূলিত আশীৰ্বাদ জনোৱা নিয়ম আছিল। কালক্ৰমত ৰাজদৰবাৰ, বিয়া, ডা-ডাঙৰীয়াক তোষামোদৰ আঁজিৰে গাঁৱৰ ল'ৰা, বুঢ়া, ডেকাই জুৰ বান্ধি বিহুৰ ষ্টচৰি ৰূপে চোতাললৈ প্ৰবেশ ঘটালে। এই দৰেই অসমত নতুন বছৰৰ আৰম্ভণী মাহ ব'হাগ অহাৰ লগে লগে প্ৰজাই গোট বান্ধি ৰজা, ডা-ডাঙৰীয়াৰ চোতালত ৰজা-প্ৰজাৰ পৰম্পৰাৰ শ্ৰদ্ধা-চেনেহৰ বাঞ্ছন কটকটীয়া গুৰুত্বপূৰ্ণ সামাজিক পবিত্ৰ অনুষ্ঠান ৰূপে চলি আছে।

ষ্টচৰি সংস্কৃতিত 'লহৰি' ধেমালি নামেৰে এটি অতিবিক্ত উল্লাহ জড়িত হৈ গাঁৱৰ নিঃকিন, অজলা, অৱলা, ধনী-দুখীয়া সকলোকে একত্ৰিত কৰি সমন্বয়ৰ হেতু সূচ্য কৰিলেহি। উদাহৰণ স্বৰূপে শঙ্কৰদেউ (শঙ্কৰদেউ) ৰজাৰ মণিকোঁৱৰ, কাচনবাই কুঁৱৰী, ফুলকোঁৱৰ, ধনেপচতুলা, অৰুণা, জগৰা এই পৰিয়ালটি পৰম্পৰে বিছিন্ন হৈয়ো পুনৰ মিলন হোৱা কাহিনী গাওঁখনিৰ সমন্বয়ৰ প্ৰতীক। সামান্য খামখিয়ালিতে বিছিন্ন হ'ব খোজা পগলা পাক্ৰতীৰ পুনৰ মিলনৰ কাহিনী, আনহাতেদি প্ৰতাপী গৰুচৰ ৰজাৰ দুহিতা অহংকাৰী জনাগাভৰুৱে সামান্য প্ৰজা বুলি ন-গাঁৱৰৰ গোপীচন কোঁৱৰক বন্দী কৰিবলৈ বিচৰা আৰু গোপীচন কোঁৱৰে নিজৰ আলৌকিক বল প্ৰদৰ্শনৰে জনাগাভৰুক

নিজৰ পত্নীৰূপে সৈমান কৰোৱাই প্ৰতিদন্দী হৈয়ো পুনৰ মিলন হৈ সংসাৰ কৰা কাহিনী সমূহ মালিতা ৰূপে 'লহৰি'ত নাম হিচাবে ষ্টচৰিত গোৱা বিষয়টি তাৎপৰ্য্যপূৰ্ণ। মালিতাৰ কাহিনীৰ দৰেই গাঁওসমূহতো কেতিয়াবা অজানিতে ভুল বৃজাবৃজিৰ দ্বাৰাই খামখিয়াল লাগি পৰম্পৰে বহুদিন ধৰি অমিল হৈ থাকে। কিন্তু ব'হাগ বিহুৰ আনন্দ উল্লাহত নতুন বছৰৰ 'ষ্টচৰি'ত 'লহৰি' খেল'ব দ্বাৰাই পুনৰ মিলন হোৱাৰ আনন্দ উল্লাহত মালিতাৰ গীত মাতে তাৎপৰ্য্য বহন কৰিছে।

'ষ্টচৰি' চোতাললৈ অহা বিষয়টি অশ্বেষণত এটি সম্ভাৱ্য বৃজী কাহিনী মনলৈ আহে। আহোম স্বৰ্গদেউ ৰাজেশ্বৰ সিংহেই (১৭৫১-৬০) মনিপুৰৰ ৰজা জয়সিংহ (১৭৬০-৯৯) ৰ জীয়েক কৃষ্ণনয়নীক উপহাৰত পত্নীৰূপে পাইছিল। ৰাজেশ্বৰ সিংহেৰে মৃত্যুৰ পাছত লক্ষীসিংহ ৰাজপাটত উঠে। সেই ৰূপে কুৰঙ্গনয়নীও তেওঁ লগতে থাকে। কিন্তু কীৰ্তিচন্দ্ৰ বৰবৰুৱা এজন সাধাৰণ শ্ৰেণীৰ হৈও প্ৰধান মন্ত্ৰীৰ বাব পাই অহংকাৰী হৈ উঠিছিল। লক্ষীসিংহ স্বৰ্গদেউৰ নিশকটীয়া স্বভাৱৰ সুযোগ লৈ কীৰ্তিচন্দ্ৰ বৰবৰুৱা উঠিৰজা বাহিৰজা হৈ পৰে। উগ্ৰপ্ৰকৃতিৰ বৰবৰুৱাই শক্তি ধৰ্মৰ গুৰু কৃষ্ণৰাম ভট্টাচাৰ্যৰ নিৰ্দেশত মোৰামবীয়া গোসাঁই অন্তৰ্ভুক্ত অপমান কৰিছিল। মৰাণ সকলৰ নায়ক ৰাঘৱৰূপকো চাবুকেৰে কোৰাইছিল। মোৰামবীয়া মহন্ত সকলক বলি কটা পণ্ডৰ তেজোৰে কেঁট দিছিল। অত্যাচাৰত মোৰামবীয়া মৰাণ সকল বিপ্ৰেহী হৈ মন্ত্ৰী বৰবৰুৱা আৰু স্বৰ্গদেউ লক্ষী সিংহৰ বিৰুদ্ধে আন্দোলন কৰিছিল। গোবিন্দ গাঁওবুঢ়াৰ নেতৃত্বত বিহুপ্ৰেমী কৃষক কনুৱাক সৈন্য ৰূপে গঢ়ি বিহুৰ বাৰ চলেৰে হাতে হাতে চেকনি লৈ ৰজাক অক্ৰমণ কৰিছিল। চেকনি কোৱাৰো ৰণ নামে জনজাত এই বণত ১৭৬৯ খৃঃত লক্ষীসিংহক পৰাস্ত কৰি ৰাজা অধিকাৰ কৰি ৰাঘৱৰূপক ৰজা

পাতিলে আৰু বজাক বধ কৰি কুৰুদনয়নীক পত্নী কৰি ল'লে। বাঘমৰাণ অত্যাচাৰণ বাঢ়ি যোৱাত মোৱামৰীয়া গোঁসাঁয়ে অষ্টভূজ মৰাণৰ নায়ক বমাকান্তক বজা পাতিলে। তেনে কাৰণতে বাঘমৰাণ অসন্তুষ্ট হৈছিল। ৰাজত অস্ত্ৰকন্দল দেখা দিলে। মোৱামৰীয়া সকল বিহুপ্ৰেমী হোৱাৰ সুযোগতে কৰদনয়নীৰ সৈন্যই বিহুৰূপে চোৰাচোৱাই বিহু দলত যোগ দি গোবিন্দ গাওঁবুঢ়াক তেৱামাদ কৰাৰ চলোৱাৰ ঠঁচৰিত কলমৌ খাওঁতে বুঢ়া হনুমন্তই নগৰী কৰিলে চন এ গোবিন্দপ্ৰসাদ বুলি পদ গাই গোবিন্দ গাওঁবুঢ়াক প্ৰলাভিত কৰি কৌশলেৰে হত্যা কৰিছিল। তেনেকৈ প্ৰতিশোধৰ অপনিত জৰ্জৰিত হৈ থকা কুৰদনয়নী ৰাণীয়ে 'গোবিন্দবাম গাওঁবুঢ়াক প্ৰশংসা কৰা চলোৱাৰ ঠঁচৰি গাই বাঘমৰাণকো সেৱা লওঁতেই ৰাণীৰ ইচ্ছিত হত্যা কৰিছিল। কাহিনীটোত প্ৰতিশোধৰ দাবানল প্ৰকাশিত হ'লেও চোতাললৈ 'ঠঁচৰি' অহাৰ দিনৰ আৰম্ভণিৰ কথা ভাবিব পাৰি।

উপৰোক্ত কাহিনীটোত ঠঁচৰি সংস্কৃতত ধৰ্মীয় প্ৰভাৱ পৰাৰ বিষয়েও এটি গোল্ড পোৱা যায়। বুৰঞ্জীয়ে কয় ১৪৫০-১৬৫০ খৃঃ বৈষ্ণৱ যুগ। বৈষ্ণৱ গুৰু শ্ৰীমন্ত শঙ্কৰদেৱৰ জন্ম ১৪৪৯ খৃঃত। কীৰ্তন গুণিৰ লিখাৰ আৰম্ভণিৰ ১৪৭০ খৃঃ। গুৰু জনাৰ মৃত্যু ১৫৬৯ খৃঃত। গুৰুজনাৰ মৃত্যুৰ পিচতেহে কীৰ্তন গুণি খনি যুগতাই প্ৰকাশ কৰাৰ বিষয়ে বুৰঞ্জীয়ে কয়। আনহাতেদি বৈষ্ণৱধৰ্ম প্ৰচাৰ আৰু প্ৰকাশৰ বেলিকা সেই সময়ৰ শাক্ত-শৈৱ প্ৰভাৱৰ মাজত সন্মুখীন হোৱা বাধা, বিপৰ্যয়ৰ দিশটো লক্ষ্য কৰিলে স্বৰ্গদেউ ৰত্ন সিংহই ১৬৯৬ চনত বিহুক ৰাজকীয় কৰা দিনলৈকে চোতালত ঠঁচৰি গোৱা আৰু ঠঁচৰিত বৈষ্ণৱ প্ৰভাৱ পৰা নাছিল বুলি থাকিব কৰিব পাৰি।

ৰুদ্ৰসিংহই ১৬৯৬ খৃঃত বিহুক ৰাজকীয় কৰাৰ

দিনৰে পৰা গছ তলৰ যৌৱন মতলীয়া চ'হৰে ৰাতি বিহুটি ক্ৰমান্বয়ে পৰিয়ালকেন্দ্ৰিক হৈ সমজুৱা সংস্কৃতি: গঢ় লৈছিল। তিবোতা বা ছোৱালীৰ বাবে কেবল ল'খ ডেকা-বুঢ়াই জুম বান্ধি পদূলিয়ে পদূলিয়ে আশীৰ্বাদ কি নিয়ম কালক্ৰমত চোতাল গৰকি নতুন বহুত প্ৰত্যেক ঘৰলৈকে সমজুৱা আশীৰ্বাদ দিয়া নিয়ম 'ঠঁচৰি' কণ জন্মজাত হ'ল।

আন এটি দিশত বিহুপ্ৰেমী মৰাণ, মটক (মহতক/মতেক), চুতীয়া জনগোষ্ঠীয়ে তাহানি আহুৰে স্বৰ্গদেৱে সৌম্যত প্ৰৱেশ কৰাৰ আগতেও বিহু কৰিছিল আৰু সেই বিহু কেৱল যৌৱনপ্ৰাপ্ত অনাৰ্থি কৃষকৰ মুকলিমৰীয়া বনৰ আনন্দতে সীমাবদ্ধ আছিল যেন অনুমান হয়। কালক্ৰমত আহুৰে বংশী সকলে বিহুক জন্মপ্ৰাপ্ত কৰাত অবিহণা যোগাইছিল। সেই দৰেই বুৰঞ্জীৰ ঘটনাৰ দ্বাৰাই আওৰাই গৈ আমি ক'ব পাৰো যে মোৱামৰীয়া বিহু প্ৰেমী সৈন্যই ১৭৬৯ খৃঃত আহুৰে স্বৰ্গদেউ লক্ষী সিংহক পৰাস্ত কৰিবলৈ ঘৰে ঘৰে ঠঁচৰি গোৱাৰ আচিনাৰে চেকনি কোৱাৰো ৰণ তৈয়াৰ কৰাৰ কৌশলকে চোতালত 'ঠঁচৰি' গোৱা প্ৰথা উৎপত্তি বুলি অনুমান কৰাৰে তেন্তে গুৰুজনাৰ তিবোতাৰ তিথি (১৫৬৮ খৃঃত) ব্যৱধান আৰু বিহুক ৰাজকীয়কৰণ (১৬৯৬ খৃঃ)ৰ মাজত ব্যৱধান প্ৰায় ২১০ বছৰ। তাৰপাছতো কীৰ্তন খনি যুগতাই প্ৰকাশ আৰু প্ৰচাৰ কৰা সময়ে কিছুবছৰ যোগ দিলে সম্ভৱ অষ্টাদশ শতিকাৰ লৈকে 'ঠঁচৰি' ধৰ্মীয় প্ৰভাৱৰ পৰা মুক্ত আছিল যেন লাগে। আনহাতেদি শঙ্কৰগুৰুৰ সাতজন ধৰ্মাচাৰ্যৰ মাজত হোৱা মান-অভিমান, জ্যেষ্ঠ-কনিষ্ঠ আদিৰ খামখিয়ালি, ধৰ্মাধ্বৰ গৌৰৱ বিভিন্ন সংহতিত বিভাজন। স্বৰ্গদেউ ৰুদ্ৰসিংহই বাণেশ্বৰ পৰা আমদানিকৃত শাক্তধৰ্মী কৃষ্ণৰাম ভট্টাচাৰ্যৰ চৰণত স্বৰ্গদেউ শিৱসিংহক শৰণ ল'বলৈ বাধ্য কৰোৱা ইত্যাদি কাৰণ সমূহে অষ্টাদশ

শতিকাললৈকে ঠঁচৰিত বৈষ্ণৱ ধৰ্মীয় প্ৰভাৱ নাছিল বুলি কোৱাত যুক্তি হয়ত আছে। তদুপৰি অসমৰ বিহুৰ লগত জড়িত চহা কবিৰ অমূল্য বচনা-ৰাজি অসমৰ পৰা মিচিং কবি আঁতৰাই পঠিয়াবলৈ ১৮২৪ খৃঃত হলিবাম ঢেকিয়াল ফুকনৰ লগতে অন্যান্য লোকসকলেও সেই সময়ৰ অসম শাসক, বিট্ৰিছ প্ৰশাসনকক অনুৰোধ কৰা কাৰণটিও উল্লেখিত যুক্তি সমূহৰ লগতে থ'ব পাৰি। মোৱামৰীয়া গোবিন্দ গাওঁবুঢ়াই 'ঠঁচৰিৰ গোবিন্দবাম' হওঁক বা একশৰণ ভাগৱতী ধৰ্মৰ ইষ্টদেৱ ভগৱান শ্ৰীকৃষ্ণৰ সহস্ৰ নামৰেই 'গোবিন্দ বাম' হওঁক 'ঠঁচৰি' ধৰ্মীয় প্ৰভাৱ পৰাৰ সময়ৰ বিষয়ে সঠিক গৱেষণাৰ বাবে অসমৰ জনগণৰ সমূহীয়া চিন্তাৰ প্ৰয়োজন আছে। যিয়েই নহওঁক, ঠঁচৰি সংস্কৃতত ধৰ্মীয় প্ৰভাৱে অসমীয়া সমাজখনৰ গৌৰৱ দুগুণে বৃদ্ধি কৰিছে।

আদি যুগ (৬০০-১১০ খৃঃ)ত অসমৰ খিলঞ্জিয়া লোক সকল, বিশেষকৈ চুতীয়া, দেউৰী, মৰাণ, মটক, বৰাহী, কছাৰী, সম্প্ৰদায়ৰ লোকসকলে তামেশ্বৰী আইৰ নামত নৰবলি পৰ্যন্ত দি উচুগা সেৱা কৰিছিল। কিন্তু আজিৰ দিনত কিছু সংখ্যকে ক'ব খোজে মৰাণ, মটক সম্প্ৰদায়ৰ লোকসকলে ঠঁচৰি গাওঁতে প্ৰথমতে ঈশ্বৰ কৃষ্ণৰ উচ্চাৰণেৰে সুঁবি ঠঁচৰিৰ নাম আৰম্ভ কৰাৰ পৰম্পৰা আছে। কিন্তু আমি ক'ব খোজে যে পৰম্পৰা মানেই ঐতিহ্য বা কিংবদন্তি অৰ্থ প্ৰকাশ নকৰে। ই যুগে যুগে পৰিবৰ্তনৰ পৰম্পৰাৰ প্ৰলেপ পৰি সলনি হৈ আহি আছে। গতিকে চহা কৃষ্ণৰ আছাৰ বাণী বহন কৰি থকা সংস্কৃতসমূহেই নিৰ্দিষ্ট জাতিৰ ঐতিহ্যৰ চিনাকি দিয়ে।

আনহাতেদি ১১০০-১৪৫০ এই প্ৰাক বৈষ্ণৱ যুগৰ সময়তে শাক্ত-শৈৱ, বৈষ্ণৱ-বৌদ্ধ, জৈনবাদ-অদ্বৈতবাদ আদিকে ধৰি বিভিন্ন ধৰ্মত বিশ্বাসী ফৈদৰ

মাজত যুঁজ বাগৰ অবিয়াৰ্ণি চলি আছিল। নৱ বৈষ্ণৱপন্থী আওৰাৰ খুজিলে ধৰ্মৰ পৰম্পৰা হিচাবে মানি অহা শাক্ত বিশ্বাসী সকলে বেপেৰিপাতি ধৰিছিল। এনে যুক্তিয়েও সেই কালত ঠঁচৰিত বৈষ্ণৱ ধৰ্মৰ প্ৰভাৱ পৰা নাছিল বুলিহে প্ৰমাণ কৰে।

বিহু নাম। বৰ্তমান বিহু মাৰি ফুৰা গাভৰু-সকল প্ৰতি প্ৰশ্ন? পুৰণি বিহু নাম কোন খিনি আৰু এক্সিয়া গাইফুৰা বিহু নামবোৰ বিহু নাম নহয় নেকি? তেনে ভাবলৈ ফুৰাসকলৰ প্ৰতি ক'ব খোজে যে, আদিম অসমীয়াই গুহা, খোৰোং এৰি বাসগৃহ সাজিবলৈ শিকা আৰু কনৰীয়া তৰু তুৰ্ণৰ পাত, শিপা, চাল আদি আৰু কনৰীয়া পত্ৰ-পক্ষীৰ কেঁচা মন্ত্ৰহৰ জুতি এৰি খেতিৰ দ্বাৰা শস্য উৎপাদন কৰি বান্ধি বাঢ়ি খাবলৈ শিকিলে তেতিয়াৰ পৰাই গজি উঠা কৃষ্টিৰ পথাৰত সংস্কৃতিৰ ভোগজৰা হিচাবে চিহ্নিত হ'ল এই বিহু সংস্কৃতি। বিহু নাম পথাৰত জন্ম। কৃষকৰ আছাৰ বাণী। জীৱন থাকিব বাবে যোগান পোৱা প্ৰকৃতিৰ সমল বোৰেই বিহু নামৰ বিদ্যালয়। পথাৰ, নৈ, জান, জাৰনিত চহা কৃষকৰ হিয়া ফালি স্বতঃস্ফূৰ্তভাৱে ওলাই অহা জীৱন যৌৱনৰ আশা আকাঙ্ক্ষাৰ সুৰ সমূহেই বিহু নাম। গতিকে চহাকৃষক, গ্ৰাম্য চিত্ৰ, ভাবাবেগ, সু-শান্তিৰে বাসকৰাৰ উদ্দেশ্যত, যুগ জীৱনৰ নিৰ্মলি ধাৰা প্ৰকাশক নাম সমূহেই পুৰণি বিহু নাম। বিহু নামে যুগৰ বতৰাও কয়। উপমা, প্ৰাকৃতিক চিত্ৰধৰ্মীতা, বিজনিমূলক, আনন্দ, বিয়াদ স্নেহ, শ্ৰদ্ধা আদিয়েই বিহু নামৰ বৈশিষ্ট্য। বিহু নাম পীৰিত্বিৰ এই আশুৱাকা ফীকিত্তেই বৰ্তমান যুগৰ বিহুসকল বিচলিত হৈ পৰি কেৱল আভিজাত্যৰ অন্ধ ঔচ্চাধিকৃত্যত ভুগি অশালীন, অ-সামাজিক ভাষা প্ৰয়োগেৰে মিশ্ৰিত সুৰ সংযোজনাবে বেপেৰুৱা হৈ পৰিছে। বৈদ্যুতনিক মাধ্যমৰ অন্ধবিদ্যালয়িত্তি তথাকথিত প্ৰযোজকৰ দ্বাৰাই

প্ৰচাৰ কৰি নব প্ৰজন্মক প্ৰকৃত বিহু সৃষ্টিকামী সকলৰ জাতীয় লোক নাম সমূহৰ পৰিচয়ৰ পৰা বিস্তৃত কৰা বিষয়টিও অপৰাধ বুলিলেও ব্যাৰ কোৱা নহ'ব। তহানিৰ কৃষকৰ প্ৰকৃতপৰ্বত গোৱা বিক্ৰামৰোৰত নিৰ্হিত হৈ থকা প্ৰেমাঙ্গিত্ৰিবোৰ সৰল, শুদ্ধ, সত্য আৰু আধ্যাত্মিক দৰ্শন যুক্ত। মিছা প্ৰলোভন নাই। এই আদিবসায়ক বিক্ৰামসমূহ অতি পুৰণি। সেইবোৰ ৰনৰীয়া/হৰিনাম বা ৰনযোথা। তাৰ পাচত ত্ৰয়োদশ শতিকাৰ পৰা অষ্টাদশ শতিকালৈকে অসম ৰাজ্যত বিভিন্ন দুৰ্যোগ, যুদ্ধ, আত্মত্যাগ ৰূপে জ্বলকা কৰা সময়চোৱাত চহা কৰিব ভাৱে বন্যাত সৃষ্টি হোৱা সামাজিক ছবি প্ৰকাশক এলানি "নাম" ঠঁচৰি সংস্কৃতিত ব্যৱহাৰ হৈছিল। সমজবলৈ শালীনতাপূৰ্ণ ভাবে গোৱা নামসমূহেই ঠঁচৰি বিক্ৰাম।

ঠঁচৰি কেৱল পুৰুষৰ অনুষ্ঠান। ল'ৰা, ডেকা, কুচৰ দলগত উল্লাস। গাভৰু নামসী ঠঁচৰিত নাছিল। থকাটো মুক্তিৰি পৰা নাযায়। সেইবোৰেই গাভৰু সকলৰ নিজা বৈশিষ্টমূলক গছতলৰ মুকলি বিহুত ডেকাসকল বা পুৰুষৰ স্থান নাই। কিন্তু বিংশ শতিকামত চোঙেলীয়া ল'ৰাক মহিলাৰ সাজ পিন্ধাই ঠঁচৰিত সাজোৱা নাচনীল আনন্দৰ খাউৰিতোলা এটি পৰম্পৰা সৃষ্টি হৈছিল। তেতিয়াৰে পৰা ঠঁচৰিত 'জাত' নাম, জোঙাল বা জোঙলা নাম আৰু চৈহ-পেচ জাতৰ নাম এৰিখেও মুক্তি লভিছিল।

'জাত' নামবোৰ প্ৰাথমিক নাচনিমূলক। সাজোৱা নাচনীল মাজত লৈ নাচনীল জীৱনসংগ্ৰামৰ সাংসাৰিক ঘাত-প্ৰতিঘাতৰ বৃদ্ধিৰ থকা ভাবেৰে চহা কৰিয়ে দুশৰীৰ পৰা ছয়শৰীলৈকে সুন্দৰ ভাবে বিহুজাত সাজি এজনে লগাই দিয়ে, আন সদস্য সকলে একেধাৰে দুহাৰে। আন এটি 'জাত' মূলক নাম বিহুৰ

বতৰত বিশেষ মুহূৰ্ত্তত ঘটি যোৱা ঘটনাকে আৰু হিচাপে লৈ একোজন বিহুই মালিতা ৰূপে বিহু স্বৰূপ গাইছিল।

'চৈহ-পেচ' নামৰ বিক্ৰামসমূহ জোঙাল বা জোঙলা নামৰ সৈতে সংযোজন কৰিব পাৰি। প্ৰধানতঃ সাজোৱা নাচনীল এবাৰ হাৰৌবা আৰু এবাৰ ৰূপেৰ ঠঁচৰি বিহু নামকে চৈহ-পেচ বুলি কোৱা হৈছে। এনে নামত প্ৰায় হাৰাংগাংৰ ভাৱ অত্যাধিক। জোঙাল বা জোঙলা নাম প্ৰধানতঃ ঠঁচৰিত সৃষ্টি। ঠঁচৰিত গাই-নাচি আমনি লগা বা গাঁওখনৰ বহু সংখ্যক ঘৰ নিৰ্দিষ্ট সময়ত ঠঁচৰি গাই সামৰিবলৈ প্ৰতিঘৰতে সময় ৰক্ষাৰ বাবে, গাই থকা ঘৰত সোনকালে শৰাই হাঁচতি উনিয়াবলৈ নামেৰে গৃহস্থক 'খুচি' দিয়া কৌশলী ঠাঁচটিয়ে জোঙলা বা জোঙাল নামকৰে, আনহাতেদি 'যোৰানাম' আৰু 'চৈলানাম' ৰূপেও আন দুটা বৈশিষ্টপূৰ্ণ ঐতিহাসিক বিহু নামৰ ঠাঁচ থকাৰ কথা জনা যায়। 'যোৰানাম' চ'তৰ বাতি বিহুত ডেকা-গাভৰুৰে পৰম্পৰাৰ মাজত বা জীৱনসঙ্গী বিচাৰি বিহু নামেৰে মনৰ অভিব্যক্তি প্ৰকাশ প্ৰশোভনে গোৱা নাম। বগিয়াবগিকৈ গোৱা বাবেই 'বাগিনাম' বুলিও খোনোৱে ক'ব খোজে। এনে ধৰণৰ 'যোৰানাম' বা 'বাগিনাম', ঠঁচৰিত গোৱাৰ বিয়ে জনা নাযায়। 'চৈলানাম' সমূহৰ বিয়ে অনুধাৱন কৰিলে ক'ব পাৰি যে এজন নামতয়ে গোৱাৰ পাছত গাওঁতাই আন এজন নামতৰি কাবলৈ গৈ নাম গাবলৈ ইন্ধিতৰে চৈলি থৈ আহে। আৰু প্ৰথম নামতয়ে গোৱা নাম ফাঁকিৰ অৰ্থৰ লগত দ্বিতীয় নামতয়ে ধৰা নাম ফাঁকিৰ কোনো ধৰণৰ অৰ্থৰ মিল নহটে। ইজনে সিজনে সলনা সলনীকৈ সাজি সাজি গোৱা নামসমূহকে চৈলা নাম বুলি জনা যায়। এই চৈলা নাম সমূহৰ কিছুমান নিৰাচিত শালীনতাসূচক নাম পুৰতিনিশা ঠঁচৰিত গোৱা

পৰম্পৰাৰ বিয়ে জনা যায়।

আহাৰ্য্য বিয়টি অফেৰণত ঐতিহ্য হৈ আজিও সমাদৰ লাভ কৰি থকা বিভিন্ন জনগোষ্ঠীয় সাজ-পোছাক, আ-অলংকাৰৰ সমন্বয় ঘটি বৃহৎ অসমীয়া জাতি আজি যাউতিযুগীয়া হৈ আছে বুলি প্ৰমাণ হয়। আহোম স্বৰ্গদেউ সকলে পৰিধান কৰা চাপকৰ, চৌঙা, পটলুং, ফচৌ চোলেং আদি পাট মুগাৰ আছিল। প্ৰাক্ আহোম যুগত চোলা ব্যৱহাৰ নাছিল। মহিলাই মেঠনি মাৰিছিল। মেখেলা, চাদৰ, বিহা। এই তিনি পদ বস্ত্ৰ। বিহা, আহোম সকলৰ পাছৰ পৰাহে অধিক ব্যৱহাৰ হয়। মহিলাই কলা মেখেলা আৰু পুৰুষেও কলা ৰঙৰ চুবিয়া পিন্ধাৰ বিয়ে লীলা গণেৰ বুবঞ্জীত পাওঁ। প্ৰায় অষ্টাদশ শতিকালৈকে মোগলৰ আক্ৰমণৰ কালছোৱাত মোগলৰ কিছু সংখ্যক আৰামদায়ক সাজ অসমীয়াৰ সমাজলৈ আহিল। পাণ্ডুৰী, বচোৰাল টঙালি আদি। আদি পুৰুষ চুতীয়া সকলৰ সংস্পৰ্শ সলাগিবলগীয়া। অসমলৈ যুগে যুগে মানুহ আহি বিভিন্ন উপাদান সংযোজিত কৰিছে। বৈশিষ্ট্যৰ লগতে বৈচিত্ৰ আৰু বৈচিত্ৰতেই ঐকা সাধন হৈছে।

পুৰুষ মহিলা সকলোৰেই অলঙ্কাৰ পিন্ধিছিল। পুৰুষে গাম খাৰু আৰু মহিলাই মুঠি খাৰু পিন্ধিছিল। পুৰুষে পিন্ধা গামখাৰু মিচিং সম্প্ৰদায়ৰ গাঁৱৰ জোঠ

জনে পিন্ধাৰ সন্ধান হিচাবে অসমীয়াৰ হাতলৈ আহিল। মুঠি খাৰু, পাতি খাৰু ইত্যাদিৰ লগত সোণ-ৰূপৰ বিভিন্ন গহণা গাঁথৰি, যেনে - কেৰু, মনি, ডুগডুগি, গেজেৰা, বেনা, চেলবিড়ি, উজাপ্তি, আঙঠি ইত্যাদি। সৌন্দৰ্য প্ৰিয়াদী অসমীয়া নাৰী সমাজে মুখায়ৰ আৰু দৈহিক গঠনৰ লগত মিলাই ডিঙি, হাত, কাণ, নাক আদি অঙ্গৰাগ শুৰনি-কৰিছিল।

এটা নিজস্ব জাতিৰ নিজস্ব চিনাকি স্বকীয় সাংস্কৃতিক বৈশিষ্ট্যত আৰু বৈচিত্ৰত। সংস্কৃতিয়েই সন্ধান আৰু জাতিৰ ভবিষ্যত। সংস্কৃতিয়ে প্ৰগতি আনে। আন ক্ষেত্ৰত পৰিবৰ্তনই প্ৰগতিক বৃদ্ধায় কিন্তু সাংস্কৃতিক পৰিবৰ্তন ঘটাব নোৱাৰি। সংস্কৃতিৰ জ্বলাবে জাতিটো আওৰাবলৈ ৰূপান্তৰৰ প্ৰয়োজনীয়তাক পৰিস্থিতি আৰু পৰিবেশ উদগনি দিয়ে। সুন্দৰেই সংস্কৃতি। সুন্দৰৰ সন্ধানই বিৰ্বন্ধ। কিন্তু অধুনিক বা অভিজাত্যৰ অন্ধ অভিমান বা উচ্চাধিকাত ভূগি নিজৰ জাত্যাভিমানক পাহৰি নিৰক্ষৰ সমাজে অতি পৰিপাতকে গঢ় দি থৈ যোৱা সাংস্কৃতিক ঐতিহ্যক সান্দৰ হৈয়ো ৰক্ষা কৰি থৈ যাবলৈ নিবিচৰা সকলে নিজকে জীৱ শ্ৰেষ্ঠ বুলি কবলৈ হয়ত এদিন লাজ কৰিব।

লেখকৰ ঠিকনা : বাণীপুৰ, ডিব্ৰুগড়।

০০০০০

বিহুৰ মৌলিকতাক কেন্দ্ৰ কৰি কিছু চিন্তা

ডাঃ অমৰেন্দ্ৰ গগৈ



বিহু এদিন আছিল নৈৰ পাৰত, পথাৰৰ
আইতৰ তলত, কঁহকানিৰ মাজত। সময়ৰ কালচক্ৰত
পৰি সেই বিহুৰে বংগৰ বাকৰি বগাই আহি আধুনিক
মঞ্চ পালেহি। ইলেক্ট্ৰনিক মাধ্যমৰ বৰষণততো বৰপীঠা
পাৰি বিহুক বহোৱা হ'ল। বিনোদন, প্ৰদৰ্শন আৰু

প্ৰতিযোগিতাৰ শিকলিৰে গদগদকৈ বিহুক বাছি
পেলোৱা হ'ল। হেৰাই গ'ল ডেকা গাভৰুৰ কৰ্মো
তুলাৰ দৰে উৰি ফুৰা মনৰ মুকলি অভিব্যক্তি। হেৰাই
গ'ল বিহুৰ স্বাধীনতা।

উদং পথাৰৰ মাজত থকা যুৱীয়া আইতৰ তলত

আজিকালি ডেকাই ঢোলত চাপৰ নেমাৰে, পেঁপা
নবজায়, নামতীয়ে বিহুমা নেগায়। ম'হৰ পিঠিত বহি
কোনোবা মোলোকাই নৈৰ ঘাটলৈ পানী আনিবলৈ
যোৱা বগীতৰাক উদ্দেশ্য যোজনা নেটোনে, এদিন
টানিছিল-

ঘাটলৈ গৈছিল ভালেই কৰিছিলি
কাকোয়েক নিছিলি কিয়,
কথা কমে বুলি পাতি থৈয়েছিলো
দেখিয়েই উৰি গ'ল জীৱ।

বগীতৰাই বুজি পায় মোলোকাৰ মনৰ বেদনা।
চেগ বুজি উত্তৰো দিয়ে তাই-

আইকো তেজিমে বোপাইকো তেজিমে
তেজিমে সন্মীয়া ভাই,
তোমাক ঐ চেনাইটি নেপাব লাগিলে
মৰিম বৰেবিহে খাই।

স্বৰ্গদেউ কৰুসিংহৰ দিনত বিহুৰে ৰাজকীয়
মৰ্যাদা লাভ কৰিছিল। স্বৰ্গদেউ ঈশ্বৰে সোণ চৰোৱা
সাজপাৰ, মূৰত সোণৰ মুকুট পিন্ধি ৰচৰোৱা হাতীত
উঠি ৰংঘৰলৈ আহিছিল বিহু চাবলৈ। স্বৰ্গদেউ কাৰে
কাৰে আহিছিল হেংগাঙধাৰী পাহোৱাল দেহৰক্ষীসকল।
পাচে পাচে দোলাত উঠি আহিছিল পাত্ৰমন্ত্ৰী আৰু
ডাঙৰীয়াসকল।

কেঁকোৱা দোলাত উঠি ৰাজপথেদি গৈ থকা
স্বৰ্গদেউৰ সম্মানার্থে বাটৰ কাষত বিহু মাৰি থকা দলটিৰ
নাচোনত মুগ্ধ হৈ দোলা ৰখাই বিহু উপভোগ কৰাৰ
কথা ঠুচৰিৰ খোষাতে পোৱা যায়-

ছবাই ল' কেঁকোৱা দোলা
নাচোন ভাল দেখি
স্বৰ্গদেউ ঈশ্বৰে
ৰখালে কেঁকোৱা দোলা।

তেনেদৰেই কোনোবা নাচনীৰ নাচোনত মুগ্ধ
হৈ স্বৰ্গদেউৱে কঁহকী কৰি লোৱাৰ কথা বৃহত্তীত উল্লেখ
আছে। তেনে মৰ্যাদাৰে বিভূষিত বিহু এদিন ব্যৱসায়ীৰ
হাতৰ মুঠিৰ পুতলাৰ দৰে হৈ পৰিলাই। বিহুৰ ৰূপ সলনি
হ'ল। বাট এৰি বিহু অবাটে গ'ল। বিহুৰ অস্তিত্ব সৰ্ব্বট
পৰিল।

বিহুৰ এনে পৰিৱৰ্তনৰ কাৰণসমূহ তলত দিয়া
ধৰণেৰে ব্যাখ্যা কৰিব পৰা যায়।

১) বৌদ্ধিক মহলৰ অনিহা : বিহুৰ তাৎক
আৰু বাস্তৱিক দিশৰ প্ৰতি বুদ্ধিজীৱি মহলৰ বেচিভাগে
আগ্ৰহৰ অভাৱ। চিত্ৰশীল লোকসকলৰ বৌদ্ধিক
জগতখনত বিহুৰে যিমানখিনি গুৰুত্ব পাব লাগিছিল
সিমানখিনি পোৱা নাই। বিহুৰ প্ৰকৃত স্বৰূপ, মৌলিকতা
আদিতকৈ মনোৰঞ্জন বা বিনোদনৰ দিশটোৰ ওপৰতহে
অধিক মনোযোগ দিয়া যেন লাগে। বিহুৰ সুৰুকাৰ
প্ৰতিও সেইসকল সমাজৰ নমন্য ব্যক্তি, অলপো যেন
সজাগ নহয়, এনে লাগে। নহ'লেনো দিল্লীত হোৱা
কমনৱেলথ গেমছ আৰু বাংলাদেশত হোৱা বিশ্ব
এদিনীয়া ক্ৰিকেট, মহোৎসৱৰ উত্তেজনা অনুষ্ঠানত
বিহুক ইমানকৈ অপমানিত কৰাৰ পাচতো সেই সকল
ব্যক্তিৰ কণ্ঠ আৰু কলম নীৰৱ হৈ থাকেনে?

২) ব্যৱসায়ীসকলৰ দখল : বিহুৰ
বিনোদনমূলক গুণাগুণৰ বাবে অসম বা ভাৰততেই নহয়-
বিশ্বৰ বহুতো ঠাইতেই বিহুৰ জনপ্ৰিয়তা অৰ্জন কৰিবলৈ
সক্ষম হৈছে। এই বিনোদনধৰ্মী গুণাগুণৰ বাবেই চতুৰ
ব্যৱসায়ীসকলে বিহুক পণ্যৰূপে ব্যৱহাৰ কৰিবলৈ
লাগিছে য'ৰ ফলত বিহুৰ গুণগত বৈশিষ্ট্য ক্ৰমাৎ
হেৰুৱাই পেলাইছে। বিনোদনক নিজৰ লাভালাভৰ বাবে
ব্যৱহাৰ কৰি অধিক আকৰ্ষণীয় কৰিবলৈ যাওঁতে বিহুৰে
স্বকীয়তা হেৰুৱাইছে। চতুৰ ব্যৱসায়ীসকলে জনপ্ৰিয়
গায়ক গায়িকাৰ সুললিত কণ্ঠ, অভিনেতা অভিনেত্ৰীৰ
আকৰ্ষণীয় চেহেৰা, মনোৰম অস্তৰ পৰশা অভিনয় আৰু

বিভিন্ন ইলেক্ট্ৰনিক বাদ্যযন্ত্ৰৰ সহায়ত বিধক অধিক মানোগ্ৰাহী কৰিবলৈ যাওঁতে বিহুৰ নিজৰ ৰূপ হেৰুৱাই পেলাইছে। কিন্তু আলম লৈ, কাৰ্জনিক কাহিনীৰে (অতি নাটকীয়) ডি ডি ডি ছবি নিৰ্মাণ কৰি, বিহুত বুলি বিহুসুৰীয়া গীতৰ প্ৰচাৰ কৰি শ্ৰোতা-শ্ৰবকৰ মন মুহিবলৈ সক্ষম হোৱা বাবসায়ীসকলে বিহুৰ পৰম্পৰাত দেখেদৰ্শকে আঘাত সানিছে।

এটা কথা অৱশ্যে নুই কবিতা নোৱাৰি যে এনে কবিতো বিহুৰ স্বৰূপ, নিশ্চিতভাৱে হ'লেও প্ৰচাৰ আৰু প্ৰসাৰ ঘটিছে। লগতে এই বিহু সংস্কৃতিৰ লগত জড়িত বহুকেইজন শিল্পী দক্ষতাসম্পন্ন লোক উপকৃত হৈছে। বিহুৰ বাদ্য প্ৰস্তুত কৰাসকল আৰু প্ৰশিক্ষণ আদি দিয়া লোকসকলে ইয়াক জীৱিকা হিচাপেও গ্ৰহণ কৰিছে। অন্যহাতে বিহুমেলাসমূহৰ সাংঘাৰ্য্য বাঢ়ি যোৱাৰ বাবে টেট হাট, মাইক, লাইট, চাহ-তামোল-পাণৰ সেকান দিয়া ক্ষুদ্ৰ বাবসায়ীসকল সামান্যভাৱে হ'লেও উপকৃত হৈছে। এইবোৰ কথা আৱৰণীয়, কিন্তু বিহুৰ পৰম্পৰাত আঘাত নসনাকৈও জানা এনে কবিতা পৰা নহ'লোঁহেঁতেন? নিশ্চয় হ'লোঁহেঁতেন।

৩) স্পষ্ট নীতি নিৰ্দেশনা অভাৱঃ বিধ লোক-সংস্কৃতি। বিহু কোনো ব্যাকৰণ নাই বুলি ভৱাতো শুদ্ধ নহয়। বিহুমা, বিহুমা, বিহু বিহু বিহু আদি সকলোৰে পৰিৱেশনৰ এক নীতি-নিয়ম আছে। এনে নীতি-নিয়ম আৰু নিৰ্দেশনাৰ অভাৱ হ'লে বিহুৰ স্বকীয়তা হেৰুওৱাটো স্বাভাৱিক। আজি বিহুৰ মাজত তেনেদৰে সৰ্বজনগৃহীত নীতি নিৰ্দেশনাৰ অভাৱ হৈছে। "নানা মুখৰ নানা মত"ৰ দৰে বিহু বিশেষজ্ঞ আৰু বিহুৰ বিচাৰকসকলৰ মাজতো মতৰ অমিল হোৱা দেখা যায়। কোনোবাই যদি কয় কাবৰীয়াকৈ কঁকাল ভাঙি ন্যাটো ভুল- কোনোবাই কয় গুৰু। কোনোবাই যদি কয় নাচনীয়ে দুই হাতৰ আঙুলিৰে মেখেলাত ধৰি নাচিব নেলাগে- কোনোবাই কয় লাগে। এনেদৰে এশ এৰুৰি বিৰ্তক। গাভৰু বিহু নাচ সম্পৰ্কে এটা বিতৰ্কিত (১)

কথা এইখিনিতে উল্লেখ কৰাটো বোধহয় অনুচিত নহ'ব। ড° লীলা গগৈয়ে তেখেতৰ বিহুগীত সম্বন্ধীয় কথাবোৰত বৰি গাৰুৰ ডেকা-গাভৰুৰ টকা গগনা কৈ যৌন গন্ধী গীত গাই যৌন অভিব্যক্তিমূলক ভাৱীয়ে নাচি নাচি বিহু মাৰে" বুলি উল্লেখ কৰিছে। শোণিতকোঁৱৰ গাজেন বৰুৱাদেৱৰ মতে- "বিহুমাচ-ডেকাই গাভৰুক, গাভৰুৱে ডেকাক নাচৰ অগ্নী ভাগীয়ে যৌন সন্তোষৰ ইংগিতপূৰ্ণ স্বৰূপটো প্ৰদৰ্শন কৰি যৌন মিলনৰ মৌন নিবেদন কৰে। দেহত শিৰ্ষক তুলিব পৰা স্তন যুগলত স্পৰ্শভঙ্গী দেখুৱাই উঠা উঠা কৰা কাৰ্যই অপূৰ্বভাৱে ৰতি বসৰ সৃষ্টি কৰা, যৌন অহা হাতৰে দেখুৱাই মিলন কামনা কৰা কৌশলৰ উপৰিও কঁকাল আৰু তলপেট আগ-পিছ কৰি স্তম্ভন কৰা দেখুৱাই উত্তেজনাৰ সৃষ্টি কৰিব পৰাটোহে আচ-বিহুমাচ।" বিহুমাচৰ বিভিন্ন ভঙ্গীমাৰ বাবসায়ীক প্ৰচলন আৰু আঞ্চলিক বৈশিষ্ট্যৰ ওপৰত বিচাৰ-খোচাৰ, চিহ্ন চৰ্চা কৰি জাৰি পৰা হৈছে যে স্তন যুগলত স্পৰ্শ ভঙ্গী দেখুওৱা আৰু যৌন অংগ হাতৰে দেখুৱাই মিলন কামনা কৰা ভঙ্গী কেইটা অশ্লীল বুলি এচাম বিহু বিচাৰকে পৰিত্যাগ কৰিছে। বিহুমাচ মূলত যৌন সম্পৰ্কীয় নাচ। তাত অশ্লীলতা থাকিলেও সেই খোলাখুলিকৈ প্ৰকট নহয়। তেনে ভঙ্গীমাকেই ইঙ্গিতসূচকহে। তদুপৰি ওপৰত শালিনতাৰ চাদৰে অশ্লীলতাক ঢাকি ৰখা হয়। তেনে বিহুমাচ বহুত আছে। তাৰে দুৰ্গন্ধিৰ উদাহৰণ দিয়া হ'ল-

চাইনো চাই বুলিবি বাটে সমনীয়া
চাইনো চাই বুলিবি বাট,
সেহাৰে ভিতৰত আছে খলাবমা
পিচলি পৰিবি তাত।

০০০০

হাতী পানী খালে হৈয়াঙে দেয়াঙে

যৌবাই পানী খালে বৈ
ধনে পানী খালে পীৰিত্তি নিজৰাত
থিয় গৰাত খোপনি লৈ।

উক্ত নাম দুৰ্গন্ধিত যথাক্ৰমে দেখৰ খলাবমাত "পিচলি পৰা" আৰু "পীৰিত্তি নিজৰাৰ থিয় গৰা"ৰ অৰ্থৰ ব্যাখ্যা কৰাটো নিষ্প্ৰয়োজন।

গতিকে অশ্লীল বুলি উক্ত ভঙ্গীমা দুটিক পৰিত্যাগ কৰাটো অনুচিত। বিহুমাচৰ প্ৰত্যেকটো ভঙ্গীমাই পৰম্পৰাগত ঐতিহ্য আৰু অৰ্থ বহন কৰে। যৌন উদ্দীপক নৃত্যগীত পৃথিবীৰ আন দেশৰ লোক-সংস্কৃতিৰ মাজতো আছে। সুখৰ বিষয় যে লক্ষ্মীমপুৰৰ কোনো কোনো অঞ্চলত স্তন যুগলৰ ভঙ্গীমাটি এতিয়াও প্ৰচলিত হৈ আছে। কিছুছৰৰ আগতে ধেমাজী জিলাৰ মাছখোৰা অঞ্চলৰ এখন বিহুত দুগৰাকী বোৱাৰীয়ে দ্বিতীয় ভঙ্গীমাটিও প্ৰদৰ্শন কৰি বিহু নাচ দেখিছিলো। আমি অৱশ্যে এই ভঙ্গীমা দুটি প্ৰদৰ্শন কৰি নাচিবলৈ নাচনীক সদায় উৎসাহিত কৰি আহিছো। এনে ভঙ্গীমা ইংগীত সূচকহে, বাস্তৱিক নহয়। তাতে আজিকালি বহু উৎকট যৌনগন্ধী নৃত্য-গীত সংস্কৃতিৰ নামত সদায়েই পৰিৱেশিত হৈ থকাটো ভাতৰ লগত পানী খোৱাৰ দৰে সাধাৰণ হৈ পৰিছে।

ষ্ট্ৰিবি ফ্ৰেগ্ৰতো বিৰ্তকৰ অন্ত নাই। বিহু-ষ্ট্ৰিবি বা ষ্ট্ৰিবি-বিহুৰ কথা নকলোৱেইবা ষ্ট্ৰিবি গাভৰুৱে নাচ-ননাচৰ বিৰ্তকই তুংগত পাইছেগে। এই কথা অনস্বীকাৰ্য্য যে টকা-বিহু, জেংবিহু আদি যিদৰে নাৰীৰ (মহিলা) একচেটিয়া অনুষ্ঠান; তেনেদৰে ষ্ট্ৰিবিও পুৰুষৰ অনুষ্ঠান। ষ্ট্ৰিবি নোৱাৰে অংশগ্ৰহণ নকৰে। কিন্তু বৰ্তমান বিশায়েনৰ যুগত পৰিবৰ্তন আৰম্ভস্বাৰী বুলি আৰু সংস্কৃতি বোৱতী নদীৰ লগত তুলনা কৰি ষ্ট্ৰিবি মহিলা (গাভৰু) নাচনীৰ অংশগ্ৰহণৰ সপক্ষে মুষ্টিমেয় দুজনমান বিহুপ্ৰেমী লোকে মতদান কৰিছে। এনে কৰিলে ষ্ট্ৰিবিৰ পৰম্পৰাকেই অৱমাননা কৰাই নহয়,

ষ্ট্ৰিবিৰ পৰিত্ৰতা আৰু মৌলিকতাকো বিদ্বিত কৰা হয়। এয়া ষ্ট্ৰিবিৰ অস্তিত্বৰ প্ৰতিয়েই ভাবুকি বুলি ক'ব লাগিব। যদি তেনেদৰে ষ্ট্ৰিবি নোৱাৰে নাচিব আৰু গাৰ পাৰে তেওঁ টকা বিহু আৰু জেংবিহুত পুৰুষেনো কিয় ঢোল, পেঁপা লৈ গাভৰুৰ লগতে অংশগ্ৰহণ কৰিব নোৱাৰিব?

বিৰ্তকই বিহুমাচকো এৰা নাই। বিহুমাচৰ বৈশিষ্ট্যসমূহৰ পৰা বহু আঁতৰত থকা বিহুসুৰীয়া আধুনিক গীত কিছুমান বিহুগীত বা বিহুমাচ বুলি পৰিৱেশন কৰা হৈছে আৰু বিহুমাচৰ প্ৰকৃত সংজ্ঞা নজনাৰ দোষত বহুজনে তেনে গীতকে বিহুগীত বা বিহুমাচ বুলি আদৰি লৈছে। নলৈও উপাই নাই, কাৰণ বিহুমাচৰ অংশবিশেষৰ সুৰ ধাৰ কৰি, বিহুমাচৰ তালত, অতি সুৰদী কঠোৰে, বাচকননীয়া শব্দ প্ৰয়োগেৰে ৰচনা কৰা তেনে গীতবিলাক ইলেক্ট্ৰনিক বাদ্যযন্ত্ৰৰ সহায়ত চিত্ৰাৰ্চিত কৰি উপস্থাপন কৰা হৈছে। সন্দেহ নাই তেনে গীত অতি আকৰ্ষণীয়ভাৱে বিনোদনসূচক- কিন্তু তেনে গীতবিলাকে বিহুমাচৰ বৈশিষ্ট্য একেবাৰেই বন্ধা কৰা নাই। গতিকে তেনে গীত বিলাক বিহু নাম বা বিহুগীতৰ শ্ৰেণীত নপৰে। বিহুমাচৰ এক পৰম্পৰাগত সুৰ, ছন্দ আৰু দুই-এটি থেমেলীয়া নামৰ বাহিৰে প্ৰত্যেক ফঁকি বিহুমাচ আৰু জাতে এক অৰ্থ বহন কৰে। এনে অপূৰ্ব বিহুমাচবিলাকক "আৰ ছিগা চুলি, তাৰ ছিগা চুলি, বান্ধি যাওঁ নেঘেৰী খোপা"ৰ দৰে অ'ব এটুকুৰা, ত'ব এটুকুৰা আদি অৰ্থ শূণ্য বিহুমাচৰ সৃষ্টি হ'ব নেলাগে।

এফঁকি বিহুমাচ আছে-
হাতৰে আঙুলি পৰালি পৰালি
ভৰিৰে আঙুলি ঘন,
কোনজন বিহুতাই তোমাক সৰ্বজলে
চাইনো চাই থাকিব মন।
গুৱাহাটীৰ সৰু সজাইত আয়োজিত বাষ্টীয়
ক্ৰিয়া প্ৰতিযোগিতাৰ সামৰণি অনুষ্ঠানত উক্ত নামফঁকি

এনেদৰে গোৱা শুনা গৈছিল-

হাতৰ আঙুলি ছিৰিলি ছিৰিলি
ভৰিৰ আঙুলি ঘন.....।

হাতৰ আঙুলি পবালিহে। ছিৰিলি
ছিৰিলি হোৱাটো অসম্ভৱ কথা।

এনে ধৰণৰ পাৰ্থক্য থকা বিহীন বহুত আছে।
অৱশ্যে অঞ্চল ভেদে কিছু ভিন্নতা থকাটো অস্বাভাৱিক
নহয় কিন্তু এনে ধৰণৰ বৃহৎ পাৰ্থক্য গ্ৰহণযোগ্যও নহয়।
এনেবোৰ কাৰণে “বিহৰ ঐতিহ্য অংগণ্য আৰু সৌন্দৰ্য
সন্ধান” গছত তীথ ফুকনে উল্লেখ কৰিছে-.... “এই
কথাও আমি মনত ৰাখিব লাগিব যে অতি সাম্প্ৰতিক
কালত ৰচিত বিহাৰবোৰে বিহাৰমৰ ধৰ্মকে নষ্ট
কৰিবলৈ ধৰিছে। সেই কাৰণে পুৰণি কালৰ নামবোৰ
কোনবোৰ সাৰ্থক বিহাৰ আৰু কোনবোৰ ক্ষীণ
অনুকৰণ তাকো চালি জাৰি চাবৰ সময় হৈছে।
পুৰনিদিনীয়া গীত পদ জনা মানুহ গাঁৱে-ভূঁয়েও
নোহোৱা হৈ আহিছে। এটা সময়ত এনে মানুহ দৰৱত
দিবলৈও পোৱা নাযাবগৈ। (পৃঃ ১১৬)

৪) ভুল ব্যাখ্যা : বিহৰ কোনো কোনো
প্ৰশিক্ষকেও কোনো কোনো সময়ত ভুল ব্যাখ্যা দিয়া
দেখা যায়। যোজনা, জোঙলানাম, যোবানাম, জাত
আৰু জাতনাম, চেলানাম যোবা, পদ, বনৰীয়ানাম
(হাবিনাম) আদিৰ ব্যাখ্যা প্ৰশিক্ষার্থীসকলক স্পষ্ট কৈ
শুদ্ধ ভাৱত দিয়া উচিত। বিতৰ্কিত বিষয় বিলাকৰ
বিষয়েও প্ৰশিক্ষার্থী সকলক খোলাখুলিকৈ অৱগত কৰা
উচিত। উদাহৰণস্বৰূপে সাত বিহৰ কথাৰে ধৰা হওক।
ড’ লীলা গগৈৰ মতে সাত বিহৰ হ’ল- গৰু বিহৰ, মানুহ
বিহৰ, হাত বিহৰ, চেমেহী বিহৰ, মাইকী বিহৰ, ৰঙালী বিহৰ
আৰু চেৰা বিহৰ। হেম বুঢ়াগোহাঞিৰ মতে- চ’ত বিহৰ,
ৰাতি বিহৰ, গৰু বিহৰ, মানুহ বিহৰ, কুটুম বিহৰ, মোজা বিহৰ,
আৰু চেৰা বিহৰ বা এৰা বিহৰ। প্ৰবীৰ গগৈৰ মতে- গৰু
বিহৰ, মানুহ বিহৰ, গোসাঁই বিহৰ, তাতৰ বিহৰ, নাঙলৰ বিহৰ,

জীয়েকী বিহৰ বা চেমেহী আৰু চেৰা বিহৰ। তেনেদৰে
ধ্ৰুৱজ্যোতি দাস আৰু ড° সূৰ্য দাসৰ মতে ভিন্ন। গতিৰ
প্ৰশিক্ষার্থীয়ে কোনটো শুদ্ধ বুলি ল’ব? পৰম্পৰাগত
ভঙ্গীমাৰে নাচি অহা বিহাৰৰ বিভিন্ন ভঙ্গীমাৰ বিহাৰ
কৰিবলৈও বিচাৰাটো পৰিলাক্ষিত হৈছে। মৰুবা-বুলি
শঙুন-পাখা, পৰুবা-বাগোবা, চিননী হাত, টাকুৰী পৰু
চোৰেকিপাক, টুকুৰা পাক, হাউলা পাক আদি লুপ্তপ্ৰায়
ভঙ্গীমা সমূহৰ পুনৰুদ্ধাৰ কৰিবলৈ চেষ্টা কৰাটো
আৱশ্যকীয় যদিও ইবিলাকক উদ্ধাৰ কৰি ৰঙা-বিহৰ
লগাওঁতে সাৱধান হোৱা উচিত যাতে হিতে বিপৰীত
নহয়গৈ। প্ৰশিক্ষক সকলে এইখিনি কথা স্পষ্টকৈ
প্ৰশিক্ষার্থীসকলক অৱগত কৰিব লাগে, লগতে
প্ৰশিক্ষকসকলে যুক্তি তথা সহকাৰে তেওঁলোক
মতামতে ভাঙি ধৰিব লাগে।

আন এক অতি প্ৰয়োজনীয় কথা হ’ল, কি
সংস্কৃতিক বিচিৰি-সংস্কৃতি হ’ব নোৱাৰাকৈ বখাটো
দেখা গৈছে কোনো কোনোয়ে ফৰকা যোজনা, কুলাকুঁ
নাচ আদিক বিহৰ মাজলৈ টানি আনি সোমোৱা
কিৰিছে। কিন্তু সেয়া কেৱল বিহৰ বাবেই নহয় অসম
লোক-সংস্কৃতিৰ বাবেই অশুভ। ফৰুকা-যোজনা, প্ৰব
প্ৰচলন আদিৰ অসমীয়া লোক সাহিত্যত এক সুকীৰ্তী
আৰু নিগাজী স্থান আছে। কুলা বৃত্তী নাচৰো বৈশিষ্ট্য
আটীয়া আৰু নিগাজী। তেনে ক্ষেত্ৰত লোকসংস্কৃতি
এনে অপূৰ্ব অসমবিলাকক নিজ আসনৰ পৰা আঁতৰ
পেলোৱা অনুচিত।

৫) হঁচৰিৰ পৰিৱৰ্ত্তাত আঘাত : আগতেই
উল্লেখ কৰা হৈছে যে হঁচৰি পুৰণৰ, টকা বিহৰ, জেং কি
নাৰীৰ একচেটীয়া অনুষ্ঠান। আনহাতে মুকলি বিহৰ পুৰণ
আৰু নাৰী উভয়ৰে অনুষ্ঠান। এই পৰিৱৰ্ত্তাত ৰক্ষা কৰাটো
বাঞ্ছনীয়। কিন্তু বৰ্ত্তমান নিজৰ ক্ষুদ্ৰ স্বার্থ পূৰণ কৰি
অৰ্থনৈতিক লাভাভাৱৰ বাবে এচোমে “বিহৰ-হঁচৰি” ৰ
“হঁচৰি-বিহৰ” শব্দৰ সৃষ্টি কৰি বহুতো শ্ৰোতা দৰ্শকে গ্ৰহণ
কৰিছে বুলি দাবী কৰি হঁচৰিত গাভৰু ছোৱালী নচুৱাবগৈ

লৈছে। হঁচৰি আৰু মুকলি বিহৰ একাকাৰ কৰিলে
দুয়োবিধৰে ঐতিহ্য আৰু সৌন্দৰ্য বিয়িত হৈ শেষত
স্বকীয়তা সম্পূৰ্ণভাৱে হেৰুৱাব লগাত পৰিবগৈ। হঁচৰি
আৰু মুকলি বিহৰ নিজ নিজ বৈশিষ্ট্যৰে উজ্জ্বলিত হৈ
আহে আৰু তেনে ধৰণেই থাকিবলৈ দিয়া উচিত। হঁচৰিত
গাভৰুয়ে নাচাটো কিছু সংখ্যক শ্ৰোতা দৰ্শকে গ্ৰহণ
কৰাটো সঁচা কিন্তু সেয়া বিনোদনৰ বাবেহে গ্ৰহণ কৰিছে,
বিহৰ ঐতিহ্য আৰু মৌলিকতাৰ বাবে গ্ৰহণ কৰা নাই।
যেতিয়াই সেই সকল শ্ৰোতা দৰ্শক বিহৰ পৰম্পৰা আৰু
ঐতিহ্য ৰক্ষণ বিষয়ে অৱগত হ’ব তেতিয়া কিন্তু সেই
সকলে “বিহৰ-হঁচৰি” বা “হঁচৰি-বিহৰ” আৰু “হঁচৰি”ত
গাভৰুয়ে নাচাৰ কথাটো ঐতিহ্য পৰম্পৰাৰ পৰিপন্থী
বুলি তেনে বাৱস্থাক নিশ্চয় তাগ কৰিব। কাৰণ বিহৰ
সকলো অসমীয়াৰে প্ৰাণৰ স্পন্দন।

৬) বিচাৰকৰ সজাগতাৰ অভাৱ : কোনো
কোনো বিচাৰকৰ ভুল সিদ্ধান্তইও বিহৰ মৌলিকতা
বিয়িত কৰিব পাৰে। ভুলকৈ বিহাৰ, বিহাৰ পৰিবেশন
কৰিও কোনোবা এটা দল বা ব্যক্তিগত এগৰাকী শ্ৰেষ্ঠ
বিবেচিত হ’লে আন সকলে তেওঁলোককে অনুকৰণ
কৰিবলৈ গৈ ভুলটোকে শুদ্ধ বুলি গ্ৰহণ কৰেগৈ।
কেতিয়াবা এনেকুৰাও হয় যে বিদেশত বিদেশীৰ
মনোৰঞ্জনৰ কাৰণে ভুলে শুদ্ধই বিহৰ পৰিবেশন কৰি
অহা দলটোক বহুতেই অনুকৰণ কৰিবলৈ লয়- যাৰ ফলত
বিহৰ প্ৰকৃত স্বৰূপৰ ৰূপান্তৰ ঘটে।

৭) যুৱ প্ৰজন্মৰ অনীহা : আজিৰ যুৱ-প্ৰজন্মই
লোক-সংস্কৃতিৰ প্ৰতি আগ্ৰহ নোদেখুৱাই পশ্চিমীয়া
সংগীতৰ প্ৰতিহে অধিক আগ্ৰাহনিত হোৱা দেখা

গৈছে। “বাৰীৰ ঘাঁহে গোহালিৰ গৰুৱে ৰাহি নহা”ৰ দৰে
বিহৰ মৌলিকতাৰ প্ৰতি যুৱ-প্ৰজন্মৰ ষাউতি নোহোৱা
হৈছে। বিহৰ বিপথগামীতাৰ ইও এক কাৰণ।

বিহৰ নিৰ্ভাজ ৰূপত ৰাখিবলৈ আজি প্ৰয়োজন
হৈছে বিহৰ প্ৰতি ষাউতি আৰু শ্ৰদ্ধা থকা নিস্বার্থ
লোকৰ। প্ৰয়োজন হৈছে বিহৰ বিভিন্ন দিশ ফঁহিয়াই চাই,
অৰ্থ, পৰম্পৰা, ঐতিহ্য আদিৰ বিষয়ে চিত্ৰা চৰ্চা আৰু
গৱেষণা কৰা চিন্তাশীল লোকৰ। প্ৰয়োজন হৈছে বিহাৰ
বিহৰটোৰ অভিভাৱক সকলৰ সজাগতা আৰু যোগ্য
প্ৰশিক্ষক আৰু নিঃস্বার্থ বিচাৰকৰ। ইয়াৰ উপৰিও স্কুল-
কলেজৰ পাঠ্যক্ৰমতো বিহৰ অন্তৰ্ভুক্ত কৰাতো অতি
প্ৰয়োজনীয় হৈ পৰিছে। সকলোতকৈ অধিক প্ৰয়োজন
হৈছে বাইজৰ অকুঠ সহযোগ, যাৰ অবিহনে বিহৰ সৰ্বক্ষ
সম্ভৱ নহয়।

লেখকৰ ঠিকনা : নকাড়া, লখিমপুৰ।

প্ৰসঙ্গসূচী -

- ১) গন্ধীয়া জয়কান্ত : হঁচৰি, মুকলি বিহৰ আৰু বিহাৰ।
- ২) গোস্বামী প্ৰফুল্ল দত্ত : বাৰ মাহত তেৰ গীত।
- ৩) গগৈ ডাঃ অমৰেন্দ্ৰ : বিহৰ নামৰ বৰপেৰা প্ৰথম আৰু
দ্বিতীয় খণ্ড।
- ৪) গগৈ ডাঃ অমৰেন্দ্ৰ : প্ৰবন্ধ - “বিহৰ মৌলিকতা”।
- ৫) গগৈ ডাঃ অমৰেন্দ্ৰ : প্ৰবন্ধ-প্ৰান্তিক-বিহৰ নামৰ
বৈশিষ্ট্য।

০০০০০

অসমীয়া মুছলমানৰ জাতীয় জীৱনত বহাগ বিহুৰ প্ৰভাৱ

মঃ আতিকুৰ ৰহমান

মোঃ-সোতৰ শতিকাৰ পৰা বিহুৰ প্ৰাকৃতিক পৰিবেশত ব্যাপক প্ৰভাৱ সামাজিক ভাৱে লাভ কৰিছিল। সেই সময়ত অসমীয়া ইছলামধৰ্মী মুছলমান সকলৰ দৃষ্টিত ধৰ্ম পৰিষ্কাৰ কৰিবলৈ এই ব্যাপকতা। লোক-সংস্কৃতিৰ গবেষণাৰ প্ৰকল্প দত্ত গোহালীয়ে বহাগ বিহুৰ পৰম্পৰা নিখনিত ব্যাখ্যা কৰিছে - পুৰণি অসমীয়া গৃহিত কেতিয়াবা কৰবাত বিহু বা বিহু শব্দটোৰ উল্লেখ পায়, কিন্তু উৎসৰ হিচাপে তাৰ বৰ্ণনা কৰা পাবলৈ নাই। সপ্তৰ সপ্তদশ শতিকাত এখ মুছলমান ধ্ৰমপ্ৰচাৰকীয়ে থৈ যোৱা বৰ্ণনাই প্ৰথম বৰ্ণনা। এই মুছলমান জনে "নওৰোজ" বা নৱবৰ্ষত অসমৰ ৰাজধানীত পুৰুষ-স্ত্ৰী উভয়ে নৃত্য আৰু গীতবোৰে বি ৰং-ধেমালি কৰিছিল তাৰ বৰ্ণনা দিছে। ঢোল, পেঁপা, টকা আদি বাদ্যযন্ত্ৰউল্লেখ এওঁ কৰিছে। এওঁ আকৌ কৈছে যে, ডেকা-গাভৰুৰ জাতীয় মনৰ আদান প্ৰদানো এই সময়ত হয়। সপ্তৰ আহোম ৰজাসকলে এই উৎসৱৰ পৰিপোষণ কৰি বিহুৰ এটি গঢ় দিয়াত সহায় কৰিলে। চিহাবুদ্দিন (চাহাবুদ্দিন) তালিচৰ বৰঞ্জীৰ পৰাও জনা যায় যে, তেওঁৰ শতিকাৰ পৰা সপ্তদশ শতিকালৈ যি সকল মুছলমানে অসমত বসবাস কৰিছিল, তেওঁলোকৰ আচাৰ-ব্যৱহাৰ, মাত-কথা আৰু সংস্কৃতিৰ সৈতে থলুৱা অনা মুছলমান লোকৰ সংস্কৃতিৰ মাজত বিশেষ পাৰ্থক্য

নাছিল। বেছিভাগেই থলুৱা জনজাতি আৰু সমাজ আহোম, চুতীয়া, মেচ, কোচ, আৰু ৰাজবংশী আদি জনগোষ্ঠীৰ গাভৰু বিয়া কৰাইছিল। সেয়েহে বৈবাহিক সূত্ৰে ত্ৰয়োদশ শতিকাৰ পৰা মুছলমান সমাজৰ অসম থলুৱা সংস্কৃতি আৰু সামাজিক পৰম্পৰাৰ প্ৰভাৱ পৰিছিল। বিহুৰেও তেনেকৈয়ে অসমীয়া সমাজৰ সন্মান লাভ কৰিছিল।

অসমীয়া সংস্কৃতি বৰগীত, দেহ বিচাৰ গীত, বিহুগীত আৰু টোকাবীৰী গীত আৰ্হিত আজানপীৰ জিকিৰ গীত বচনা কৰিছিল। আহোম স্বৰ্গদেউ প্ৰতাপসিংহে ৰাজত্বকালৰ পৰা শিৱসিংহৰ ৰাজত্ব কালছোৱাত আজানপীৰ চিত্ৰাৰ্শনত থলুৱা সমাজ, ধৰ্ম, ভাষা, আৰু সংস্কৃতিৰ প্ৰভাৱ পৰিছিল, প্ৰকৃতি উৎসৱ বিহুৰ কেন্দ্ৰ কৰি বিহুমাৰ গঠন প্ৰণালীৰে জিকিৰ বচনা কৰাৰ উপৰিও বিহুমাৰ সুব জিকিৰত সন্নিবিষ্ট কৰিছিল।

ডঃ মোহিনী কুমাৰ শইকীয়াই "আছাম মুছলিম ৰিলেচন এণ্ড ইটচ কালচাৰেল চিগনিফিকেন্স গ্ৰন্থত (১৯৮৭) উল্লেখ কৰিছে যে - নগাওঁ জিলাৰ কিছুমান বিহুমাৰত "গৰীয়া" শব্দটোৰ উল্লেখ আছে, আৰু তেওঁ গৰীয়া মুছলমান সকলে বাঁহৰ গগনা বজাই বুলিও কোৱা হৈছে, জিকিৰ আৰু জাৰীক কেন্দ্ৰ কৰি পৰিবেশন কৰ

নাচৰ সৈতে বিহুমাৰ আৰু হুঁচৰিৰ বহুখিনি সাদৃশ্য আছে। প্ৰাচীন কালৰে পৰা বিহুমাৰ আৰু বিহুমাৰ সৈতে অসমৰ অসমীয়া মুছলমানৰ সম্পৰ্ক আছে। সাহিত্যিক আৰু ছাত্ৰবোৰেও তেওঁৰ "সংমিশ্ৰিত অসমীয়া সংস্কৃতি" গ্ৰন্থত লিখিছে মুছলমান ডেকাৰো বিহুগীতৰ সুৰ জুৰি আকাশ বতাহ কপায়, বহাগ বিহুত অসমীয়া মুছলমান জীয়াৰীও হাতত জেতুকাৰ বোল সানে।

আজানপীৰৰ বচিত জিকিৰ গঠন প্ৰণালীত বিহুমাৰ তথা হুঁচৰি পদৰ সৈতে সুৰৰ সামঞ্জস্য আছে। যেনে -

"হাতেৰে শুৱনি ৰোৱাৰ টোকাৰী
মুখেৰে শুৱনি দাঁত,
সমাজৰ শুৱনি শিৰৰ চাহেব এ
লগাইছিল অমাতৰ মাত"।

- জিকিৰ

উপৰলিখিত জিকিৰ ফাৰিক গঠন প্ৰণালী যিকোনো বিহুমাৰ গঠন প্ৰণালীৰ সৈতে মিল আছে। উদাহৰণ স্বৰূপে-

"লুইতৰ শুৱনি মাজুলি চাপৰি
সৰগৰ শুৱনি তৰা,
কেমনটো চিত্তেৰে আমাক এৰি থৈ
খালি দেৱা ভজা চিলা।"

- বিহুমাৰ

অসমীয়া মুছলমানৰ মাজত প্ৰচলিত হৈ থকা বিহুমাৰ প্ৰতি লক্ষ্য ৰাখি জিকিৰত বিহুমাৰ প্ৰভাৱ পৰাটো স্বাভাৱিক। বিহুমাৰ সৈতে সাদৃশ্য থকা আৰু প্ৰভাৱ

বাৰে জিকিৰৰ গীত অসমীয়া জাতীয় লোক সাহিত্যৰ সম্পদৰূপে স্বীকৃত হৈছে। বিহুমাৰ বিহুৰে ধৰ্মনিৰপেক্ষ স্বীকৃতি লাভ কৰাৰ পিছত কিছুমান ক্ষেত্ৰত ধৰ্মনিৰপেক্ষকৰণত প্ৰকাশ পাইছে।

আদিযুগৰ পৰা বৰ্তমানলৈকে বহু কৃষিজীৱী অসমীয়া মুছলমান লোক অসমৰ গাওঁ অঞ্চলত আছে, যেনে বোৰৰ নীলাবঙৰ পানী, সেইজীয়া চাপৰিবোৰ তেওঁলোকৰ আঁঠুক চিনাকী, তেওঁলোকৰ মন প্ৰাণ প্ৰকৃতিৰ পৰশত স্পন্দিত হৈ উঠে। অসমীয়া হিন্দু - মুছলমানলোকৰ বিহুগীতবোৰত মনৰ আৰু প্ৰাকৃতিক জগতখন সুন্দৰভাৱে প্ৰফুল্লিত হৈ উঠে। প্ৰকৃতিৰ পৰশত স্পন্দিত হৈ উঠে তেওঁলোকৰ মন প্ৰাণ, তাতে বিহুগীত সমূহৰ নদী-প্ৰীতি সুন্দৰ ৰূপত প্ৰকাশ পাইছে, সৰুৰে পৰা চাপৰিত গৰু ম'হ চৰাই অসমীয়াত হিন্দু-মুছলমান লৰা ছোৱালীয়ে লুইতখনক ভাল পাবলৈ শিকে। লুইতৰ পাৰৰ কঁহুৰা ফুলে প্ৰতি অসমীয়া হিন্দু-মুছলমান ডেকা গাভৰুৰ মন উত্থা কৰি তোলে। তেওঁলোকৰ মুখত উচ্চাৰিত হৈ থকা বিহুগীত সমূহত ধাননি পথাৰত উদয় হোৱা প্ৰেম-বিহৰৰ অলেখ মধুৰ চিত্ৰ বিন্দী হৈ আছে।

আজিও অসমীয়া মুছলমান ছোৱালী (বোৱাৰী) শিল্পীয়ে তাঁতশালত চাদৰ, গামোছা তৈয়াৰ কৰিবজানে। ডিঙিত ঢোলবিবি, জোনবিবি গেজেৰা সোণ-পোৱাল মণি, কাণত বাৰৰ খটুৱা কেৰু থুৰীয়া, হাতত গামখাক পিন্ধে। আহোমৰজাৰ ৰাজত্বকালত দিল্লী আদি অঞ্চলৰ পৰা সোণাকটীয়া, দৰ্জি, কাৰিকৰ আদি মুছলমানলোকক আমন্ত্ৰণ কৰি আনিছিল। কালক্ৰমত তেওঁলোকে অসমৰে জীয়াৰী বিয়া কৰাই বজাই দিয়া মাটিত স্থায়ী বাসিন্দা হৈ বৈ গৈছে। তেওঁলোকৰ কাৰুকাৰ্যৰ প্ৰভাৱ অসমীয়া সাজ-পোচাক, অলংকাৰ আদিত বিশেষ অৱদানৰূপে আজিও আছে।

অসমীয়া হিন্দু-মুছলমানলোক উভয়ৰে প্রধান খাদ্য তালিকাৰ অন্তৰ্ভুক্ত হৈছে ভাত, শাক-পাচলি, মাছ আৰু মঙহ ইত্যাদি। জলপানৰ ক্ষেত্ৰত বিশেষকৈ বিহুৰ বতৰত কৰাই গুড়ি, চিৰা, মুড়ি, সাদহ, পিঠাওড়ি, তিলপিঠা আৰু গুৱালৰ দৈ গুৰুত্বপূৰ্ণ আহাৰ অসমীয়া মুছলমান সকলে প্ৰতিবছৰে দুবাৰকৈ উপভোগ কৰি অহা ঈদতো এনেদৰে খাদ্য গ্ৰহণ কৰে, বিহু বা ঈদত পৰম্পৰে মিলি এই খাদ্য খায়। বহাগ বিহুৰ প্ৰথম দিনা প্ৰত্যেকে এশ এটা শাকৰ আঞ্জা, ককু, ঢেকিয়া, কেৰেলা, বাৰবি, ভেদাইলতা আদি শাক খায়। তাৰোপৰি কচুটেঙা, কুচুলাৰ আদি খোৱাৰ অভ্যাস সকলোৰে আছে। অসমীয়া হিন্দু মুছলমান উভয়ৰে অতি প্ৰিয় খাদ্য এইদৰে। ডেকা-গাভৰুৰে বাৰিষা পথাৰত মাছ ধৰিবলৈ যাওঁতে মনৰ মিনত ঘটে। টেঙা সৰ্পকৈ বিহুগীতত জৰা, চকলা, পনিয়ল, বগনী, অমলিবি আৰু শিলিখা আদিৰ উল্লেখ আছে।

সহজ সৰল গাবলীয়া ডেকা-গাভৰুৰে বং ঝুঁচৰ পূৰ্ণ ঠুঁচি জোৰাই চহৰ অভিমুখে বগুৰা কিৰিলি পাৰি নাচি বাগি ওলাই আহে। সেই ঠুঁচি জোৰাত অসমীয়া মুছলমান ডেকা-গাভৰুৰে সহযোগ কৰে। প্ৰতিবছৰে জাৰী আমগুৰী অঞ্চলৰ পৰা শিৱসাগৰে অভিমুখে অহা ঠুঁচি জোৰাত ২০-২২ বছৰীয়া নাচনী চুলীয়া, পেপী, বাঁহী বজোৱা কেইজন মান অসমীয়া যুৱকে ইমান সুন্দৰ আৰু নিখুঁত ভাৱে পৰিবেশন কৰে, তেওঁলোকৰ নজনালে হিন্দু নে মুছলমানতোক নিৰ্ণয় কৰা সহজ নহয়। মুছলমান জিকিৰণীত পৰিবেশন কৰোঁতে বিভিন্ন মঞ্চত বাঁহীবাৰু জল প্ৰায় অসমীয়া হিন্দু যুৱক থাকে। উল্লেখিত ছবি দলটো বৃগাকোৰে ঘূৰি ঘূৰি এজন মুছলমান যুৱকে পালেৰে আৰম্ভ কৰে - “কুফ্ৰাইব মুৰবে বকুল ফুল এপাহি নিয়ৰ পাই মুকলি হলেহে গোবিন্দাই ৰাম” পানৰ শেষত এককৈ যোজনা - “দেহি এই ব্ৰহ্মাই চৰজা নাম, বেয়া নাম ওলালে দায় ক্ষমিৰ, প্ৰথম বিকাম গাম। যোজনা শেষ হোৱাৰ লগে

লগে অসমীয়া মুছলমান যুৱতী নাচনী এজনী মাজকৈ আহি বিহুগীত জুৰে “বগীতৰা ওলাই দেখা দিয়া হাহাৰ পাণ বাটা লৈ ৰাইজৰ দেখা দিয়া”। নিখুঁত তথা ক্ৰুটীক্ৰুটী নৃত্য আৰু বাদ্যযন্ত্ৰত পাৰ্গত অসমীয়া মুছলমান ডেকা-গাভৰুৰ বিহু প্ৰদৰ্শণে অসমীয়া জাতিৰ সম্প্ৰীতি এনাৰ্জৰীডাল অধিক মজবুত কৰি ৰাখিছে। এতে আকৰ্ষণীয় সমন্বয়ৰ বিহু আজি পৰ্যন্ত প্ৰচলিত ঠৈ জাতিটোৰ বাবে সৌভাগ্যজনক বাৰ্তা দিছে।

এসময়ত অসমীয়া ভাষা-সাহিত্য অস্তিত্ব সংকটত পৰিছিল। কালৰ গৰ্ভত হেৰাই যোৱা উপজন্ম হোৱাৰ উমান পাই কিছুসংখ্যক অসমীয়া বিদ্যালোক আহোপুকবাৰ্থত অসমীয়া ভাষা সাহিত্যই পুৰণৰ দু-দাঙি বুলি সৰ্মৰ হৈছিল। এই ক্ষেত্ৰত আনন্দৰাও ঠেকিয়াল ফুকনৰ নাম বিশেষ ভাৱে লব পাৰি। অসমীয়া মুছলমান বিদ্যালয় লোকসকলৰ ভিতৰত মফিজুদ্দিন আহমেদ হাজৰিকা, চৈয়দ আব্দুল মালিক আৰু ইমৰু শ্বাহ আদিৰ অৰিহণাৰ বাবে অসমীয়া সাহিত্য-সংস্কৃতিত সৰ্বকট মূক্ত আৰু সমন্বয় ভিত্তিত ৰাখিবলৈ যাৰ্থা সহায়ক হৈছে। তেখেত সকলে প্ৰতিটো মৰ্ত্ততে উপলব্ধি কৰিছিল যে বিহু প্ৰতিজন অসমীয়া হিন্দু ব মুছলমানেই হওক প্ৰত্যেকৰে হিয়াৰ আমঠু, তেওঁলোক লিখনিত প্ৰতিফলিত হৈছে অসমীয়া জাতিৰ অস্তিত্ব জাতিৰ সংস্কৃতি আদি। বসন্তৰ হাতত ধৰি বহাগ আৰি স্বাগতম জনাই অসমীয়া জাতিক অসমীয়াৰ হেঁপাহ টান বহাগত আনন্দত আনুহাৰা হৈ পৰে। অসমীয়া জাতিয়ে স্নান কৰি নৱৰূপ লৈ নতুন চিন্তাৰ পাৰ্শ্ব মেলে। বহাগত চিন্তাৰ বতৰ, প্ৰতিজন অসমীয়া হিন্দু মুছলমানৰ বহাগ হব নোৱাৰেনে কিছুমান ইতিবাচক চিন্তাৰ আকৰ?

চিকাগোত থকা প্ৰবাসী অসমীয়া যুৱতী বেহেনাৰ বিহুগীত প্ৰদৰ্শন নিউজ লাইভ দেপুৰাৰ এগৰাকী অসমীয়া মুছলমান হিচাবে গৰ্বিত। প্ৰতিবছৰে আমেৰিকা কাণাডা বা পৃথিৱীৰ বিভিন্ন প্ৰান্তত থক

অসমীয়া হিন্দু-মুছলমান সমাজ আয়ুস বেখা বহাগ বিহু গুলাহ মালহেৰে উদযাপন কৰি অহা আমি বিভিন্ন মিডিয়াৰ যোগেদি প্ৰত্যক্ষ কৰো। বিদেশতো চিৰা, দে, তিলপিঠা তৈয়াৰ কৰি খোৱাৰ উপৰিও অসমীয়া জাতীয় সাজ পোছাক পৰিধান কৰে। বিহু নাচি বহাগক আদৰণি জনায়।

অসমৰ গ্ৰামাঞ্চলত আজিও অসমীয়া মুছলমানে টেঁকীত চিৰা খুন্দে, উৰলত কৰাইওৰি, সাদহ খুন্দে। আইতাই খুন্দাত তামোল কোটে, টি.ভি.ত অসমীয়া চেনেলত বিহুগীত বা ঠুঁচবিৰ অনুষ্ঠানত প্ৰদৰ্শন কৰিলে ঘৰত কিতাপ পঢ়ি থকা কণমানি জনীয়ে বিহুৰ ওপৰত বা টেবুলৰ কাষতে নাচিবলৈ আৰম্ভ কৰে। এই ক্ষেত্ৰত অসমীয়া হিন্দু মুছলমান উভয়পক্ষতে প্ৰয়োজ্য, পৰি থকা যিকোনো কাপোৰ এখনকে ককালত গুজি বয় নাচনীৰ সাজৰ দৰে। এই অনুপম দুশা সাধাৰণতে সমূহ অসমীয়া হিন্দু মুছলমানৰ ঘৰত উঠোঁতেইয়া পৰিবেশ। বিহু মঞ্চত প্ৰতিযোগিতামূলক বিহু কুৰবীত সমন্বয় ভিত্তিত সকলোৱে অংশ গ্ৰহণ কৰে। পুৰস্কাৰও পায়।

অসমীয়া জাতীয় উৎসৱ বিহু কৰ্মময় জীৱনৰ ওপৰত প্ৰতিষ্ঠাপিত বসন্তকালৰ ৰঙালী বিহুৰে প্ৰতি অসমীয়া হিন্দু আৰু মুছলমানে সমানে সমাদৰ কৰে। বিহুগীতত আছে হিয়াৰ আকুলতা, যৌৱন চঞ্চলতা, প্ৰেমৰ চপলতা। বহাগ বিহুতেই প্ৰেমিক প্ৰেমিকাই হিয়াৰ ভাষা আৰু মত বিনিময় কৰে। অসমীয়া মুছলমান মনবোৰ যৌকি বাথৌ হয়। বিহু বুলিলে ডেকা গাভৰুৰ মনবোৰ কমোৰা তুলা হৈ উৰে “বিহু আনন্দীয়া/বিহু বিনন্দীয়া/বিহুৰে বলিয়া মন/কমোৰা তুলাবোৰ যেনেকৈ উৰিছে/ভেনেকৈ উৰিব মন” বনৰ পলাশ শিমলু নাহৰ ফুলাৰ দৰে মনবোৰ পলাশ শিমলু নাহৰ ফুল।

“বিহুৱান” শব্দৰ অভিধানিক অৰ্থ হৈছে বিহুত

দিয়া নতুন কাপোৰ ঘাইকৈ গামোচ। বহাগ বিহুত দ্বিতীয় দিনা মানুহ বিহুৰ দিনা বিহুৱান উপহাৰ দিয়ে প্ৰধান বৈশিষ্ট্য। অসমীয়া সমাজত বিহুৱানৰ সুকীয়া মৰ্যদা বিদ্যমান, হেমন্ত বৰকাই গামোচা শব্দটোৰ অৰ্থ দিছে - গা ধুই পানী টোকা সৰু কাপোৰ, তামোল বন্ধা, মূৰত বন্ধা সৰু কাপোৰ বিবিধ কুমাৰ বৰকাৰ মতে - গামোচা হ'ল অংগবস্ত্ৰ/অংগোছা/গামোচা। গামোচা অসমীয়া হিন্দু আৰু মুছলমান সমাজত সমান আৰু মৰ্যদাৰ অংগ। অতিথি আৰু প্ৰিয়জনৰ বাবে অতি মৰমৰ চিহ্ন। অসমীয়া হিন্দু আৰু মুছলমানৰ উভয়ে সভা-সমিতি, ধৰ্মীয় অনুষ্ঠান নামঘৰ, দৰগাহ আদিত হোৱা সভা বা অধিবেশনত বিশেষ ভাৱে এই ফুলাৰ গামোচাৰে অতিথিক আদৰণি সন্তোষ জনায় চেনেহ যাচে। বিশেষকৈ নামঘৰ বা দৰগাহ আদিত মুৰব্বীসকলে মূৰত বা কান্ধত গামোচা একোখন ব্যৱহাৰ কৰে। বহাগ বিহুত অসমীয়া হিন্দু ছোৱালীয়ে মুছলমান প্ৰিয় যুৱ বন্ধুক একোখন ফুলাৰ গামোচাৰে আদৰে, মূলতঃ বিহুৱান অৰ্থাৎ গামোচা অসমীয়া হিন্দু আৰু মুছলমানৰ অতি আদৰৰ সঞ্চল।

প্ৰতিজন অসমীয়া হিন্দু আৰু মুছলমানৰ বাবে বহাগ হৈছে সাহস আৰু আয়ুস বেখা, সমগ্ৰ জাতিৰ প্ৰতি কল নেওচিবৰ বাবে বহাগেই আমি দিয়ে সমদল গতি বহাগেই নাশ কৰে প্ৰভেদক, জাতিৰ জীৱন আকাশ উজ্জ্বলাই বহাগেই বৰ্দৈচিলা হৈ অনুপ্ৰেৰণা দিয়ে। অসমীয়া জাতীয় জীৱনত, অসমীয়া হিন্দু-মুছলমানৰ মাজত একে সম্প্ৰীতি অটুত ৰখাত বহাগ বিহুৰ ভূমিকা অতুলনীয়। বিহুমঞ্চত বিহুনাচি বিহু কুৰবী বিভূষিত হোৱা পুৰস্কাৰ প্ৰাপ্ত অসমীয়া মুছলমান যুৱতীয়ে একেই সমন্বয়ৰ বাৰ্তা কঢ়িয়াই বিয়াত অসমীয়া মুছলমান ছোৱালীক হালধী মাহে গাণোৰা গামোচাৰে চুলিকোচা পানী টোকা হাতত জেতুকা বোলোৰা মুগাৰ মেখেলা চাৰ পিন্ধা আদি পৰম্পৰাও সমন্বয়কে সূচায়। অসমীয়া মুছলমান সমাজত

আত্মীয়জনৰ মৃত্যুত তিনিদিনীয়া, দহ, চালিছা আদি
পতাৰ উপৰিও তিনিদিনলৈকে মাছ-মাংস গ্ৰহণ নকৰে।
বহাগ বিহুত একে নাগে জলপান খোৱা আদি পৰম্পৰা
আজিও চলি আছে। একেলগে পঢ়া-শুনা, খেল-
ধেমালি কৰা, মাছ ধৰা, গৰু ম'হ চকুৱা, চাকৰিঅথ
বাবাৰসায় ক্ষেত্ৰতো এটা মুহূৰ্ততে হিন্দু নে মুছলমান

ভাৱ পোষণ নকৰালৈ লক্ষ্য কৰি চিৰদিন চিৰকাল এই
দ্বাত্বনেহে একা সম্প্ৰতি অটুত থকাৰ শুভকামনা
সামৰিছো। শেষত এটি বিহু কলিৰে

“বিহুটি এই

জাতিটোক শাক ভাত খুৱাবা

এই মৰমৰ দীঘলি দি হেঁপাহৰ আঁচুৰে একতাৰ গামোছ
বোৱাবা।

লেখক : টেঙ্গি আলি, শিৱসাগৰ
দ্ৰামাভাৰ : ৯-৯৫৪৩০১৪৪

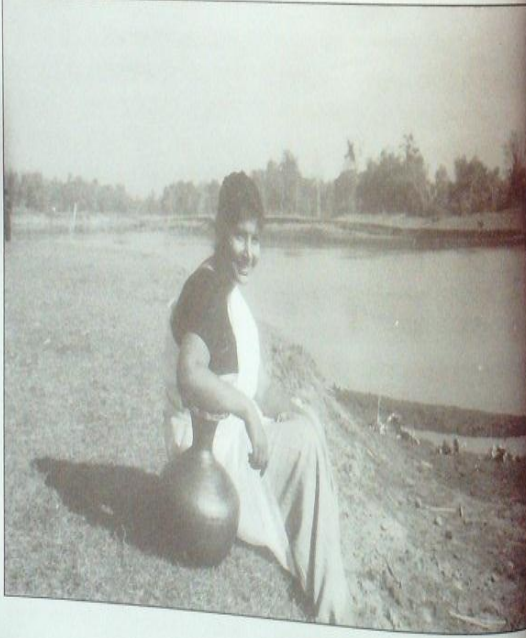

অসমৰ লোক কলা আৰু পথৰুৱা সংস্কৃতি

শিৱপ্ৰসাদ গগৈ

"Culture is that complex whole which includes knowledge, belief, art, law, morals, customs and any other capabilities and habits acquired by man as a member of society." - E. B. Tylor



আদিম মানুহৰ ভাৱনাৰ পৃথিৱীখন - চহালোক
লোক সমাজত চলন্তি হৈ থকা লোক-বিশ্বাস, লোক-
পৰম্পৰা আৰু লোক-কলা-সাহিত্যৰ মাজেদি মন
কবিলে আজিও আমি বিগিক-বিগিক দেখিবলৈ

শুনিবলৈ পাওঁক। লোক-সংস্কৃতিৰ বুকুত চহালোকৰ
মুকলি মনটোৰ প্ৰাচুৰ্য দেখিলে ভাৱ হয় তেওঁলোকে
জন্মৰ পৰা মৃত্যু পৰ্যন্ত জৈৱিক আৰু মানসিক সকলো
ধৰণৰ আৰ্হি-আদৰ্শ পৰিগ্ৰহণ কৰিছিল প্ৰকৃতি ৰাজ্যৰ

পৰা। আন কথাত, প্ৰকৃতিৰ উন্মুক্ত ৰাজ্যখন আছিল আদিম লোক জীৱনৰ একমাত্ৰ নিৰ্ভৰশীল আশ্ৰয়। জীৱন ধাৰণৰ আশ্ৰয়, জীৱন ধাৰণৰ অভিজ্ঞতা আৰু সৰ্বোপৰি মানৱ জাতিৰ জীৱনৰ সাৰ্বজনিক সংস্কৃতিৰ উৎস আছিল প্ৰকৃতি।

বহু কাৰণত আমি নেভাবোৱে যে মানৱ সংস্কৃতিৰ বিষয়ে অতি শৃংখলিত আৰু পৰিপাটীকৈ গ্ৰহণযোগ্য অভিমত আৰু বিশ্লেষণ আগবঢ়াইছে নৃবিজ্ঞানীসকলে। নৃবিজ্ঞানীসকলৰ সংস্কৃতিৰ বিষয়ে বিশ্লেষণ এনেকৈয়ে আৰম্ভ হৈছে যে- আদিম অৱস্থাত মানুহে এই পৃথিৱীত কিবল কৰোতে আন আন জীৱ-জন্তুৰ দৰেই জীৱন ধাৰণৰ বাবে খাদ্য সাগ্ৰহৰ যুঁজখনত প্ৰকৃতিজাত নিজৰ হাত-ভৰি-নখ-দাঁত আদিহে ব্যৱহাৰ কৰিব জানিছিল। কিন্তু যেতিয়াৰে পৰা খাদ্যৰ নাটনিৰ সহসাইই দেখা দিলে তেতিয়াৰে পৰা তেওঁলোকে আন না-সংগ্ৰাম আৰু বৃদ্ধি-কৌশলৰ সহায়ত জীয়াই থাকিবৰ বাবে নতুন পদ্ধতিৰে সাগ্ৰাম আৰম্ভ কৰিলে। কালৰ সোঁতত এনেকৈয়ে মানৱ-জাতিৰ মাজত জীৱন সাগ্ৰামৰ সংস্কৃতিৰ উদ্ভেদ ঘটিল।

মানৱ কুলৰ মৌলিক সমস্যা প্ৰধানকৈ দুটা-খাদ্য আৰু আশ্ৰয়। আদিম মানুহৰ এই দুয়োটা প্ৰধান সমস্যা সমাধানৰ একমাত্ৰ উৎস আছিল প্ৰকৃতিৰ। প্ৰকৃতিৰ আকৌ বিষয় এইয়ে যে এই প্ৰকৃতিৰ স্বৰূপ কেতিয়াবা মতূৰ দৰে মমতাময়ী আকৌ কেতিয়াবা দুৰ্গমনীয় অলৌকিক নিষ্ঠুৰ আৰু সংহাবিৰীৰ দৰে মহিমাময়ী। এই দুয়োটা বিপৰীতমুখী স্বাভাৱিক ৰূপৰ দয়া মমতা বিচাৰি আদিম মানুহে প্ৰকৃতিক সন্তুষ্ট কৰিবলৈ নানা উপায়েৰে পূজা অৰ্চনাৰ লগতে নৃত্য-গীত-বাদ্যৰো সহায় লৈছিল। প্ৰকৃতিদেৱীক সন্তুষ্ট কৰিব পাৰিলেই তেওঁলোকৰ সমুখত দেখা দিয়া সকলো সমস্যা প্ৰকৃতিয়ে মহিমাময়ী-মমতাময়ী ৰূপত দয়াশীলা হৈ সমাধান কৰিব-এনে বিশ্বাসকে সংস্কৃতিৰ আলাচনাত আমি লোকবিশ্বাস-লোক-ধৰ্ম আদিকৈ

বিশ্লেষণ কৰি দেখুৱাওঁ।

অসমীয়া মানুহৰ লোক-মনটোৰ এফাল চুৰি-আছে পথাৰৰ সপোনে। পথাৰৰ কথা নভবাকৈ একো-অসমৰ মানুহে জীয়াই থকাৰ উপায়-বুদ্ধিৰ কথা ভাবিব নোৱাৰিছিল। অসমৰ মানুহে আজিও গাঁৱৰ পথৰ জীৱন এৰি চহৰীয়া জীৱনক হৃদয়ৰ আকুলতাবে গ্ৰহণ কৰিব পৰা নাই। জীৱন-জীৱিকাৰ তাত্নাত তথা সঠিক-সহ্যত আৰু পৰিয়ালৰ সুৰক্ষিত ভবিষ্যতৰ তালিগা-অসমৰ মানুহে নানা কাৰণত নগৰ-চহৰত অথবা পৰবাস-থাকিবলগীয়া হ'লেও, আজিৰ আদহীয়া চাম মানুহ যিসকলে জীৱনৰ আদিপাঠ গাঁৱৰ পথাৰ-সমলত লা-কৰাৰ সৌভাগ্য ঘটিছিল তেওঁলোকৰ আকনু-মনটোৱে শয়নে-সপোনে গাঁৱত থকা আপো-পথাৰখনলৈকে অনবৰতে থিয়হি থাকে। ওপজিয়ে দেখা সেইজীয়া গছে-বনে ভৰা শুৱনি গাঁওখনি শৈশৱ কৈশোৰ কালৰ জকমকীয়া পাখি-লাহি ময়াম-মধুৰ স্মৃতিয়ে উদ্ধাউল নকৰা পৰবাসী অসমীয়া মানু-নাই। পথাৰ-অসমৰ মানুহৰ, অসমীয়া মানুহৰ হদ-জুকুৰা আশ্ৰয়। সাতামপুৰুষীয়া পথাৰৰ আক-আসোনত আজিও পৰবাসী অসমৰ মানুহে উধাতু খা-গাঁৱৰ ঘৰালৈ দৌৰি অহাদি আহিবলৈ তৎ হেৰুৱাই-নহয়নে কিছু ওপজিয়ে বোকাপানী খচকি ডাঙৰ দীক্ষ-হোবা সেই সপোনৰ পথাৰখনত ৰিঙিয়াই পো-সুখৰূপ পৃথিৱীৰ আন ক'তো বিচাৰি পাবলৈ নাই। পথা-অসমৰ মানুহৰ, অসমীয়াৰ জীৱন দায়িনী মাতৃ।

কৃষি শক্তিকাৰ প্ৰথম দুটামান দশকৰ আৰম্ভ-পৰ্যন্ত বকলুইতৰ দয়োপাৰে থকা গাঁও-ভূইবোৰত প্ৰাচী-কালৰে পৰা চলি অহাৰ দৰে অসমৰ গগ্ৰ মনু-সামাজিক জীৱনৰ ৰীতি-নীতি, সাজোন-কাচোন-খান-বোন, ঘৰ-দুৱাৰ, খেতি-পথাৰ, আচাৰ-বিচা-লোক পৰম্পৰা, লোক-বিশ্বাস, লোক কলা, গীত-মা-উৎসৱ-পাৰ্ৱন আদি একে ধাৰাতে চলন্তি হৈ আছিল-পাশ্চাত্যৰ উন্মেষ ঘটা আধুনিক যুগৰ বেহ-ৰূপ, বেপা-

বাণিজ্যৰ লগতে কৃষিমতা আহি প্ৰধান নগৰ কেইখনত-ভুমুকি মাৰিছিলহি যদিও গাঁওপৰীয়া মানুহৰ জীৱন-চৰ্চালৈ সেইবোৰ বেহানিৰ তেতিয়াও আগমন ঘটা-নাছিল। বাট-পথ নথকা দুৰ্গম গাঁৱলীয়া মানুহৰ জীৱন-আছিল সহজ সৰল। সুখ-দুখ, হাঁহি-কান্দোন, জীৱন-জোৰা আশা-ভৰবা তেতিয়াও আছিল-জন্ম-মৃত্যুৰ-সম্পৃক্ত অথাই সাগৰ। অসমৰ চহালোকৰ স্বাভাৱিক-জীৱনৰ কামনা-বাসনা, হা-হতাশাবোৰৰ প্ৰকৃতিৰ লগত-সেই কালতো আছিল নিবিড় সম্পৰ্ক। কিন্তু প্ৰথম-বিশ্বযুদ্ধৰ লগে লগে অসমৰ মানুহৰো সামাজিক-জীৱনলৈ নামি আহিল নতুন যুগৰ অগ্ৰতিৰোধা-আধুনিকতাৰ যান্ত্ৰিক প্ৰভাৱ।

প্ৰথম বিশ্বযুদ্ধ আৰম্ভ হোৱাৰ লগে লগে-অসমৰ মানুহে প্ৰথম বাৰলৈ প্ৰত্যক্ষ কৰিলে যুদ্ধৰ দামামা-কঢ়িয়াই ফুৰা আকাশীজাহাজ। তেওঁলোকৰ দৃঢ়ক-দেখা অবিশ্বাস আকাশীজাহাজৰ দৃশ্যই অসমৰ পাহা-ভৈয়ামে বসবাস কৰা নিৰক্ষৰ মানুহৰ ভাৱনাৰ-জগতখনক আধুনিক যুগৰ যান্ত্ৰিকতাই আহি যৌকি-ৰেংল আলিয়েদি চলাচল কৰা ভাপ-ইঞ্জিন, জলভাগত-চলা সৰু-বৰ জাহাজবোৰ আৰু ধূলি উৰুৱাই গম্মা গম্ম-কৰা মটৰ গাড়ীবোৰৰ দৃশ্যই অসমৰ মানুহক আধুনিক-যুগটোৰ লগত মুখামুখি কৰাই দিছিল। কোটি-কালৰে-পৰা চলি অহা অসমৰ মানুহৰ সহজ সৰল জীৱনৰ চিত্তা-ভাৱনা উলট-পালত হৈ গ'ল। প্ৰকৃতিৰ বুকুত আশ্ৰিত-হৈ জীৱন ধাৰণ কৰা অসমৰ মানুহৰ লোকমনটোৰ-ওপৰত নভবা-নিচিন্তাকৈয়ে দেখা দিলেই আধুনিক যুগৰ-অগ্ৰতিৰোধা যান্ত্ৰিকতাই।

ইয়াৰ আগলৈকে অসমৰ লোকসমাজখন বৰ্তি-আছিল পথাৰৰ সংস্কৃতিৰ বুকুত। পথৰুৱা নাঙলৰ-সংস্কৃতিয়েই আছিল অসমৰ চহা মানুহৰ সুখ-সমৃদ্ধি-জীৱন। পথাৰ, নৈ-জানজুৰি আৰু খাল-বিলাৰ বুকুত-উভৈদলী হৈ থকা "শাসো মংসো অনুপম" অসমৰ গাঁৱৰ

জীৱনত প্ৰকৃতিৰে সম্পৰ্ক আছিল অতি নিবিড়।

অতীজৰে পৰা পথাৰৰ মোহনীয় ৰূপ-সৌন্দৰ্যই অসমৰ মানুহৰ জীৱনটোৰ এফাল আজিও-আঙুৰি আছে। বাৰিষা কালি পথাৰখনৰ বুকুত অসমৰ-গগ্ৰলোকৰ সমগ্ৰজীৱনজুৰি চলে জীয়াই থকাৰ সৰল-সংগ্ৰাম, এই পথাৰখনৰ চৌদিশে থকা প্ৰকৃতিখনে-অসমৰ মানুহৰ মনটোও আঙুৰি আছে। প্ৰকৃতি আৰু-মানুহৰ মধুৰ সম্পৰ্কৰ ছবিখন বিছনাম আৰু-বন্যোঘাৰোৰত নান্দনিক ৰূপত কেনেকৈ প্ৰকাশ হৈছে-অকণমান গমি চালেই উমান পাব পাৰি। তাৰে দুটামান-উল্লেখ কৰণ হ'ল।

নিম তিতামান তিতা নাই /খেৰেজু ঐ পকা-নাই/ঢোলৰে ঐ শুনা নাই মাত/নৈপানী ঐ বঢ়া-নাই/নাহৰ ফুল ঐ ফুলা নাই/বিহু বিহু লগা নাই গাত-হাললৈ লেখিলে মোকে ঐ লগৰী /কোৰলৈ-লেখিলে মোক/চাৰি আঙুলি ৰূপালত বিধাতাই-লেখিলে, ক'থৈ নিমিলালে সুখ।

শালি ধানৰ মৰণা মাৰি ঐ থাকোতে কঠিয়াৰ-নললো সঁচ, উজনি নামনি সবদত ঘূৰিলো টোলাঠাৰ নেপালো গছ। পথাৰৰ মাজতে পানী চলু চলু জাকৈকে-এখোৰা বাওঁ, পাওঁৰে কি নেপাওঁৰে তেৰে ডৰিকণা মনটাকে পতিয়াই-যাওঁ।

উলটি মোচাবি মোকে ঐ লাহৰী পালোহি ঐ-নোচাবি মোক, পানী অনা ঘাটতে পিচলি গৰবি মোৰ গাত নিদিবি-দোষ।

কলৈ যাব কলীয়া গধূলি বেলিকা মাৰক-নোবেল আই, অত গৰু-ম'হ হেদাঙি মেলিলি কাৰেনো বাতৰি পায়।

এইবোৰ ছন্দিত আৰু সুৰীয়া নাম-শিল্পপ্ৰাণৰ-গৰাকী চহা সমাজৰ নিৰক্ষৰ ডেকা গাভৰু। তেওঁলোকৰ

মানাজগতখনৰ সৃষ্টি ইয়াত নিবিড়ভাৱে সংগৃহীত হৈ আছে।

বিহুনাৰ অথবা বনোহাৰোৰত চহা অসমীয়া ডেকা-গাভৰুৰ যৌৱনৰ উজ্জ্বল আৰু আবেগৰ মুকলি প্ৰকাশ। দেশ আৰু জাতিৰ সুখিল কালতহে লোক-কলা সংস্কৃতিৰ পথাৰখন জিক্ৰমিকাই থাকে। আজিৰ দিনত মানুহৰ সামাজিক জীৱন নানা কাৰণত অসন্তোষ-অশান্তিৰে ভৰা। তাহানি দিনৰ কৃষিজীৱি সমাজখনৰ চিনমোকাম সাম্প্ৰতিক সময়ত ক'তো বিচাৰি পাবলৈ নাই। অতৰ-অদাটত জুৰুলা হোৱা গাঁৱৰ নিম্নাখিত মানুহে আজিও দেশত চলি থকা বিয়োগম দুৰ্নীতি-

অন্যায়ৰ কথাৰ একো ভূ-ভা নেপায়। নেজানে। দেশ চলি থকা ৰাজনীতিৰ কুটল নীতিৰ কথা গঞালোৱে শুনিছেনে এইবোৰৰ উৰাদিহ কিন্তু নেপায়। তেওঁলোক নিম্নাখিত জীৱন আজিও অতীজৰ দৰেই নিম্নোখিত চ'ত-ব'হাগৰ বিহুৰ বতৰত দেখাক দেখি টানি-আঁতুৰ বছৰেকৰ বিহুটো পালন কৰা দুখীয়া দৰিদ্ৰজনৰ দুচুক বিহু আজি টিতিত দেখা ৰংচঙীয়া বিহুখনতে শে বাস্তৱ জীৱনত সংস্কৃতিৰ সুনন্দন আবাদ প্ৰকৃতিৰ বুকু আজি আৰু পাবলৈ নাই। সেইজীয়া দেশত, পথাৰ সোণতনীত ৰঙালী বিহুৰ আনন্দ আজি ছয়া-ময় সপোনৰ ছবি।

লেখকৰ ঠিক
বালিগাওঁ, ঢুকুৰাক

০০০০০

সাতবিহুৰ প্ৰাসংগিক চিন্তা

ভৰত সন্দিকৈ



বিহু বুলিলেই অসমীয়া মানুহৰ গা সাতখন-আঠখন হয়। তাত যদি চ'তৰ ৰঙালী বিহুটি হয়, তেতিয়াতো কথাই নাই। চ'তৰ ৰঙালী বিহু বুলি এই কাৰণেই কৈছে যে তাহানিতে আমাৰ বোপা-ককাসকলে ব'হাগৰ বিহু বুলি কোৱাতকৈ চ'তৰ বিহু বুলি কৈহে সশ্ৰেয় লাভিছিল। 'চ'তৰ বিহুলে ছমাহ বাকী', 'সাত ভাই বাৰ, চ'তৰ বিহু

তাব' আদি প্ৰবচনবোৰেই তাৰ উন্নয়ন দিয়ে বুলি তীৰ্থ যুকনে তেখেতৰ এটি লেখাত উল্লেখ কৰিছে। তেতিয়াতে বিহুৰ নামকৰণো কৰিছিল এনেদৰে — 'চ'ত বিহু, বাতি বিহু, গৰু বিহু, চেনেহী বিহু, কুটম বিহু, মেলা বিহু আৰু চেৰা বিহু। ('বিহু আকৌ আহিল — হেম বুঢ়াগোহাঞি)। আনহাতেদি ড০ লীলা গগৈৰ

কথাটো কিছু সুকীয়া। তেপাতে 'অসমৰ সংস্কৃতি' নামৰ পুথিত সাতবিধৰ নাম এনেদৰে দিছে — গৰু বিহু, মানুহ বিহু, হাট বিহু, চেনেহী বিহু, মাইকী বিহু, বঙালী বিহু আৰু চেনা বিহু। অৱশ্যে কোনো কোনো অঞ্চলত এই নামকেইটাৰ কিছু ইফাল-সিফাল হোৱা দেখা যায়। বহুলোকে চেনেহী বিহুক মানুহ বিহু, মেলা বিহুক হাট বিহু, কুটুম বিহুক গোসাই বিহু আৰু চেনা বিহুক এৰা বিহু বুলিও কয়। স্থান কাল পাৰ্থ অনুযায়ী এনে ভিন্নতা থকাতো যথাক্ৰমে কথ্য।

চ'তৰ বিহু : তাহানিতে চ'ত মাহ পৰাৰ লগে লগেই গাঁওবোৰত বিহু উল্খ-মাখল লাগেই। ডেকা-বুঢ়া সকলোৰে গা সাওন্দা আঁঠু হয়। আৰম্ভ হয় ঢোলৰ গুমগুমনি আৰম্ভ হয় বিহুমাৰ আখৰা, বিহুমা আৰু ঢোল-পেঁপা-গণপা বাজোৱাৰ আখৰা। পেঁপাৰ টিহিটি টিহিটি মাতৰ দৰেই জীয়াবী-বোৱাবী শিপিনীসকলৰ মাকেৰ বিটবিটনিও বৰ হ'লে ধৰে যাতে শালখন বিহুহোৱা নহয়। বিহুহোৱা তাৰে শাল অকাৰী শিপিনীৰ প্ৰতীক বুলি ভবা হয়। তদুপৰি তেনে কাপোৰ পিন্ধিলে বা গাত ল'লে আত্ম টুটে বুলি সমাজত পাৰম্পৰিক বিশ্বাস প্ৰচলিত হৈ আছে। সেয়া বি কি নহওক, চিৰা-সন্দহ খুন্দা টেকীৰ শিপিনীসকলিত গাঁৱে-গাঁৱে আহি পৰে বিহুৰ ৰজনজন। বিহুৰ দিনকেইটাৰ বাবে খৰি কাঠ যোগাৰ কৰাৰ উপৰিও মানুহে ন-কাপোৰ লোৱাৰ দৰে গৰু কেইটাৰ বাবে নতুন পথাৰ বাতিবলৈ নৈৰ কাণৰ তৰাণীৰ পথাৰ তৰা চিৰি আনে চ'ত মাহতেই। আনহাতেদি, চ'তৰ দিন পৰাৰ লগে লগেই কড়ি খেলোৱা আৰম্ভ হয় গাঁওবোৰত। বিহুমাতে গায় —

'ন-পানী ব্যা নাই নাহৰ ফুল ফুলা নাই
বিহু বিহু লগা নাই গাত।
গাঁৱৰ ভেকা ল'বাই
কড়িখেল পতা নাই

ঢোল-পেঁপাৰ শুনা নাই মাত।'

চ'তৰ বিহুৰ সংস্কৃতি বিলোপ হোৱা বহু বছৰ হ'ল। তাৰ লগে লগে কড়িখেলৰ পৰম্পৰাও নাইকৈ হৈছে। উঠি অহা প্ৰজন্মক কড়িখেলৰ কথা সুধিলে এই উত্তৰেই দিব নোৱাৰিব। ভাষা, কৃষ্টি-সংস্কৃতি প্ৰথমে নদীৰ দৰে। ই যেনিয়েই কোমল পায়, তেনিয়েই গাঁও পথ তৈয়াৰ কৰি লয়। গতিকে পৰম্পৰা বুলি কেমে-কৰাৰ বাবে কথাবোৰ ধূসৰ হৈ পৰিছে।

ৰাতি বিহু : চ'তৰ বিহুৰ লগে লগেই আৰম্ভ হয় ডেকা-গাভৰুৰ ৰাতি বিহু। ৰঙালী বিহুৰ উৰুকাৰ ৰাতিসেই তাহানিতে এই ৰাতি বিহু পাতিছিল বুলি জনা যায়। ৰাতিবিহুৰ বিষয়ে ভিন্ন ভিন্ন ভিন্ন মন্তব্য দিয়া দেখা যায়। ডেকা-গাভৰুসকলে ৰাতি গছৰ তলত বা মুকলি পথাৰত ডেকা-গাভৰুসকলে ৰাতি গছৰ আখৰা কৰাটো বহুতে বিহু মৰিবলৈ যোৱাটো বা বিহুৰ আখৰা কৰাটো বহুতে শালীনতাহীন কাৰ্য বুলি মন্তব্য নিদিয়াকৈয়ো ধৰ নাছিল। কিন্তু প্ৰাথমিকভাৱে যে সেই সময়ৰ ডেকা-গাভৰুসকলৰ ৰাতি বিহু অনুষ্ঠিত হৈছিল মুকলি স্থান — গছ তলেই বা পথাৰেই হওক। বিহুমাৰ মাজেৰে প্ৰকাশ কৰিছিল মনৰ কথা। গাইছিল, নাচিছিল আৰু আনন্দ কৰিছিল। কোনোবাজনীয়ে হয়তো মনে কিবা ভেটালে পলাইয়ো গৈছিল। কিন্তু তাত নাছিল বাতীৰ বা অনাচাৰ। সাম্প্ৰতিক কালৰ প্ৰদৰ্শনকাৰীতা তথা সৰ্ব্ব মুখা পিন্ধা অভিজাত আৰু তথাকথিত সভা সমাজ ব্যৱস্থাৰ কলীয়া ডাৱৰ লেখমানে তাত নাছিল।

গৰু বিহু : চ'ত আৰু ব'হাগৰ পোমাহীৰ দিনাই গৰু বিহু অনুষ্ঠিত হয়। ৰাতিপুৱাই গোহালিৰ পৰা গৰুৰ দীঘলতি, মাথিয়তী আদি সৰু সৰু গছৰ ডালোৰে কেৰা-কেৰাই পানী থকা পথাৰলৈ নিয়া হয়। উল্লেখ্য যে এতিয়াৰ পৰা তিনি কুৰি বছৰমানৰ আগলৈকে অসম জলবায়ু আজিৰ দৰে নাছিল। সেই সময়ত উৰুকাৰ দিন নিশা ধাৰাধাৰ বৰষুণ হৈছিল আৰু পিছদিনা পথাৰবোৰ পানীৰে উপচি পৰিছিল। সেইবাবে উৰুকাৰ দিন

বহুলোকে টোতে খব মাৰি ফটুৱা ফাটি থকা পথাৰৰ সৰু সৰু আলিত চূহা-খোকা পাতি থৈ পিছদিনা ফাওতে মাছ এসাজে যোগাৰ কৰি লৈছিল। যি কি নহওক, গা ধোৱাবলৈ গৰুবোৰ পথাৰলৈ নিওঁতেই এখন ডলাত আগলি কলপাত পাৰি আগদিনাই যতনাই খোৰা কেবেলা, বেঙেনা ইত্যাদিৰ চাটবোৰো লৈ যোৱা হয় আৰু গৰু গা ধোৱাৰ পিছত তাৰ টুকুৰাবোৰ গৰুৰ গাঁলে মাৰি গোৱা হয় —

লাও খা, বেঙেনা খা, বছৰে বছৰে বাঢ়ি যা
মাৰ সৰু, বাপেৰে সৰু, তই হবি বৰ গৰু।

সেইদিনা পথাৰলৈ গৰুবোৰ নিওঁতে আটাইতকৈ বয়সীয়া গৰুটোৰ ডিঙিত এডাল পথাৰ নুৰিয়াই দিয়া হয় আৰু গা ধোৱাই শেষ হোৱাৰ পিছত সেই পথাৰলৈ বুলি চাৰিওঁড়ৰ তলেদি পেলাই দি বছৰটো বিদায় দিয়া হয়। সেইদিনা গোহালিটো আন দিনাতকৈ পৰিষ্কাৰ কৰা হয় আৰু গধূলিলৈ গৰুবোৰক নতুন পথাৰ দিয়া হয়। তদুপৰি গৰুবোৰক পিঠা খাবলৈ দিয়া হয়। গোহালিৰ পিঠিত জাগ দিয়া হয়। বহুতে পিছদিনা গৰুবোৰক ফোঁটো দিয়ে। সেইদিনা আচলতে কেবল গৰু বুলিয়েই নহয়, ঘৰচীয়া সকলোবোৰ জীৱ-জন্তুৰ প্ৰতিয়েই তেনে আচাৰ আৰু সন্মান প্ৰদৰ্শন কৰা হয়। উল্লেখ্য যে, কেবল অসমতেই নহয়, সমগ্ৰ ভাৰতবৰ্ষতেই গো-পূজা অনুষ্ঠিত কৰাৰ নিয়ম প্ৰচলিত হৈ আছে। গৰু বিহুৰ দিনাৰে পৰা কণীযুঁজৰো পাতনি মেলা হয়। বিহুমাৰোৰতো কণীযুঁজৰ কথা কৈছে —

'এইবেলি বিহুখন বমকে জমকে
চেনাইলৈ সঁচিছে কণী
গোমুতেল এবটল আনিবা চেনাই এ
ম'হৰ শিঙৰ আনিবা ফণি।'

বহুতে সেইদিনা এশ এবিধ শাকৰে অঞ্জা ৰান্ধি খায়। তদুপৰি তিতা পাচলিও ৰান্ধে। বহু সম্প্ৰদায়ৰ লোকে আমৰলি পৰুৱাৰ টোপো সংগ্ৰহ কৰি খায়।

গৰু-ম'হৰে আজিকালি খেতি-খোলা কৰিবলৈকে এৰিছে বুলিব পাৰি। ইয়াৰ বহুত কাৰণ আছে। ফলত গাঁওবোৰত গৰু-ম'হৰ সংখ্যা কমি গৈছে। তাহানি দিনত তিনি কোঠালীয়া গোহালিত এগোহালি গৰু-ছাগলী, খুটিত ম'হ, গৰীলত হাঁহ-কুকুৰা, বাৰীত তামোল-পাগেৰে একো একোখন নন্দন-বদন ঘৰ আছিল। ধনী নহ'লেও মানুহবোৰ আছিল চহকী। কিন্তু তাৰ বিপৰীতে আজিকালিৰ মানুহবোৰৰ ঘৰত সেইবোৰ পাবলৈ নাইকিয়া হ'ল। বহুত মানুহ ধনী হ'ল সঁচা, কিন্তু তিলমানে চহকী হ'ব নোৱাৰিলে। গতিকেই গৰুৰ গা ধোৱাৰ দিনা পথাৰত আগৰ দৰে গৰু দেখিবলৈ পোৱা নাযায়। তদুপৰি নিজে হাঁহ কুকুৰা পুহিবলৈ এৰি দিয়াৰ ফলত কণী যুঁজৰ বাবে বজাৰৰ আমদানীকৃত কণীৰ ওপৰতে নিৰ্ভৰ কৰিবলগীয়া হয়। এশ এবিধ শাক বা আমৰলি টোপো সহজলভ্য নহয়।

চেনেহী বিহু : গৰু বিহুৰ পিছৰ দিনা, অৰ্থাৎ ব'হাগ মাহৰ আৰম্ভণিৰ দিনটোৱেই হ'ল চেনেহী বিহু। বহুতে সেই দিনটোক মানুহ বিহু বুলিও কয়। সেইদিনা সকলোৱে নতুন বস্ত্ৰ পৰিধান কৰে। কনিষ্ঠজনে জ্যেষ্ঠজনক সেৱা-সংকাৰ কৰি আশীৰ্বাদ বিচাৰে। জ্যেষ্ঠজনে কনিষ্ঠজনক মৰম-চেনেহ যঁচাৰ লগতে আগমুখ বছৰটো কুশলে থাকিবলৈ আশীৰ্বাদ দিয়ে। জীয়াবী-বোৱাবীসকলে বয়স নিৰ্বিশেষে ঘৰখনৰ প্ৰতিজন পুৰুষকে একোখনিকৈ ফুলম বিহুমা উপহাৰ দিয়ে। দৰাচলতে সেইদিনা পৰিয়ালৰ সকলোৰে মাজত পাৰস্পৰিক চেনেহা-চেনেহীয়ে মূৰ্ত প্ৰকাশ লাভ কৰে। সেইবাবেই হয়তো সেইদিনাৰ বিহুক চেনেহী বিহু বোলা হয়। প্ৰয়াত হেম বুঢ়াগোহাঞিয়ে চেনেহী বিহুৰ অৰ্থ ভাঙিছে এনেদৰে — 'প্ৰকৃতিদেৱী বা বন দেৱীক

টাইসকলে চেনাই বুলি কয়। ইয়াৰ অৰ্থ (চেন = পৰিত,
নাং = বাণী) পৰিত প্ৰকৃতিদেবী বা বনদেবী। বনদেবীৰ
তৃষ্ণিত বানে গোৱা গীত চেনাও গীতৰ পৰাই আধুনিক
অসমীয়া গীতত ব্যৱহৃত চেনাই শব্দ প্ৰয়োগ হৈছে।
আচলতে চেনাই শব্দৰ অৰ্থ হ'ল মৰমৰ লোক। চেনাই
শব্দই স্ত্ৰী, পুৰুষ উভয়ক বুজায়; তাকে যেনিবা স্ত্ৰী
ৰূপ দি চেনেহী শব্দ প্ৰচলন কৰা হ'ল। এই মৰমৰ বিধ
বা চেনেহী বিধ প্ৰকৃততে গাভৰুসকলে দ্বিতীয়দিনা
আয়োজন কৰা বড়তলৰ বিধ।"

চেনেহী বিধৰ দিনাই বহু পৰিয়াল পূৰ্বপুৰুষৰ তৰ্ণ
অনুষ্ঠান — বাহুৰেকীয়া শ্ৰাদ্ধ বা শলিতা লাগোৱা বা
বিধ খোৱা অনুষ্ঠিত কৰি ভকতক জা-জলপান খুণ্ডোৰ
মাধ্যমে পূৰ্বপুৰুষৰ পৰা আশীৰ্বাদ কামনা কৰে।

কুটুম বিধ : কুটুম মানে অতি মৰমৰ সফলীয়া আপোন
মানুহ। ব'হাগ মাহৰ দ্বিতীয় দিনটোৰ বিধকেই কুটুম বিধ
বোলে। সেইদিনা জী-জোঁৱাই আহি শব্দ-শাৰুৱক বা
অন্যান্য জোঁৱনক সেৱা জনাই সন্মান আৰু ভক্তি
নিবেদন কৰেহি। শব্দৰ পৰিয়ালেও জী-জোঁৱাইক
আদৰ-সাদৰ কৰি ভালপাৰে এসাঁজ খুৱাই আদৰ কৰে।
শব্দ-শাৰুৱ নাথাকিলেও পৰিয়াল অন্যান্য লোকে সেই
ভূমিকা পালন কৰে। সেইদিনা মিতিল কুটুমৰ ঘৰলৈ
অহা-যোৱা কৰি বিধ অনুষ্ঠিত কৰে বাবেই কুটুম বিধ
বোলে। গ্ৰাম জীৱনৰ মেহ, শ্ৰদ্ধা, ভক্তিৰ এনাৰ্জবীতাল
তাহানিতে বৰ কটকটীয়া আছিল। পুৰুষেই হওক বা
নাৰীয়েই হওক, কনিষ্ঠজনক জোঁৱনক শ্ৰদ্ধা-ভক্তি
কৰিবলৈ কৃপণালি নকৰিছিল। তাৰ মাজতো নিৰ্দোষ
ধেমালিয়েও ক্লেতিয়াবা স্থান পোৱা দেখা গৈছিল।
কেতিয়াবা ওচৰৰ জোঁৱাইয়ে পেঁপা বা বাঁহী বজাই
শাৰুৱকেক জোঁৱাইও চায় —

'পদূলি মুৰতে পেঁপাটি বজালো
শাৰুৱে শুককে বুলি,

শাৰুৱে শুনিলে মিচিকিয়াই হাঁহিলে
জোঁৱাই ধেমেলীয়া বুলি।'

আজিকালিৰ ব'হাগৰ দ্বিতীয় দিনাই মিচিকৰ
ফুৰিবলৈ বা বিধ খাবলৈ যোৱাটো একপ্ৰকাৰ উট টো
বুলিয়েই ক'ব লাগিব। ন-কৈ বিয়া হোৱা দম্পতিয়ে
সপ্তাহ-দহ দিনৰ পিছতেহে শব্দ-শাৰুৱৰ ঘৰলৈ ফুৰিব
যায়। পুৰণি হ'লেতো কথাই নাই। বিশ্বব্যাপী মে-
যোগাযোগ তথা যাতায়তৰ সা-সুবিধাই সম-
পৃথিবীখনকে এখন সৰু গাঁৱলৈ ৰূপান্তৰিত কৰি
গতিকে পৃথিবীৰ ক'ত কি ঘটিছে তাৰ উৰৰ ব্যত-
তাবে পাব পৰা হ'ল। কাজেই মানুহবোৰ হৈ পৰি
সাংঘাতিক ধৰণে ব্যক্তিকেন্দ্ৰিক আৰু অৰসংগতি
ব্যক্তিকেন্দ্ৰিক সমাজব্যৱস্থাই মানুহৰ বুকুৰ পৰা প্ৰেম আ-
নুৰাগবোৰো আঁতৰাই নিব ধৰিছে। কাজেই কুটুম বি-
ধ নামটোহে আছেগৈ।

মেলাবিধ : মেলাবিধক বহুতে হাট বিধও বোলে
ব'হাগৰ তৃতীয় দিনটোতেই মেলা বিধ অনুষ্ঠিত হ-
সেইদিনা গাঁৱৰ ইঘৰে-সিঘৰে অহা-যোৱা কৰে। জ-
জলপান, পিঠাপনা খাই ৰং-তাম্বাৰা কৰা হয়। তৰু-
বন্ধু-বান্ধৱ বা চকুৰ চিনাকি লোকৰ ঘৰলৈয়ো ফে-
হয় আৰু বিধৰ সাদৰ-সন্তোষ জনোৱা হয়। উল্লেখ্য
তাহানিতে বিহুত কাকো নিমন্ত্ৰণ জনোৱা নহৈছিল
আপোন ইচ্ছাবেই সকলোৱে আনৰ ঘৰলৈ ফুৰিব
গৈছিল। তেনেদৰে গাঁও আদৰ-সাদৰক কিন্তু তৰু-
ঘটা নাছিল।

সাম্প্ৰতিক কালত কিন্তু তেনে পৰম্পৰা প্ৰ-
অচল হৈ পৰিছে। একে মেখেলাৰ ককাই-ভাইয়ে
কেতিয়াবা বিহুত এজনে আনজনক নিমন্ত্ৰ-
কৰিবলগীয়া হৈছেগৈ। সময়ৰ ক্ৰমত পৰিবৰ্তনত মন-
ব্যক্তিকেন্দ্ৰিক হৈ পৰিছে। ফলত সমাজৰ পৰা মানৱ
আৰু ভাতৃহৰোষৰ অনুভূতিবোৰো হেৰাই গৈছে। জীৱি-
ধাৰণৰ বাবে তুমুল সংগ্ৰামত অবতীৰ্ণ হ'বলগীয়া হোৱা

বাবে মানুহৰ অৱশ্যে সময়ৰো অভাৱ নোহোৱাকৈ থকা
নাই।

চোৰা বিধ : চ'ত মাহ সোমোৰাবে পৰা বিধৰ নামত
ডেকা-গাভৰুসকলকে আদি কৰি সকলো লোকেই
শাৰীৰিক আৰু মানসিক দুয়োফালেই ব্যস্ত হৈ পৰে।
খৰি-কাঠ গোটাৰা, ধান বানি চাউল-পাত যোগাৰ কৰা,
জা-জলপান খুন্দা, তাঁত-সুঁত বোৱা, হাঁহ-কুকুৰা, গৰু-
ছাগলী প্ৰতিপাল কৰা, ঘৰ-দুৱাৰ চাফ-চিকুণ কৰা এশ
এবিধ কামত লাগিবলগীয়া হয়। তাৰ উপৰি ছেগ বুলি
কঢ়ি এডাল খেলিবলৈ যোৱা, বিধৰ আখৰাত পাক এটা
— আদিও আছেই। আকৌ উৰুকাৰ দিনৰে পৰা
আলহী-অতিথিক আপায়ন কৰাকে আদি কৰি বিধৰ
আনন্দ, বং-বহইচ কৰাত পৰিয়ালৰ প্ৰতিজন লোকেই
বাস্তৱ হৈ পৰে। বহুতে ঠুঁৰিতো অংশগ্ৰহণ কৰিবলৈ যায়।
এনেদৰেই কেইবাদিনো অতিক্ৰম কৰাৰ পিছত ডেকা-
গাভৰু বা পৰিয়ালৰ আন আন লোকসকল অৱশ হৈ
পৰেগৈ। বিধ মাৰিবলৈও মন নোযোৱা হয়। সেই
দিনকেইটাকেই চোৰা বিধ বোলে। চোৰা বিধৰ পিছৰ এটা
বিঘুবীয়া দিনত বিধ উৰুওৱা হয়। সাধাৰণতে বিধৰ সাত
বা এঘাৰ দিনত নামঘৰ বা কিছু আঁতৰৰ গছৰ তলত
বিধ উৰুওৱা হয়।

যোৱা শতিকাৰ চল্লিছৰ দশকৰ আগলৈকে ঠাই
বিশেষে চ'তৰ বাতি বিধ অনুষ্ঠিত হৈ আছিল বুলি জনা
যায়। কিন্তু গাঁৱত তেতিয়াও ঠুঁৰিৰ পৰম্পৰা চলি
আছিল। এটা সময়ত বিধৰা ৰাইজে ঠুঁৰিৰ লগতে বিধও

গাবলৈ আৰম্ভ কৰি দিলে। ঠুঁৰি আৰু বিধ একেলগে
গোৱাৰ পৰম্পৰা এতিয়াও প্ৰচলিত হৈ আছে।
ইফালেদি গাভৰুসকলে গছৰ তলত বাতিৰ সলনি দিনত
বিধ মাৰিবলৈ ধৰিলে। তাকেই স্থানভেদে গছ তলৰ বিধ,
গাভৰু বিধ বা জেং বিধ নামেৰে নামাৰণ কৰিলে।
গাভৰুসকলে গোৱা এই গছতলৰ বিধও উৰুওৱাৰ নিয়ম
প্ৰচলিত হৈ আছে।

আলোচনাৰ পৰা দেখা গ'ল যে তাহানিৰে পৰা
কেইটামান নিৰ্দিষ্ট দিনতহে ৰঙালী বিধ অনুষ্ঠিত কৰি
অহা হৈছে। সেই দিনকেইটাৰ বাবে বিধ মৰা, সেল-
পেঁপা বজোৱা, বিধ নাম গোৱা আদি কাৰ্যবোৰ
কৃষিজীৱী অসমীয়া জনসাধাৰণে অমংগলীয়া কাম বুলি
গণ্য কৰিছিল। তেনে কৰিলে প্ৰকৃতি কষ্ট হৈ মাৰি-
মৰকেৰে জনসাধাৰণক শাওপাত দিব বুলি ভাবিছিল।
তদুপৰি অতিবৃষ্টি অনাবৃষ্টি হৈ কৃষিকাৰ্যত বিঘিনি ঘটিব
বুলিও বিশ্বাস কৰিছিল। সেয়েহে বোপা-ককাসকলে
ৰঙালী বিধৰ বসতে নাম থৈ মাজ ব'হাগৰে পৰা খেতি-
খোলাত নামি পৰিছিল। সময়ৰ শৰ সময়ত মাৰি সুখ-
শান্তি, সমৃদ্ধি আৰু আনন্দেৰে জীৱন উপভোগ কৰিব
পাৰিছিল।

লেখক : জীৱন ফুকন নগৰ, চি আৰ বিল্ডিং
ডিব্ৰুগড়-৭৮৬০০৩
ফোন - ৯৯৫৭১৭৬৯০০

০০০০০

লোক উৎসৱ “বাঁহ গোসাই”

ড° পইনুৰুদ্দিন আহমদ

অসম এখন বহু জনগোষ্ঠীৰ বাসভূমি। ইয়াৰ নানা বৰণীয়া নানা বৰ্ণীয়া কৃষ্টি-সংস্কৃতিয়ে দেশখন জাতিস্বৰূপ কৰি আছে। প্ৰায় প্ৰতিটো জনগোষ্ঠীৰে নিজা নিজা উৎসৱ-পৰ্বন নানা হাৰাভাষাসেৰে উল্লাসিত হয়। সেয়েহে কোৰা হয় বাৰ মাহৰ তেৰ পৰ্বন। এই উল্লাস পালনৰ যোগেদি পাৰম্পৰিক মৰম-প্ৰীতিৰ লগতে আত্মত্ব বন্ধনো মজবুত হয়।

অসমত দৰাচলতে কিমান সংখ্যক জনগোষ্ঠী আছে তাক সঠিকভাৱে কোৱা টান। তথাপি ছবিছটাতকৈ অধিক জনগোষ্ঠী থকা বুলি কোনো কোনো মহলে কোৱা-মেলা কৰা গুনা যায়।

এই জনগোষ্ঠীসমূহৰ ভিতৰত শৰণীয়া কছাৰীসকল অন্যতম। এওঁলোকে বছৰ ভিতৰত ভালেকেইটমান উল্লাস পালন কৰে। তেওঁলোকে পালন কৰা এটা প্ৰধান উৎসৱ হৈছে “বাঁহ গোসাই” উৎসৱ। আমাৰ বাপতি সাহেনে বঙালী বিষ্টি উল্লাহমাহাহেৰে পালন কৰাৰ সময়তে শৰণীয়া কছাৰীসকলেও বাঁহ গোসাই নামৰ এটা লোক উৎসৱ মধ্যমধামেৰে পালন কৰে।

এইখিনিতে উল্লেখ কৰিব পাৰি যে খ্ৰীষ্টাব্দ চতুৰ্থ-সপ্তম শতিকাৰপৰা পৰা বিভিন্ন কাৰণত যি সকলে নিজস্ব পৰম্পৰাগত ধৰ্ম বা ধৰ্ম মত এৰি হিন্দু ধৰ্ম গ্ৰহণ কৰিছিল আৰু ধৰ্মীয় প্ৰচাৰ আৰু পৰম্পৰা গ্ৰহণ কৰিছিল তেওঁলোকেই শৰণীয়া বা শৰণীয়া কছাৰী। অসমতে শৰণীয়া কছাৰীসকলৰ সংখ্যা উল্লাহ কৰিব পৰা বিধৰ

নহয়। অসমী আইৰ সন্তান এই শৰণীয়া কছাৰীসকল প্ৰতিবছৰে বহাগ মাহৰ এক তাৰিখৰ পৰা সাৰ্বভৌমিক এই বাঁহ গোসাই উৎসৱ ধৰ্মীয় আৰু পাৰম্পৰা আনন্দ উল্লাহেৰে এই উৎসৱ যথাধৰি কাৰ্যসূচীৰে উদযাপন কৰে।

অসমৰ অন্যান্য হিন্দু গাঁৱৰ দা-শৰণীয়াসকলৰ প্ৰত্যেক গাঁও বা চুকত একোটি নামঘৰ বা গোসাই ঘৰ থাকে। চ’তৰ সংক্ৰান্তিৰ দি অৰ্থাৎ গৰু বিহৰ দিনা গৰুক নদী বা পুখুৰী, খাল-কি আদিত গা ধুৱাই-পখলাই উঠাৰ পিচত বাঁহ গোসাই সজাই পৰাই তোলা হয়। বাঁহ গোসাইক বন্ধাৰ বা দেউৰী বা পুৰোহিতজনে হাতত চাকি-বস্ত্ৰি এটি লৈ এই এজপিন গুলিলৈ যায় আৰু ইতিপূৰ্বে নিৰ্ধাৰিত কৰি বাঁহজুপিলৈ ভক্তি পূৰ্ণভাৱে নৈবদ্য আগবঢ়ায়। দেউৰী পাচে পাচে ঢোল-তাল বজাই অহা ৰাইজে বাঁহ এৰি কাটিবলৈ যায়। এই বাঁহডাল ৯ হাত ৫ আঙুলি জোপ দীঘলকৈ কটা হয়। তাৰপাচত এই নিৰ্দিষ্ট জোপ বাঁহডালকে ধুই-মেলি, টাচি-চুচি সমান কৰি লোৱা হয় এনেকৈ চুচি-চককি লোৱাৰ পাচত বাঁহ ডালত এৰ বগা কাপোৰ পিন্ধাই দিয়া হয়। এই কাপোৰখন ওপৰতেই কমাল, চৌৱৰ আদি গাঁঠি দিয়া হয়। বাঁহডাল মূৰত বা একেবাৰে ওপৰত পিতল নাইবা ৰূপৰ এটা মুকুট পিন্ধোৱা হয়। ইয়াৰ পাচত তেল-সেন্দূৰ ভালপাৰে সানি ফুলৰ মালা পিন্ধোৱা হয়। এইবিলাক সজোৰ পৰোৱা পৰ্ব শেষ হোৱাৰ পাচত বাঁহ গোসাইক গোসাই

ঘৰৰ চাৰিওফালে সাতপাক ঘূৰাই আগত থাপনা পাতি নতুন বছৰৰ ওলগ আৰু শ্ৰদ্ধা জ্ঞাপন কৰা হয়। ইয়াক গোসাই থাপনাৰ দিন বোলা হয়।

ইয়াৰ পাছত পিচ দিনা অৰ্থাৎ মানুহ বিহ বা প্ৰথম ব’হাগৰ পৰা পাঁচ ব’হাগলৈ ঢোল-তাল, শংখ-ঘণ্টা আদি বজাই গাঁৱৰ প্ৰতিঘৰৰ পদূলিয়ে পদূলিয়ে পৰিভ্ৰমণ কৰা হয়। এনেকৈ পদূলিয়ে ফুৰোঁতে যি ঘৰৰ পদূলিৰ সমুখ পায় সেই পৰিয়ালৰ এগৰাকী মহিলাই বটাত কমাল, গামোচা আৰু টকা-পইচাৰে মাননি আগবঢ়ায়। এইখিনি কাম নিজৰ চোতাললৈ ভ্ৰমণকাৰী সকলক মাতি নিও কৰিব পাৰি। কিন্তু এৰাৰ চোতাললৈ মাতিলে পৰবৰ্তী দুবছৰ একেৰাহে মাতিব লাগিব। এয়া পৰম্পৰা। সেইদেখি পৰাপক্ষত চোতাললৈ মাতিনি নিমজলামুখতে মাননি পৰ্বৰ সমাধা কৰা হয়। যি হক দিনৰ দিনটো এনেকৈ বাঁহ গোসাইক গাঁও ফুৰাই সূৰ্যাস্তৰ লগে লগেই ফুৰোৱা সমৰণি মাৰি গোসাই ঘৰত বাঁহ গোসাইক সজোৱা খোৱা হয়। ব’হাগ মাহৰ ছয় তাৰিখৰ দিনা অসমৰ সমূহ “বাঁহ গোসাই” কোনো এক নিৰ্দিষ্ট স্থানত গোট খুৰাই সমূহীয়াভাৱে

গোসাই উৎসৱ পালন কৰা হয়। ব’হাগৰ সাত তাৰিখে বিহু উৰুৱাৰ নিচিনাকৈ বাঁহ গোসাইক গোসাই ঘৰত সাত পাক ঘূৰাই বাঁহ ডালৰ পৰা কমাল চৌৱৰ আদি খুলি পেৰা বা বাকচ আদিত থৈ দিয়া হয় পৰবৰ্তী বছৰৰ বাবে। সেইদিনা গোসাই ঘৰত ছাগলী, পাৰ আদি বলি দিয়া হয় আৰু সকলোৱে মিলি আনন্দ স্মৃতিৰ মাজেৰে বছৰেকীয়া ৰাজস্বৰা ভোজ খোৱা হয়। সেইদিনা আবেলি মাহ-প্ৰসাদ বিতৰণৰ লগে লগেই সাত দিনীয়া বসন্তকালীন উৎসৱটিৰ যবনিকা পৰে।

এই লোক উৎসৱ সমূহ হৈছে জাতি-জনগোষ্ঠী একোটাৰ প্ৰাণ স্বৰূপ। এনে লোক উৎসৱৰ মাজেদিয়েই একো একোটা জাতি-জনগোষ্ঠীৰ কৃষ্টি-সংস্কৃতি-সভ্যতা প্ৰবাহমান হৈ থাকে বোৱাটো নৈ নিজৰাৰ দৰে। সাংস্কৃতিক কালৰ বিশ্বায়নৰ ধুমুহাই যাতে উৰুৱাই নিব নোৱাৰে তাৰ প্ৰতি সকলোলোকে সচেতন হোৱা অতীৰ প্ৰয়োজন।

লিখকৰ ঠিকনা :- সহযোগী অধ্যাপক, কটন কলেজ, গুৱাহাটী।

০০০০০

কাট বিহু প্ৰদৰ্শন ৰাইজকৈ জাতৰিক শতশ্ৰাৱণ -

ঢকুৱাখনা মহকুমা ছাত্ৰ সন্থা

শ্বহীদ ভৱন, ঢকুৱাখনা

শ্ৰীদিলীপ কোঁৱৰ
সভাপতি

শ্ৰীটুলটুল ভৰালী
সম্পাদক

ঢকুৱাখনা মহকুমা ছাত্ৰ সন্থা

সাম্প্রতিক প্রেক্ষাপটত বঙালী বিহু : এক চিন্তন

ড° সুখ বৰুৱা

মানৱীয় প্ৰমুখ্যাবোধ তথা সামাজিক আচৰণ আদিৰ বিহু প্ৰকাশৰেই অন্য এক নামান্তৰ উৎসব-অনুষ্ঠানসমূহ। ব্যক্তি তথা সামূহিক আবেগ অনুভূতিবোধক লোকচক্ৰলৈ উলিয়াই অনাৰ মাধ্যমৰূপে উৎসব-অনুষ্ঠানসমূহে প্ৰাধান্য লাভ কৰে। ইংৰাজী 'Festival' শব্দৰ প্ৰতিশব্দৰূপে ইয়াক গ্ৰহণ কৰা হৈছে। প্ৰাচীন কালৰেপৰা সভ্যতাৰ জখলায়ে বিভিন্ন স্তৰত উপনীত হওঁতে প্ৰয়োজনৰ তাগিদাতে মনুষ্যৰ হাতত লালিত-পালিত হৈ আহিছে পূজা-পাৰ্বণ, ৰীতি-নীতি, আচাৰ-অনুষ্ঠান আৰু ধৰ্মীয় প্ৰকাৰ্যসমূহ আৰু সময়ৰ পৰশে সিবেৰক পৰম্পৰাৰ মাত্ৰা দান কৰিছে আকৌ কেতিয়াবা সময় সাপেক্ষে পুনৰ্নিমাণো ঘটা হৈছে। অন্যৰীকাৰ্য যে প্ৰকৃতিৰ পৰিৱৰ্তন, ধৰ্ম, মানৱ জীৱনৰ পৰিৱৰ্তিত ঘটনাক্ৰম, কৃষি-জীৱনৰ আনন্দ আৰু সৃষ্টি প্ৰক্ৰিয়াৰ গাত আঁউজিয়েই উৎসব-অনুষ্ঠানসমূহে জন্ম আৰু বিকাশ লাভ কৰিছে।

প্ৰকৃত্যৰ্থত কবলৈ গ'লে বিশেষ ধৰণৰ তাৎপৰ্যপূৰ্ণ সময়ত অনুষ্ঠিত অনুষ্ঠানৰ পৌনঃপুনিকতাই উৎসব। সেয়েহে ঋতুকালীন উৎসবেই হওক বা ধৰ্মশ্ৰী উৎসবেই হওক এটা তাৎপৰ্যপূৰ্ণ সময় বা দিনতহে ই অবধাৰিত ৰূপত উদ্‌ঘোষিত হয়। বসন্তকাল আগমনৰ লগে লগে প্ৰকৃতি জগতলৈ প্ৰাণ-প্ৰাচুৰ্য নামে, বৰষুণ নামে আৰু গছ-লতিকাৰ শ্যামলী বৰণে

যৌৱনদীপ্ত হৈ উঠে। আৰম্ভ হয় কৃষি কৰ্মৰ বস্তৰ আ এই তাৎপৰ্যপূৰ্ণ সন্ধিক্ষণতে উদ্‌ঘোষিত হয় ব'হাগ বি বা বঙালী বিহু। বঙালী বিহুৰ লগত অসমৰ কৃষিক সন্মত জন্মাবিহি। কৃষিক কেন্দ্ৰ কৰিয়েই কৃষিজীৱী সমাজত কৃষি উৎপাদনৰ প্ৰত্যুত্থাতে উদ্‌ঘোষিত হৈছে গৰু বিহু। পূৰ্বতে সেয়ে গো-পূজাকে বিহু কোৱা হৈছিল কিন্তু ৮'ত আৰু ব'হাগৰ সংক্ৰান্তিৰ দিনা গৰু বিহু আৰম্ভ হোৱা এই বিহুত নৃত্য-গীত, সুৰ-তাল-লয়ে ঠেংবি গোৱাৰ উপৰিও বিবিধ আচাৰ-অনুষ্ঠান পালন কৰি ৰং ৰং হৈছেৰে মানুহে অনাবিল আনন্দত মতনৈ হয়। নামকৰণ কৰা হয় বঙালী বিহু। বসন্তৰ পৰশত প্ৰ পাই উঠা নৰ-নন্দী, পৰ্বত-পাহাৰ, গছ-গছনি, তৰু-লত চৰাই-চিকিৰকটি, জল-বৃষ্টিয়ে প্ৰকৃতিয়ে কিনন্দীয়া ৰা সলাই সৌন্দৰ্যময়ী হয়। এইদৰে বসন্তৰ পৰশত প্ৰ মানুহে পৃথিবী গৰ্ভৱতী হোৱাটো কামনা কৰিছিল আ সেই নৃত্য-গীতৰ উৎসৱটোৱেই কালক্ৰমত ব'হাগ-ব'হাগ বিহু, বঙালী বিহু আৰু পিছলৈ অসমীয়াৰ জাতীয় উৎসব ৰূপে মৰ্যাদা লাভ কৰি অসমৰ চুকে-কোণে জাতি-ধৰ্ম-বৰ্ণ নিৰ্বিশেষে অবধাৰিত ৰূপে উদ্‌ঘোষিত হৈ আহিছে।

অসমীয়াৰ জাতীয় উৎসব বিহুৰে জাতীয় জীৱনৰ আকাশ উজ্জল হৈ তোলে, নৱ নৱ চিন্তাৰ উৎস

ঘটায়, নতুন চিন্তা-চেতনাৰে সাঁচিপাতত সৃষ্টিৰ দলিল লিখাত প্ৰেৰণা যোগায়, জাতি সত্তাৰ উত্তৰণ ঘটোৱাত উৎসাহ উদ্দীপনা যোগায়। এনে এটি প্ৰাণৰ উৎসৱ বিহুক সঙ্গীত সূৰ্য ড° ভূপেন হাজৰিকাই যথার্থ ৰূপত ডাঙি ধৰিছে এইদৰে..

"ব'হাগ মাথো এটি ঋতু নহয়
নহয় ব'হাগ এটি মাহ
অসমীয়া জাতিৰ ই আয়ুস বেথা
গণ জীৱনৰ ই সাহ।"

এনেদৰেই যেন অসমীয়া জাতিৰ আয়ুস বেথা স্বৰূপ বিহুটি প্ৰত্যেক অসমীয়াৰ বুকুৰ মাজত কব নোৱাৰাকৈয়ে আত্মাৰ তানেৰে সংপৃক্ত হৈ আছে। বিহুৰ লগত যিমানবোৰ বিশ্বাস, সংস্কাৰ, আচৰণ, নীতি-নিয়ম, ধৰ্মীয় বিশ্বাস, ক্ৰিয়া-কাণ্ড জড়িত হৈ আছে সেই সকলোবোৰৰ লগত কৃষিজীৱী মানুহৰ মনৰ সম্পৰ্ক অতি নিবিড়। কোৱা নিম্প্ৰয়োজন যে- জনজীৱনৰ সকলো আশা-আকাংক্ষা বিহুৰ যোগেদিয়েই প্ৰতিফলন ঘটি সভ্যতা আৰু সংস্কৃতিৰ উত্তৰণ ঘটাই আৰু মানুহৰ মাজত একা আৰু সম্প্ৰীতিৰ ভেঁটি সুদৃঢ় হৈছে। সম্প্ৰতি কৃষি ভিত্তিক উৎসৱ বঙালী বিহু লাহে লাহে উত্তৰণ ঘটিলে ৰঙৰ উৎসৱলৈ। অতীজৰ মুকলি পথাৰৰ, বৰগছৰ তলত কপোঁ-কেতেকী, তগৰ ফুলৰ আমোল মোলোৱা সুগন্ধি বতাহত মন জুৰাই অনুষ্ঠিত কৰা বিহু সাম্প্ৰতিক কালত উঠিছেই মুকলি মঞ্চত। নগৰত ইয়াৰ প্ৰাবল্যতা অনুধাব কৰাৰ সময়তে গ্ৰামাঞ্চলতো বিহুৰে উত্তৰণ ভূমিকাকে পৰিগ্ৰহ কৰা দৃষ্টিগোচৰ হৈছে। কোৱা বিহুৰে পৰিৱৰ্তনৰ সাজ পিন্ধি মাটিৰ গোন্ধ হেৰুৱাই পেলাইছে। কিন্তু বিজ্ঞান আৰু প্ৰযুক্তিৰ অভাৱ কৌশলে মানুহৰ সভ্যতাক দান কৰিছে অভূতপূৰ্ব প্ৰগতি আৰু সন্মুখি। যন্ত্ৰ নিৰ্ভৰ জীৱনে প্ৰকৃতি নিৰ্ভৰ জীৱনৰ পৰিৱৰ্তন সাধন কৰিছে। পাস্চাত্য সভ্যতা-সংস্কৃতিৰ

লগতে আমদানিকৃত সাংস্কৃতিক উপাদানৰ প্ৰভাৱে আমাৰ সমাজ জীৱনত অধিক প্ৰভাৱ পৰিছে। অৱশ্যে সমাজ পৰিৱৰ্তনশীল, পৰিৱৰ্তন হোৱাটো স্বাভাৱিক। গতিশীলতা অথবা গঠনমূলক পৰিৱৰ্তন সদায়েই আমাৰ কামা আৰু আৱশ্যীয়। গতিকে বিহু উৎসবত এনে পৰিৱৰ্তনৰ প্ৰভাৱ পৰাটো কোনো দোষণীয় হ'ব নোৱাৰে। কিন্তু পৰিৱৰ্তনৰ গহীনা লৈ আমাৰ সংস্কৃতি আৰু ঐতিহ্যত যাতে অশুভ শক্তিয়ে ক্ৰিয়া কৰিব নোৱাৰে তাৰ বাবে আমি সজাগ আৰু সতৰ্ক হোৱা উচিত। কিয়নো সংস্কৃতি আৰু ঐতিহ্যসমূহৰ বিকটৰূপে সমাজ জীৱন প্ৰদূষিত কৰিব ই নিশ্চিত।

অসমীয়া সংস্কৃতি সমন্বয়ৰ সংস্কৃতি। সমন্বয়ৰ সংস্কৃতিৰ অবিচ্ছেদ্য অংগ স্বৰূপ বিহু হৈ পৰিছে সমাহৰণ উৎসৱ। বিভিন্ন জাতি, উপজাতিৰ আবাসভূমি অসমৰ বাবে ৰহনীয়া সংস্কৃতিও তেওঁলোকৰ অনবদ্য অৱদান। সকলো জাতি জনজাতিৰে সামূহিক সাংস্কৃতিক পথাৰখনলৈ স্বকীয় কলা-কৃষ্টিৰ অৱদানো অনস্বীকাৰ্য। বিভিন্ন জনগোষ্ঠীৰ অনেক লোকাচাৰ, লোক সংস্কৃতিৰ সত্তাৰে অসমীয়া সংস্কৃতিৰ উৰাল উপচি আছে। অসমত পূৰ্বতে ৰজাঘৰীয়া পৃষ্ঠপোষকতাত উদ্‌ঘোষিত হোৱা বিহু আৰু সাম্প্ৰতিক সময়ৰ বিহুৰ মাজত বিস্তৰ পাৰ্থক্য পৰিলক্ষিত হয়। বংঘৰৰ বাকৰিত অনুষ্ঠিত হোৱা বিহুৰে তেতিয়াৰ বৰতসমৰ সমন্বয়ৰ ছবিখন উল্লেখিত বিহুত ফাকিয়ে দাঙি ধৰাটো এই ক্ষেত্ৰত প্ৰাধান্যযোগ্য।

"নগাৰ চাঙতে পেঁপাটি বাজিলে
ডফলাই ধৰিলে টকা
ল'খা বুঢ়া ডেকা বঙতে বলিয়া
অসমৰ বিহুৰা ডেকা।"

এইদৰে সকলোৱে একত্ৰিত হৈ টকা, পেঁপা বজাই পৰ্বত-ভৈয়ামৰ সম্প্ৰীতিৰ এনাৰ্জৰিভাল বান্ধি ৰাখিছিল। সেয়ে জাতি-উপজাতিৰ মহামিলনৰ মঞ্চস্বৰূপ বিহু হৈছে জনগণৰ সামূহিক আবেগ-

অনুভূতিক প্রাণ ঢালি, হিয়া উজাৰি ভাল পোৱা অনুষ্ঠান। এনে এটা অনুষ্ঠানক ব্যৱসায়ত পৰিণত কৰিবলৈ দিলে জাতীয় কৃষ্টি-সংস্কৃতিৰ বৰঘৰ বৰহালখন খি পৰিব ই ধূকপ। নামী-দামী গায়ক-গায়িকা আনি শৰত ধনৰ টোপোলা যাচি মঞ্চত বিহু মতলীয়া হ'লেই অসমীয়াৰ হিয়াৰ আমু ফৰপ বিহু কেতিয়াও বাছি নাথাকে। বৰ্তমান বিহু বুলি আমাৰ সংস্কৃতি এলবামত থকা তহানিৰ বিহুৰ ছবিখন ধুবলী কুৰলী হৈ পৰা যেন লাগে। বিহু বাছি থাকিবলৈ হ'লে বৰ্ণা সংস্কৃতিৰ আৰাসতুমি, বিভিন্ন জনগোষ্ঠীয় চেতনা, সাংস্কৃতিক উপাদান, জনগোষ্ঠীয় গীত-মাত্ৰ, বাদ্য যন্ত্ৰ, মাজপাৰ, খাদ্য সম্ভাৰ ইত্যাদিসমূহক লোক চকুলৈ উলিয়াই দিয়াৰ পৰিবেশ আৰু সুযোগ দিব লাগিব। লগতে স্থানীয় শিল্পীসকলক গুৰুত্ব দি তেওঁলোকক উৎসাহিত কৰাৰ উপৰিও তেওঁলোকৰ সৃষ্টিশীল প্ৰতিভাক সন্মান জনাই এই বিহু মঞ্চৰ জৰিয়তে আগবঢ়াই নিয়াত সুযোগ-সুবিধা প্ৰদান কৰিব লাগিব, নহলে বিহু বিভিন্ন উপালাল মানসিক উৎকৰ্ষ সাধন কৰিব নোৱাৰিব। অন্যহাতেদি সামাজিক জীৱনক একবন্ধ কৰি ৰাখিবলৈ হ'লে বিহু হ'ব লাগিব উৎকৃষ্ট মাধ্যম। জাতীয় চেতনা জাগ্ৰত কৰিবলৈ হ'লে আয়োজকসকলে আয় বিক্ৰেণ কৰাৰ সময় সমাগত হৈছে। বিহুৰ বতৰত বহু শ্ৰেণী কেছেট মুক্তিলাভ কৰিছে যদিও অনুভৱ কৰা হৈছে গৰিষ্ঠ সংখ্যক বিহুগীতে স্বকীয় বৈশিষ্ট্য ধৰি ৰাখিব পৰা নাই। উচ্চ মান বিশিষ্ট সম্পদ সৃষ্টি কৰিব নোৱাৰিলে সংস্কৃতিৰ নামত বিহুক নিম্ন পৰ্যায়লৈ নামোৱাৰ কোনো পথেই গ্ৰহণযোগ্য হ'ব নোৱাৰে। বিহুৰ নামত হিন্দী গীত, পাশ্চাত্য গীতৰ সুৰ, ছেও, তাল আদিৰ সংযোজন ঘটাই চহা জীৱনৰ স্বতঃস্ফূৰ্ত আনন্দৰ বহিঃপ্ৰকাশৰ মাধ্যমক বিকৃত কৰাৰ মানসিকতা সংস্কৃতিবানলোকৰ কামা নহয়। সংস্কৃতিৰ নামত দুৰ্ভুক্ত কৰিবলৈ নিদিয়াকৈ আমাৰ যুৱশক্তিৰ লগতে সচেতন নাগৰিকে বিয়টোৰ প্ৰতি দৃষ্টি দিয়াটো

উচিত। বিহু আয়োজনৰ নামত মুকলি বিহুৰ বাবে নি সন্মিলন জাক জমাকৈ পাতি মঞ্চত বিকৃত কৰিবলৈ কাৰ্যসূচী ৰূপায়নত বাধা প্ৰদান নকৰিলে বিহু আৰু জাতীয় উৎসৱ অথবা আপুৰুগীয়া সম্পদ হৈ নাথাকিব কেছেটৰ বিহুগীতত লোক মন আৰু লোক জীৱে নাই, নাই মাটিৰ গোল। সাম্প্ৰতিক সময়ত গৃহস্থ মংগলাৰ্থে বুলি ঢোলত চাপৰ মাৰি বিহু বা ঠুঁচৰি গ্ৰে নকৰে বৰঞ্চ অনুভৱ হয় এটা সময়ত বিহু কেৰে টেলিভিচনৰ পদতহে দেখা যাব অৰ্থাৎ বিহুৰ ভৰিবা কাৰ্যপন্থা যেন গতিশীল সময়য়েই নিৰ্দ্ধাৰণ কৰিব অতীতৰ বিহুত প্ৰদৰ্শিত হোৱা ধৰ্মীয় ভাৱবেগ আৰু মাজত কৰিবলৈ বৰ্তমানৰ বিহুত মুঠেই নাই। বি সংস্কৃতিৰ নামত পোখা মেলা চান্দা সংস্কৃতিৰ পয়োভা আমাৰ বাবে অশুভ ইংগিত বহন কৰিছে। এই তথ্যকথিত চান্দা সংস্কৃতিৰ ফলত বিহু বিহুৱী এচাম মাজত অসন্তোষিত ভাৱ সততে দেখা যায় আৰু বি সংস্কৃতিৰ পৰিবেশ মন্থৰা বা ধাৰণা কৰাও দেখা যায়। প্ৰেমী আৰু সংস্কৃতি প্ৰেমী জনগনে কিন্তু প্ৰাচীনত সংস্কৃতিক ঐতিহ্যক আনৰ চকুত হয় প্ৰতিপন্ন হোৱাটো কেতিয়াও নিবিচাৰে। গতিকে বি আয়োজকসকলে বিষয়টো গভীৰভাৱে চিন্তা কৰ উচিত।

সময়ৰ সোঁতে ব'হাগ বিহুৰ পৰম্পৰালৈ বিভিন্ন পৰিৱৰ্তন আনিলেও অসম আৰু অসমীয়া থকালৈকে বিহুও থাকিব। নানা প্ৰাকৃতিক দুৰ্যোগ, হিংসা, সন্ত্ৰ আৰু বয়-বস্তুৰ মূল্যবৃদ্ধিয়ে জনজীৱনক বিপৰ্যয় কৰি তুলিলেও জনজীৱনে অতিকৈ আদৰৰ ৰঙালী বিহু পালন নকৰাকৈ থকা নাই। এই ৰঙালী বিহুটোক একো লোকৰ মাজত স্বকীয় পৰম্পৰা বন্ধা কৰি আয়োজ কৰাৰ এক জাগৰণ সৃষ্টি হোৱাৰো পৰিলক্ষিত হৈছে এয়া শুভ লক্ষণ। বিশ্বৰ দৰবাৰত নিজকে অসমীয়া হিচাপে চিনাকি দিবলৈ অসমৰ পৰম্পৰাগত ৰীতি

নামসমূহ পুনৰ্জীৱিত কৰাৰ চেষ্টা চলোৱাটো ইতিবাচকেই নহয় আশাবাঞ্ছক বতৰাও সমাজলৈ নিশ্চয়কৈ কঢ়িয়াই আনিব। ঠায়ে ঠায়ে বিহু নৃত্য-গীতৰ বিভিন্ন নিয়ম সম্পৰ্কে নৱ-প্ৰজন্মক শিক্ষা দিবলৈ কৰ্মশালা অনুষ্ঠিত হৈছে। উৎসাহৰ বিষয় এই যে- এনেধৰণৰ কৰ্মশালাত পাঁচবছৰীয়া কণমানি শিশুৰ পৰা যুৱক-যুৱতীলৈকে অংশগ্ৰহণ কৰাৰ উপৰিও চহৰৰ ব্যস্ততাত আৱদ্ধসকলেও সুৰুঙা উলিয়াই এনে কৰ্মশালাত অংশগ্ৰহণ কৰিছে। অসমৰ বাহিৰৰ ৰাজ্যত থকাসকল বা বিদেশত প্ৰবাসী অসমীয়াসকলেও ৰঙালী বিহুৰ সময়ত সুবিধা অনুযায়ী বিহু অনুষ্ঠিত কৰাটো নিয়মীয়া হৈ পৰিছে। তাৰকাৰে তেওঁলোকে আনকি অসমৰ পৰা শিল্পীৰ দলকো আমন্ত্ৰণ কৰি নিয়া দেখা যায়। এয়াও এক শুভ চিন্তন ৰূপে পৰিগণিত হৈছে।

মন কৰিবলগীয়া যে- গোলকীৰণৰ প্ৰভাৱ বিহু সংস্কৃতি আৰু ইয়াৰ লগত জড়িত বিভিন্ন সা-সামগ্ৰীৰ ওপৰত পৰিছে। বিহু মঞ্চসমূহ এতিয়া বহুজাতিক কোম্পানীসমূহৰ বিজ্ঞাপনৰে ভৰি থকা দেখা যায়। সেইদৰে ঠুঁচি দলসমূহকো এনেধৰণৰ কোম্পানীয়ে প্ৰযোজনা কৰাও পৰিলক্ষিত হৈছে। শিগিনীয়ে হেঁপাহেৰে ফুল তুলি বৈ দিয়া 'বিহুৱান'খনি এতিয়া কেঞ্চনৰ এক প্ৰধান আহিলা হিচাপে পৰিগণিত হৈছে। গামোচাৰ কামিজ, ব্লাউজ, টি-চাৰ্ট, স্কাৰ্ট, ফ্ৰক আদিয়ে উল্লেখনীয় স্থান দখল কৰিছে। ফলত গামোচাৰ গহনা-গাঠৰি, বিভিন্ন লোক বাদ্য, কপৌফুল, ভাটৌফুল আদিকে ধৰি বিভিন্ন অৰ্ধসমূহৰ প্ৰতি বহুতৰে আগ্ৰহ বাঢ়ি যোৱাৰ ফলত এই সামগ্ৰীসমূহক কেন্দ্ৰ কৰিও এখন বজাৰ গঢ়ি উঠিছে আৰু ৰাজ্যৰ অৰ্থনীতিও সবল হৈছে। কিছুদিনৰ আগতে অসমৰ বিহু সম্পৰ্কে তথ্য সমৃদ্ধ কেইবাটাও ৱেবচাইট ইন্টাৰনেট যোগে মুকলি কৰা হৈছে। এই ৱেবচাইট সমূহত অসমীয়া জাতীয় উৎসৱ বিহুৰ সম্পৰ্কে নানা তথ্য থকাৰ উপৰিও বিভিন্ন পিঠা-পনা,

জা-জলপান প্ৰস্তুতিৰ বিধি, বিহু গীত, নৃত্য আদিৰো সংযোজন কৰা হৈছে। ইয়াৰ জৰিয়তে অসমীয়াৰ প্ৰাণৰ বিহু সম্পৰ্কে দেশ-বিদেশত থকা অসমীয়াসকলৰ উপৰিও অন্যান্যসকলেও সহজতে জানিব পাৰিছে। এইবিলাক সুদূৰপ্ৰসাৰী ইতিবাচক দিশৰ উত্তৰণ আমাৰ কাম।

বিহু সমন্বয় আৰু সম্প্ৰীতিৰ প্ৰতীক। বিহু পালনত অসমত বসবাস কৰা বিভিন্ন জাতি- জনগোষ্ঠীসমূহৰ স্বকীয়তা থাকিলেও ই যে অসমৰ আৰু অসমীয়াৰ প্ৰাণ সেয়া অনস্বীকাৰ্য। বিহুৰ মাধ্যমেৰে সকলোৰে মাজত থকা ভেদাভেদ অত পেলোৱাৰি এই যাৰ কথা আহোম স্বৰ্গদেউসকলে তহানিতে উপলব্ধি কৰিছিল। সেয়েহে ৰঘৰৰ বাকৰিৰ ৰজা-প্ৰজা সকলোৰে একাগোট হৈ বিহুৰ আনন্দত মতলীয়া হৈছিল। সাম্প্ৰতিক অসমৰ হিংসাজৰিৰ পৰিবেশ, গোষ্ঠীগত সংঘাত, সাম্প্ৰদায়িক মনোভাৱৰ বিষ বাপ বিয়াপ পৰা স্বত্বেও আমাৰ সকলোৰে হেঁপাহ ৰঙালী বিহু পুনৰ আহিছে শান্তি আৰু প্ৰত্যাশাৰ বতৰা লৈ। বিহু উদ্‌যাপন কৰিবলৈ কোনো আনুষ্ঠানিক মঞ্চৰ প্ৰয়োজন নাই। কাৰণ বিহু প্ৰত্যেক অসমীয়াৰ হৃদয়ত বিৰাজমান, প্ৰাণৰ আমু। মাত্ৰ তাক উপলব্ধিৰ বাবে এখন বিবেকবান আৰু অনুভৱী হৃদয়ৰাহে প্ৰয়োজন। এই বিহুৰ বতৰত আমি কিছুদিনৰ বাবে হ'লেও হিংসা, ভেদাভেদ পৰিহাৰ কৰি এক মুকলি মন লৈ বিহু উদ্‌যাপন কৰো আহক আৰু তেতিয়াহে বিহুৰ প্ৰকৃত অৰ্থ অনুভৱন কৰা হ'ব।

প্ৰকৃততে বিহুতলীখন নিভাঁজ থলুৱা গীত মাত পৰিবেশনৰ সমূহীয়া মঞ্চ হ'ব লাগে বা হোৱাটো উচিত যত অসমৰ সমূহ জনগোষ্ঠীয় স্বকীয়তাখিনি প্ৰকাশ কৰিবলৈ সুবিধা পাব পাৰে আৰু তেতিয়াহে আমি জাতীয় সন্থক লৈ গৌৰৱ অনুভৱ কৰিব পাৰিম। বিহুক সশ্ৰদ্ধ আৰু সস্নেহৰ এনাৰ্জিৰ চানেকি কৰি ৰাখিব লাগিব। অসমীয়া জাতিটোৱে বিহুৰ মাজেদি জাতীয়

পৰিচয় দিব পাৰিলেহে জাতিসংস্থাৰ কপালৰ তিলক স্বৰূপ বিশ্ব সংস্কৃতি আঁট থাকিব।

বিশ্বৰ ওপৰত ইতিমধ্যে বহুত আলোচনা বিলোচনা হ'লেও গছত তলৰ বিশ্ব আৰু পথাৰৰ বিহুত পালনীয় আনক সমল আজিও উজ্জ্বল নোহোৱাকৈ আছে। বিশ্ব কৃত্ৰিম ৰূপে মঞ্জত প্ৰবেশ কৰাৰ লগে লগে সাংস্কৃতিক সৰ্বস্ব সামাজিক ব্যাধান, মৰম-স্নেহ, সম্প্ৰীতি, সংচাৰ কমি আহিবলৈ ধৰিছে। জাতীয় উৎসৱৰ লগত বৈজ্ঞানিক মানসিকতা সাঙুৰ খুণ্ডাৰ প্ৰয়োজনীয়তা আহি পৰিছে। কেবল পৰম্পৰাগত উৎসৱ হিচাবে নাপাতি পৰম্পৰাৰ নামত পৰম্পৰা বন্ধা নকৰি, এনে সৃষ্টিশীল কাৰ্যত ভৱিষ্যত প্ৰজন্মক অকৃত্ৰিম বিহু চিনিবলৈ কাৰ্যপন্থা হাতত লোৱাৰ প্ৰয়োজন আছে। অসমীয়া সাংস্কৃতিক, নতুন মাত্ৰা আৰু সভ্যতাক নতুন মৰ্যদা দিব পৰাকৈ বৈজ্ঞানিক মানসিকতা উদ্ভৱ ঘটোৱাৰ গুৰুত্ব অপৰিসীম।

তদুপৰি সাংস্কৃতিক মামদণ্ড বন্ধা কৰিবলৈ হ'লে যুগল লগত খাপ খুবাবলৈ গৈ ৰচনা কৰা বিহু গীত, বিশ্ব গীতৰ খেছট বিকৃত কৰা মানসিকতা পৰিহাৰ

কৰিব লাগিব। গীতসমূহক কৃত্ৰিমতাৰ কবলৰ পৰা আঁতৰাই আনিব লাগিব। নতুনকৈ চিন্তা চৰ্চা কৰি বিহু পৰম্পৰাগত ঐতিহ্য হেৰাই যাবলৈ দিব নালাগিব। সাম্প্ৰতিক যুগৰ বিহু মানেই এখনি বিহু কুঁৱৰী, বিহু মহাজনী প্ৰতিযোগিতাৰ থলী হোৱাৰ পৰিৱৰ্তে প্ৰচলিত লোক গীত, বাদ্য সমূহৰ সংৰক্ষণৰ থলী হওঁক, সৃষ্টি হোৱা সমলসমূহ উদ্ধাৰ কৰি তাক নৱ প্ৰজন্মক চিনাকি কৰাৰ থলী হওঁক। মননশীল চিন্তা-চৰ্চাৰে যোগাযোগ পদক্ষেপ গ্ৰহণ কৰাৰ সময় সমাগত। ড্ৰামাট্টেটৰ সৰ্জন্য টোল, পেঁপা, গগনাৰ মূল্যায়ণ কৰাৰ ব্যৱস্থা হওঁক ঐতিহাসিক কালৰে পৰা মুখ বাগৰি অহা অথবা চহৰ লোকে মুখতে ৰচনা কৰা গীতৰ কথাবোৰত বায়ু-পানী-মাটিৰ গোন্ধ থকা নিৰ্ভাজ গীত। সেয়ে আধুনিক কালৰ গীতিকাৰসকলেও গীত ৰচনা কৰোতে স্বকীয়তাক গুৰুত্ব দি গীতসমূহক জনপ্ৰিয় কৰি তুলিব লাগে। এইদৰে, সাংস্কৃতিক সম্পদসমূহক বিজ্ঞানসন্মত সৰ্বজনীন দিব পাৰিব লাগিব, তেতিয়াহে বিবৰ্তনৰ পথেদি বিহু যাত্ৰা অব্যাহত ৰাখিলেও বিহুত অসমীয়াই কোঁচা মাটিৰ গীত উঠা শিৰাৰ গোন্ধ লবলৈ সমৰ্থ হ'ব।

লোখিকাৰ সিক
মৰাণ, স্ত্ৰিগণ:

০০০০০

৫৮

বিহু

স্বাধীনোত্তৰ কালৰ বিহুগীত

জন-জীৱনৰ দুখ-যন্ত্ৰণা

ড° সূৰ্য দাস

আমি সকলোৱে জানো বিহুগীত যৌৱনৰ গীত, পীৰিতিৰ গীত; বিহু নাচ পৃথিৱীৰ উৰ্বৰতা শক্তি বৃদ্ধি কৰি অধিক শস্য উৎপন্নৰ আশাৰে নৱ-নাৰীৰ যৌৱনতৰ অন্ধকৃতি কৰি পথাৰত নাচা নাচ আৰু বিহুনাচ বা গীত সমূহ সেইনাচৰ লগৰীয়া। সেয়ে তাত যৌৱনতা বা অল্পীলাতা পাব ভাঙি যোৱা। কিন্তু এই নৃত্য-গীত সমাজত প্ৰদৰ্শনৰ বাবে নহয়। জীৱনৰ সৰ্বক্ষেত্ৰতে কৃষক সমাজৰ ডেকা-গাভৰুৱে নতুন সৃষ্টিৰ হেঁপাহেৰে শ্ৰম আৰু প্ৰেমক একাকৰ কৰি তোলাৰ গীত -

তুমি কৰি যাবা বোৱানী দাৰনী
মইয়ে বাই যাম হাল।
তুমি বৈয়ে দিবা ফুলামকৈ গামোচা
মইনো পাতি দিমে শাল।

এই গীত সমূহৰ বহুতে আছে পূৰ্ববাণ, অনুবাণ, প্ৰেম, মিলন আৰু বিহুৰ হা-স্বমুনিয়াৰ লগতে মিলনৰ ইচ্ছাত বাধা দিয়া সকলৰ বিৰুদ্ধে প্ৰতিবাদৰ গীত, সংগ্ৰামৰ গীত। বসন্ত কালৰ মন উতলা কৰা প্ৰাকৃতিক পৰিবেশত, নতুন বৰষুণে, নতুন শেইচ সিঁটাৰ বাবে পথাৰ জীপাল কৰি তোলে। সেই পথাৰৰ বুকুতেই সৃষ্টিৰ সন্ধি জগাই তুলিবলৈ আৰু ডেকা-গাভৰুৱে নিজৰ মাজতো সৃষ্টিৰ আকুলতা প্ৰকাশ কৰি, তেওঁলোকে যৌৱনৰ নাচ নাচে, সৃষ্টিৰ অঙ্কৰ সিঁচে।

লুইত্তৰ চাপৰি বগী ঢকে ঢকি
কাছই কণী পাৰে লেখি।
গাত জুই জুলিছে সৰিয়হ ফুটিছে
ধনক গানী ঘাটত দেখি।
হাতো শুৱনি ভৰিও শুৱনি
বুকুতে পদুমৰ চকা।
আঠোৱালী বিহাৰে কিমান দিন ঢাকিবা
আপুনি উঠিব ফুলি।।

কিন্তু বিহুগীতত কেবল প্ৰেম-বিহুৰ দুখ-বেদনাই প্ৰকাশ পোৱা নাই বিহুগীতত যি নাই অসমীয়া সমাজতে সেয়া নাই। খেৰতে ক'বলৈ গ'লে বিহুগীত হ'ল অসমীয়া জাতীয় জীৱনৰ বিশ্বকোষ। বিহু উৎসৱৰ সৃষ্টি কালৰে পৰা এতিয়ালৈকে অসমীয়া কৃষকৰ দুখ-যন্ত্ৰণা, বিহুৰ শ্ৰেণী কৃষক-বনুৱা-জনতাক কৰা শোষণ-নিৰ্যাতন আৰু অসহায় অৱস্থাৰ কথা আজিও অপৰিৱৰ্তিত। সেই ছবি বিহুনাচত জিলিকি আছে। যদিও কৃষিয়েই সকলো খাদ্যৰ উৎপাদিত্বল, কৃষক সকলেই ইয়াৰ উৎপাদনকাৰী, তথাপিও কৃষি কাৰ্যক আজিও সন্মানজনক বৃত্তি বুলি গণ্য কৰা নহয়। সমাজ-ৰাষ্ট্ৰ সকলোৱে অসমৰ কৃষক। আৰু কৃষি ব্যৱস্থা অৱহেলিত, অপমানিত আৰু মধ্যভোগীৰ দ্বাৰা শোষিত।

বিহুৱান

৫৯

এখনি হালোৰে খচি হাল বালো

জুৰে হুমাহাৰে ভাত।

বাকী হুমাহিদি খাবলৈ নোজোৰে

নেখাও পেটে ভৰি ভাত।।

পথা ডালাহে আছে গৰু হাল নাই এ

কেনেকৈ হালবনি বাওঁ।

নাঙলাটিহে আছে মাটিও নাই মোৰ

কেনেকৈ ভাতমুটি খাওঁ।।

ম'হৰ শিঙৰ পেপাটি নবজাবা কাইটি

বুৰু ঘনে ঘনে কাঁপে।

দিহিঙে দিহাওঁ যোমা বিস্ফোৰণে

চকুপানী বোৰালৈ ঘনে।।

এয়ে হ'ল স্বাধীনতাৰে কালৰ অসমৰ কৃষক-
বনুৱা সকলৰ বা জন-জীৱনৰ প্ৰকৃত ছবি। যি সকলৰ
হাতত ধৰি স্বাধীনতা আহিছিল, তেখেত সকলে কি
পালে?

অসমৰ অসংগঠিত কৃষি খণ্ড, কৃষিত
বাসায়ীকৰণৰ অভাৱ, কেৱল ধান খেতিৰ বাহিৰে অইন
বিভিন্ন বিধ অৰ্থকৰী শস্যৰ খেতিৰ প্ৰতি অনীহা আৰু
অজ্ঞতাই অসমৰ কৃষকৰ দুৰ্শাসৰ প্ৰধান কাৰণ; তদুপৰি
অসমৰ মানুহৰ স্বাভাৱিক শ্ৰমবিমুক্ততাও ইয়াৰ প্ৰধান
কাৰণ। আহোম ৰাজত্ব কালত ৰজা প্ৰতাপ সিংহৰ
দিনৰে পৰা সৰুশ্ৰু অসমৰ প্ৰজাক পাইক প্ৰথাৰে ৰাষ্ট্ৰীয়
দাসত্ব ব্যৱস্থাবে যেনেদৰে শৃঙ্খলিত কৰি সকলো
সামালক প্ৰজাক বিভিন্ন খেলত ভাগ কৰি যেনেদৰে
সকলো দিশতে প্ৰচুৰ পৰিমাণে উৎপাদনৰ ব্যৱস্থা কৰি
তোলা হৈছিল পৰবৰ্তী কালত আহোম শাসন ব্যৱস্থা
শিথিল হৈ উঠিল গৈ মানৱ আক্ৰমণৰ জৰিয়তে বৃষ্টি
সাম্ৰাজ্যত জাহ যোবালোকে অসমৰ সমাজ আৰু শাসন
ব্যৱস্থা প্ৰায় ধ্বংস ৰূপত পৰিণত হৈছিল। জনসংখ্যা
কমি গৈ ৭/৮ লাখ মানতাহে পৰিণত হৈছিল গৈ।

কোম্পানীৰ শাসন ব্যৱস্থা প্ৰবৰ্তন হোৱাৰ লগে লগে
নামনি অসমত বিশেষকৈ গোৱালপাৰা জিলা
জমিদাৰী শাসন ব্যৱস্থা, মধ্য আৰু উজনি অসম
মৌজাদাৰ সকলৰ শাসন আৰু শোষণ, মহাজনী শোষণ
কোম্পানীৰ মুদ্ৰাভিত্তিক খাজানা আৰু শোষণ ব্যৱস্থা
অসমৰ কৃষকৰ স্বাধীন চিত্তীয় জীৱনলৈ অনিলে প্ৰায়
আঘাত। তদুপৰি বৃষ্টিছৰ হাতলৈ অসম যোৱা
আগলোকে অসমৰ মানুহে নিমখৰ বাহিৰে প্ৰায় সকল
সামগ্ৰী নিজেই তৈয়াৰ কৰি লৈছিল। কিন্তু বৃষ্টি শাসন
প্ৰবৰ্তন হোৱাৰ লগে লগে অসমৰ মানুহে বহু
দৈনন্দিন ব্যৱহৃত সামগ্ৰীৰ বাবে বজাৰৰ ওপৰত নিৰ্ভৰ
কৰিব লগা হ'ল। প্ৰয়োজন হ'ল নগদ টকাৰ। বহু
ধনুৱা শিল্প পাতৰণৰ গৰ্ভত লীন হ'ল। অত্যধিক
খাজনাৰ বাবে মাটি ইস্তফা দিবলগীয়া হোৱাত, ধন
অভাৱত আৰু অন্যান্য বিভিন্ন কামত বিদেশী বৰিষ্কা
নানা ছল-ছাত্ৰবীৰ ফলত মাটি হেৰুৱাব লগীয়া হোৱাৰ
অসমৰ বহুতো মানুহ সেই বৃষ্টি যুগতেই ভূমিহীন কৃষক
বনুৱাত পৰিণত হ'ল।

উজায়ে নেচাবি এ ভাটীয়াই নেচাবি

পথাৰত জ্বলিছে জুই।

সোণৰে মাটি মোৰ আজি নাইকিয়া

লোককে খুৱাইছে ৰুই।।

অজ্ঞতা আৰু অৰ্থকৰী শস্যৰ অভাৱত অসম
কৃষকে বিভিন্ন প্ৰয়োজনত বা অৰ্থৰ অভাৱত সফল
মাটি বিক্ৰী কৰি সৰ্বস্বাস্ত হ'বলগীয়া হৈছিল, যৌ
পৰিয়ালবোৰ ভাগি মাটি ভাগ ভাগ হৈ প্ৰত্যেকৰে ভাগ
মাটি তাকৰীয়া হৈ পৰিছিল; ফলত উৎপাদন কৰি
গৈছিল। প্ৰাকৃতিক দুৰ্যোগ - যেনে বান আৰু
গৰাখহনীয়াই খেতিৰ মাটিৰ পৰিমাণ সঙ্কুচিত কৰি
পেলোৱাত বাইজৰ দুখ কুলাই পাচিয়ে নৰবা হ'ল।

নদীয়ে খহালে আমাৰ মাটি ভেটী

বানে উটুৱালে ঘৰ।

তুমি সোণ খহালা হৃদয়ৰ গৰাবোৰ

আপোন হৈ হ'লা যে পৰ।।

দেও দি সাৰিলে দেও ডৰিকণা

পল ডাঙি সাৰিলে শ'ল।

তোমাক আনিবলৈ বৰষণ সাজোতে

মাটি বাৰী বন্ধকত গ'ল।।

যদিও কৃষিয়েই আমাৰ দেশৰ অৰ্থনীতিৰ প্ৰধান
ধৰণী, কৃষক সকলেই দেশৰ পিতৃ স্কৰপ, তথাপি কৃষক
অৰু কৃষি ক্ষেত্ৰই হ'ল আমাৰ দেশত আটাইতকৈ
অৰহেলিত ক্ষেত্ৰ। গতিকে বৃষ্টি হিচাপে কৃষি ৯৯ শতাংশ
ভাগ শিক্ষিত লোকৰ বাবে ই বন্ধিত বৃষ্টি নহয়। এই
অৰহেলা কেৱল আজিৰ নহয়; কৃষিৰ প্ৰতি কৃষকৰ প্ৰতি
শাসকৰ অৰহেলাৰ সাক্ষী মধ্যযুগৰ অসমতো আছিল;
বিহু গীতে তাৰ সাক্ষ্য দি়ে।

আহুধানৰ পথাৰত ইপাৰে সিপাৰে

আমি দিলো বোকাৰে আলি।

স্বৰ্গদেউ ঈশ্বৰে বৰলুইতক নেভেটিলে

গাঁৱৰ ডৰাল হ'ল খালি।।

স্বাধীনতাৰ ৬৭ বছৰ পিচতো কৃষি আৰু কৃষকৰ
এই অবস্থা অপৰিবৰ্তিত। অসমৰ কৃষি ভূমিত এতিয়াও
সৰ্বাধিক জলসিঞ্চনৰ সুবিধা নাই, ইয়াৰ বাবে আৰ্হিত
ধন মন্ত্ৰী আমোলাৰ জেপলৈ গ'ল। অশেষ পৰিশ্ৰমে
উৎপাদিত সামগ্ৰী কৃষকে পানীৰ দামত বিক্ৰী
কৰিবলগীয়া হৈছে নাইবা উৎপাদিত সামগ্ৰী পেলাই
দিবলগীয়া হৈছে। যোৱা ১৫ বছৰত দেশৰ বিভিন্ন ৰাজ্য
আঢ়ৈ লাখ কৃষকে শস্যৰ উপযুক্ত দাম নেপাই আহুহতা
কৰিছে। তথাপি কৃষকৰ স্বাৰ্থ ৰক্ষাৰ বাবে বিশেষ কোনো
ব্যৱস্থা চৰকাৰে গ্ৰহণ কৰা নাই। সেয়ে কৃষকৰ দুখ-দৈন্য
আৰু অভাৱ-অনাটনৰ অন্ত নাই। ফলত কৃষকৰ ঘৰত
কি হৈছে প্ৰতিদিনৰ বাতৰি কাকতৰ লগতে বিধ্বংসীতেও
তাৰ সাক্ষী দিছে:

মাজুলীৰ দেশতে খোৱাৰ অভাৱতে

পেলায় পৰিয়ালক কাটি।

চিলং ৰোডতে দেখিবা ৰাইজমোৰ

মিনিষ্টাৰ সকলৰ মাটি (মহাই ওজা)

ঢোলাৰে বৰতি চিলা এ চুলীয়া

ঢোলাৰে বৰতি চিলা

কালিৰে পৰা ভাতে নাই কিয়া

কৰ্কালৰ কাচটি চিলা।।

স্বাধীনতাৰ ৬৭ বছৰ পিচতো দেশৰ জনতাৰ
এই দুৰৱস্থা; অৰ্থে ১৯২১ চনত গান্ধীজী অসমলৈ
আহোতে এখন সভাত কৈছিল- "ভাৰতৰ দৰিদ্ৰ লোকৰ
হাৰ্হাকৰ আঁতৰোৱাৰ বাবে মই ভাৰতৰ স্বাধীনতাৰ বাবে
আন্দোলন কৰিছো। দেশ স্বাধীন হ'লেহে দৰিদ্ৰতাৰ
অৱসান হ'ব।" কিন্তু গান্ধীজীৰ সপোন সপোন হৈয়ে
ধাকিল। "জ্যোতি প্ৰসাদ আগৰৱালাৰ পৈতৃক গৃহ
'পকীত' আলহী হৈ থাকোতে গান্ধীজীয়ে কিশোৰ
জ্যোতিক কৈছিল- "মই যে আঁঠু ওপৰত ঘৰত বোবা
এই ৰদৰৰ চুৰিয়া পিন্ধিছো তাৰ কাৰণ হ'ল মোৰ এই
ভাৰতবৰ্ষত শতকৰা ৮০ শতাংশ গৰীৰ লোক আছে,
যাৰ সেইখনতকৈ সামান্য দীঘলো চুৰিয়া পিন্ধিবৰ বাবে
সামাৰ্থ্য নাই। ভাৰতৰ স্বাধীনতা মানে সেই সকল অষ্টম
দৰিদ্ৰ দুবেলা দুসাঁজ পেট ভৰাই খাবলৈ অন্ন আৰু
ধাকিবৰ বাবে মূৰৰ ওপৰত এখন চালি দিয়া।" কিন্তু
আজিও ৪২ কোটি খাবলৈ নোপোৱা মানুহৰ দেশ
ভাৰতবৰ্ষ; ৪,২৬,০০০০ জন ভূমিহীনৰ ৰাজ্য অসম।
গান্ধীজীৰ সপোন সপোন হৈয়েই ৰ'ল। এতিয়া দেশৰ
জনতাই নিজৰ অধিকাৰ বিচাৰি ৰাজপথত ভৰি দিলেই
পায় লাঠী, গুলী আৰু কন্দুৱা গোট। নিজৰ অধিকাৰ,
বিচৰা জনতাক ছত্ৰ ভঙ্গ দিয়াবলৈ ৰাজিৰ ধনেৰেই কিনা
হৈছে 'বৰক' নামৰ বিশাল যান। দেশৰ-কৃষক-শ্ৰমিক
আৰু শাসক গোষ্ঠী এতিয়া দুটি পৰস্পৰ বিৰোধী শত্ৰু
শিবিৰত পৰিণত হৈছে। স্বাধীনতাৰ পিছতো দেশৰ

শাসক গোষ্ঠীৰ চৰিত্ৰ হ'ল ঔপনিবেশিক আৰু সামন্তীয়; যদিও আমৰ দেশ এখন প্ৰজাতান্ত্ৰিক স্বাধীন গণৰাজ্য। স্বাধীনতাৰ ফল হ'ল বিদেশী বণা চাহাবৰ হাতৰ পৰা স্বদেশী ক'লা চাহাবৰ হাতলৈ ক্ষমতাৰ হস্তান্তৰ মাথোঁন। ঔপনিবেশিক শাসকৰ দৰেই দেশীয় শাসক সকলেও বাইজৰ ওপৰত চলাই গ'ল শোষণ-সমন-নিৰ্যাতন; ই যেনে ঔপনিবেশিক আৰু সামন্তীয় শোষণৰ নতুন ৰূপ।

চিপাহী চন্দ্ৰী দেশৰ হ'ল গৰাকী

মেল যায় বাইজৰ পিঠিত।

ডা-ডাঙৰীয়াৰ নাই নিয়ম নীতি

দেশ চলায় ফলাহী বীতিত।।

গণতান্ত্ৰিক বাস্তৱত বাইজৰ প্ৰতি নিৰ্দিয়ে বাইজলৈ পিঠি দি কেৱল নিজ দলৰ চৰকাৰ আৰু সোধৰ অসম গঢ়াৰ পৰিৱৰ্ত্তে সোধৰ সংসাৰ গঢ়াতহে মন দিলে। ধনবঞ্ছক ইমানেই বাঢ়ি গ'ল যে বাইজৰ ধনেৰে সাতপুৰলৈ ধন-সম্পত্তি গোটাইও সিহঁতৰ হেঁপাহ নপালোৱা হ'ল। কোটি কোটি টকা আত্মসাতৰ খবৰ আৰু প্ৰতিবাদকাৰী কৃষক কন্বাৰওপৰত কৰা দমন-নিৰ্যাতনৰ খবৰ হ'ল প্ৰতিনিধৰ খবৰ; বাইজৰ বলতহে যে তেওঁলোক বলায়ান দিল্লী দিচপুৰৰ মচানদত বহাৰ লগে লগে পাহৰি গ'ল। বাইজৰ দুখ- দুৰ্দশাই তেওঁলোকৰ হৃদয়খন স্পৰ্শ নকৰা হ'ল।

বাইজখনে কান্দিছে ডা-ডাঙৰীয়া

দেশখনে কান্দিছে চোৱা।

বাইজৰ বলতে তুমিও বলবন্ত

কিয়নো পাহৰি যোৱা।।

ভৰতবৰ্ষৰ অহন ঠাইত বৃষ্টিৰ শাসন প্ৰবৰ্ত্তন হোৱাৰ পিছত ১৮২৬ চনত বৃষ্টিছে ইয়াওপূৰ্ব সন্ধিৰ চৰ্ত্ত উলংঘা কৰি তেওঁলোকে সমগ্ৰ অসম নিজৰ দখললৈ নিয়ে। লগে লগে বৃষ্টিৰ সহযোগী আমোলা কেৰাণী-মহৰী সৃষ্টি কৰাৰ প্ৰয়োজনত পশ্চিমীয়া শিক্ষাৰ প্ৰচলন

হ'ল। অসমত প্ৰচলন হ'ল এঘাৰী প্ৰবচন- 'লেখা-পা-কাৰে যি হাতী ঘোঁৰাত উঠে সিঃ' বৃষ্টিছ গ'ল। লেখা-পা-কাৰোকে শিক্ষিত কৰাৰ বাবে নহয় সকলোকে স্বাবলম্বী কৰাৰ বাবে নহয়। কেৱল ডিগ্ৰী প্ৰদানৰ বাবে অসংখ্য স্কুল-কলেজৰ সৃষ্টি হ'ল। শিক্ষাদানোহে পৰি একে প্ৰকাৰ ব্যৱসায়। স্বাধীনতাৰ ৬৫ বছৰৰ পিছত বাজখনত হাতে কামে কৰি খোৱা শিক্ষাৰ পৰিষ্কাৰ কেৱল চৰকাৰী বেচৰকাৰী চাকৰিৰ পিচত দৌৰি মু-এচাম শিক্ষিত নিবনুৱাৰ সৃষ্টি হ'ল- যি সকলে অ-কোনো কাম কৰাৰ যোগ্যতা। হেৰুৱাই পেলালে। লা-লগে চাকৰি দিয়াৰ নামত ধন সংগ্ৰহ কৰা এচাম অ-পিশাচ চৰকাৰী বেচৰকাৰী দালালৰ সৃষ্টি হ'ল, সৃ-হ'ল চাকৰিৰ বজাৰ। চাকৰিৰ বাবে টকা দিবলৈ কৰক-পুত্ৰ-নাতি সৰ্বাস্বাস্ত্ৰ হ'ল, ভূমিহীনত পৰিণত হ'ল বহুতো ব্যক্তি আৰু পৰিয়ালৰ জীৱনলৈ নামিলে অতি-এছাৰ।

চাকৰি বিচাৰি খালো হাবা খুৰি

চাকৰি পাবলৈ নাই।

তোমাক বিয়া কৰি খুৰাম কেনে কৰি

ৰাতি দিন ভাবোতে যায়।।

পঢ়িলো শুনিলো বি. এ. পাছ কৰিলো

চাকৰিৰ মুখলৈ চাই।

ভেটি বন্ধক দিলো মাটি বন্ধক দিলো

চাকৰি পাবলৈ নাই।।

অথচ বৃষ্টিছৰ শাসন কালতেই তেতিয়া শিক্ষিত ডেকা-গাভৰুৱে চাকৰি বিচাৰি অতিষ্ঠ হৈ চাকৰিৰ বিৰুদ্ধে প্ৰকাশ কৰিছে তীব্ৰ বিদ্বেষ আৰু বিৰুদ্ধে শিক্ষিত লোকৰ তুলনাত চাকৰিৰ সংখ্যা বহু কম। ব-প্ৰতিষ্ঠানত চাকৰি কৰাৰ বাবে অসমত তেনে ধৰণে শিক্ষাবো ব্যৱস্থা নাই। তদুপৰি সমগ্ৰ ৰাজ্য জুৰি অহৰ-চলি আছে অসমীয়াৰ বঞ্চিত কৰাৰ যত্নবস্ত্ৰ। সে-

এসময়ত উচ্চাৰিত হৈছিল এই থিঞ্জাৰ আৰু সাৱধান বাণী।

চৰকাৰী চাকৰি নেলাগে লাহৰী

নেলাগে তলপৰ ধন

ঘৰতে থাকিবা বনবাৰী কৰিবা

পঢ়িবা ভাগৱত ৰামায়ণ।

অসমৰ জাতীয় জীৱনলৈ অহা অসংখ্য দুৰ্যোগৰ মাজতে প্ৰতিবন্ধে অসমলৈ বিধ আছে। দেশী-বিদেশীৰ নীৰৱ আক্ৰমণত প্ৰকৃতিৰ বন্মা ভূমি অসম এতিয়া লাহে লাহে মৰুভূমিলৈ ৰূপান্তৰ হোৱা অসমত ৰঙালী বিহুৰ সময়ত প্ৰয়োজন হোৱা মাথিয়তি, দীঘলতি, নৰসিংহ, ধপাত তিতা থেৰেকা পাবলৈ নোহোৱা হ'লেও, হাবিৰ জন্তু, কুলি-কেতেকী, গঞ্জ-চিলনিৰ মাত শুনিবলৈ নাইকিয়া হ'লেও অসমৰ প্ৰকৃতি বুলি যি ৰূপ বন-বননিৰ অৱশিষ্ট ৰৈছে গৈ, সিহঁতেই বছৰৰ মূৰত সময়ত বৰষুণ নাহিলেও অতিকষ্টে নতুন পাত সলাই অসমলৈ বসন্তকাল অহাৰ আগজাননী দিয়ে। বহুতো ঠাইৰ বিহুৰা- বিহুৱতীয়ে নিজৰ গাঁৱত বিহুৱাৰ পৰিৱৰ্ত্তে নগৰীয়া বিহুতলীত বিহুমাৰি ধন ঘটাৰ প্ৰস্তুতি চলাই বিহু সন্মিলন পতা এচাম কৰ্ম কৰ্ত্তক বিহুটোলৈ ধন ঘটাৰ সাহস কৰে। কিন্তু প্ৰাণ মাননি নাপাই গাঁৱৰ পৰা অহা প্ৰকৃত বিহুৰা-বিহুৱতী সকলে কিনিলে জোৰে:

মোৰে দুখ দেখি কান্দে বনৰ পখী

হৰিণাই চিঞৰে বনত।

বিহুৰ কৰ্মকণ্ডা বুজিও নুবুজা

কিনো জুই জ্বলিছে পেটত।।

আমাৰ শেষ স্বাধীনতা প্ৰাপ্তি যোৱা শতিকাৰ এটি যুগান্তকাৰী ঘটনা। স্বাধীনতাৰ বণ চলি থকাৰ সময়ত ৰচিত হোৱাৰ দৰে স্বাধীনতাৰ পিছতো গঞা বাইজৰ মুখে মুখে বহুতো বিহুগীত ৰচিত হৈছে।

সেইগীত সমূহতো অসমৰ গঞা বাইজৰ দুখ-বেদনা আৰু সমাজ-সচেতনতাৰ খবৰ পোৱা যায়। যোৱা শতিকাত হোৱা চীন-ভাৰত সংঘৰ্ষৰ বিষয়েও ভালমান বিহুগীত ৰচিত হৈছিল। যুদ্ধৰ ষাভাৰিক পৰিণাম স্বৰূপেই সেই সময়ৰ নেফাবাসীৰ জীৱনলৈ নামি আহিছিল নানা দুৰ্যোগ আৰু বিপৰ্যয়। সাতমপুৰবীয়া ঘৰবাৰী এৰি পলাই আহিবলগীয়া হৈছিল অসমলৈ। এই ফল বিদাৰক দৃশ্য দেখি অসমৰ বিহুৱা ডেকাই বিহুৱাম জুৰিলে -

পাহাৰৰ বুকুত জিলীয়ে কান্দিলে

কান্দিলে পাহাৰী ভাই।

সাতমপুৰবীয়া ঘৰবাৰী এৰিলে

এৰিলে আপোনাৰ ঠাই।।

শিকসাগৰৰ শিৱদ'ল

চীনা যুদ্ধ লাগি গ'ল

টোৱাঙলে যাৰলৈ

পাহাৰেদি ৰাস্তা হ'ল।

টোৱাৰ বমডীলাত বৰটোপ ফুটিলে

কাণতাল মাৰি যায়।

নাচনীৰ বুকুতে অগনি জ্বলিছে

চেনাই ধন ঘৰতে নাই।।

এনেদৰে ৬২ চনৰ যুদ্ধৰ কথা বিহুগীতত

বেৰু'ড হোৱাৰ লগতে অসমৰ বাইজ

বিহুগীতৰ মাজেৰে চীনা প্ৰথমমন্ত্ৰী চৌ-এন-লাইকো সমালোচনা কৰিবলৈ এৰা নাই:

উত্তৰৰ পাৰেবত ধুবলী কুবলী

চালো চকুজুৰি যায়।

মিতিৰৰ ডাৰেৰে শতুৰু শালিলে

চীনাৰে চৌ-এন-লাই।।

যোৱা শতিকাৰ একোটা দশকতেই

আমাৰ দেশৰ স্বাধীনতা আন্দোলন আৰু

চীনদেশৰ বিপ্লৱ সফল হৈছিল। তাৰ পিছত দুই দেশৰ মাজত বন্ধুত্ব স্থাপন হৈছিল আৰু হিন্দী-চীনা ভাই ভাই ধৰ্মনিৰ ভাৰত-চীনৰ আকাশ-বতাহ মুখৰিত হৈছিল। ই-টচিং আৰু হিউয়েন চাঙৰ ভাৰতৰ এতি থকা বন্ধুত্বৰ দৃষ্টিক নতুন দৃষ্টিৰে চাবলৈ লৈ, সেই দুগৰাকী মহান ভাৰত বন্ধুৰ আদৰ্শেৰে ভাৰত-চীন মৈত্ৰীৰ বাঞ্ছন সুদৃঢ় কৰিবলৈ কিসা হৈছিল। এই প্ৰচেষ্টাত নিজেই কাব্যতে থকা ৰাষ্ট্ৰ হিচাপে অসমৰ মানুহো আনন্দিত হৈছিল। এই মৈত্ৰীৰ বাঞ্ছন অসমৰ সাধাৰণ মানুহৰ চেতনাতো সোমাই পৰিছিল আৰু ৰাজ্যখন বিভিন্ন ঠাইত গঠন হৈছিল ভাৰত-চীন মৈত্ৰী সংস্থা। কিন্তু আচৰিত হোৱা যুদ্ধখনে অসমৰ জন-মানসত কেনেদৰে জোকাৰি পেলাইছিল তাৰো আভাস বিষ্ণীত পোৱা যায়।

উনৈশ শ বাৰ্ষিক চম

চীন ভাৰতৰ লাগিল বণ

টো-এন-লায়ে নিব খোজে

ভাৰতবৰ্ষ গোটেইখন।

এইখন যুদ্ধৰ সময়ত অসমৰ ৰাজ্য দেশপক্ষৰ বাবে কেনেকৈ নিজকে উছৰ্গা কৰিবলৈ ওলাইছিল, তাৰো আভাস বিষ্ণীতে দিয়ে:

উনৈশ বাৰ্ষিক চম স্বাধীন ভাৰতক

চিনাই কৰে আক্ৰমণ।

জুগাৰ্থী ভাৰতৰ স্বাধীন পৰত আমাৰ পণ

জীৱন আমাৰ কৰিলো পণ।

আলপলৈ যাবানে

ক'লা আপুঙ খাবানে?

যদি চীনাই গুলী মাৰে

বুকু পাত দিবানে?

স্বাধীনতাৰ পিছত হোৱা প্ৰথম সাধাৰণ নিৰ্বাচনৰ নিৰ্বাচনী ইস্তাহাৰত কংগ্ৰেছ ১৯৫১ চনত ঘোষণা কৰিছিল- স্বাধীনতা আপোন্ধনৰ সময়তো

আমাৰ লক্ষ্যমানে ৰাজনৈতিক স্বাধীনতা ন্যায় নাছিল। জনসাধাৰণক শোষণ আৰু অভাৱ-অসুখ পৰা মুক্ত কৰিবলৈকো বিচাৰিছিল। জনসাধাৰণৰ কল্যাণ আৰু থকা-মেলাৰ মৌলিক অভাৱ মোচন কৰা কৰা আৰু ইয়াৰ পিছতেই তেওঁলোকৰ সাংস্কৃতিক বিকাশৰ বাবেহা কৰা আমাৰ লক্ষ্য আছিল। আমাৰ মুক্তি সংগ্ৰামৰ দ্বিতীয় অধ্যায়ত প্ৰবেশ কৰিবৰ সময় এই উপস্থিত হৈছে আৰু এই অধ্যায়ৰ কাম হৈছে সেইকাল উদ্দেশ্য সাধন কৰা, যিবিলাক উদ্দেশ্য সাধন নকৰি আমাৰ বহুতৰ কাৰণে ৰাজনৈতিক স্বাধীনতাৰ কোনে অৰ্থ নাথাকিব। (কংগ্ৰেছৰ নিৰ্বাচনী ঘোষণাপত্ৰ, ১৯৫১ চন)। অসম প্ৰদেশ কংগ্ৰেছ কমিটিৰ সাধাৰণ সম্পাদক বিমলা প্ৰসাদ চলিহাৰ দ্বাৰা প্ৰচাৰিত আৰু ত্ৰিবিভিন্ন গুৱাহাটীত মুদ্ৰিত পৃষ্ঠা-২)

কিছু স্বাধীনোত্তৰ কালৰ নতুন চৰকাৰে প্ৰতিশ্ৰুতি কোনো দিনেই পূৰণ কৰিবলৈ চেষ্টা নকৰিলে। দেশ গঠনৰ পৰিবৰ্ত্তে তেওঁলোকে বাৰে বাৰ চৰকাৰগঠন কৰি উন্নয়নৰ ধন আত্মসাদ কৰি পৰ্বৰ্ত্তিত সাতপুকুৰৰ ধন পাহাৰ গঢ়াত লাগিল। নতুন শাসক কুলৰ বাইজ বিৰোধী কাৰ্য-কলাপ দেখি অধিকাৰি বায়চৌধুৰীৰ দৰে আজন্ম বিপ্লৱী স্বাধীনতা সংগ্ৰাম আৰু দেশৰ বাবে, দেশ গঠনৰ বাবে সৰ্বস্বত্যা কৰোঁতাৰো দেশৰ শাসক সকলৰ দেশ গঠনৰ প্ৰতি অৱহেলা আৰু দুৰ্নীতিত লিপ্ত হোৱা দেখি ১৯৫২ চন ২৬ জানুৱাৰীৰ দিনা তেখেতৰ কলম গৰজি উঠি নতুনকৈ স্বাধীন হোৱা, নতুন গণতান্ত্ৰিক দেশ শাসনভাৰ লোৱা নতুন জনপ্ৰতিনিধি সকলৰ বিৰুদ্ধে স্বাধীনতাৰ স্বপ্নতন্দৰ ৰেবনাই স্বাধীনতাৰ পুৱা বেলোঙে তেখেতক কেনেদৰে মৰ্মাহত কৰিছিল এই কবিতাটোয়ে প্ৰধান। কবিতাটিৰ নাম - "দুৰ্নীতিত লিপ্ত নেতৃ স্বাধীনতা দিবসৰ গীত।"

আজি গণতান্ত্ৰী স্বাধীনতা স্থাপন কৰাৰ দিন।

আজি গণতান্ত্ৰী স্বাধীনতা উপভোগৰ দিন

দুস্ত বৃত্তি পুষ্টকৰাত হনো বাধাহীন

তাকেই যদি নকৰিলো

দুৰ্নীতিকে নকৰিলো

শিকলি ছিঙি স্বাধীন হোৱাৰ কিনো থাকিল চিন?

.....

চৈধ্য পুকুৰৰ গোলামীয়ে চোপি ৰখা ৰংক-

এই সুবিধা এৰিম কিয়? যায় যদি দেশ য'ক

গণতান্ত্ৰী স্বাধীনতাই

বাধা-নিষেধ দিলে খহাই

নিজৰ মোৰ নহ'লে যদি দেশৰ স্বাৰ্থ কি?

স্বদেশী শাসক সকলে নিজ ৰাজ্যৰ মানুহকেই বিদেশী

শাসক-শোষণৰ দৰে শোষণ কৰা দেখি দেশৰ নেতা সকলৰ বিৰুদ্ধে সৰ্ব হৈ উঠিল বিষ্ণীতৰ জৰিয়তে।

আৰু কি দেবেশ্বৰ

অতিকৈ স্বাৰ্থপৰ

টকাত অন্যকৈ খাজনা বাঢ়িল

দুখীয়াৰ মুৰতে মাধমাৰ মাৰিলি

অ' দেবেশ্বৰ, কেলেই এনেকুৱা

কেলেই এনেকুৱা হলি।

লেখকৰ ঠিকনা: মাৰফৎ ড° দিলীপী দত্ত দাস

অসমীয়া বিভাগ, কটন কলেজ।



০০০০০

বিহ্নামৰ আংগিক সৌন্দৰ্যৰ বিচাৰ

ড° বিউতী গগৈ

সমাজ জীৱনৰ অকৃত্ৰিম আৰু স্বতন্ত্ৰভাৱে
অভিব্যক্ত হোৱা পৰম্পৰা আশ্ৰিত সাহিত্যই হ'ল লোক
সাহিত্য। যুগ যুগ ধৰি জন্মসাধকৰ মুখে মুখে প্ৰচলিত
এই শ্ৰেণী সাহিত্য সমাজৰ উমেহতীয়া সৃষ্টি। সমাজৰ
আনন্দ উলাহৰ কল্যাণেই হ'ল লোকসাহিত্যৰ এটি
গুৰুত্বপূৰ্ণ ঠাল হ'ল লোকগীত। এই লোকগীতসমূহ
দৰাচলতে এহাতে লোক কবিতা আৰু আনহাতে
লোকগীত।

মানুহে দীঘলীয়া জীৱন পৰিক্ৰমাত সদায়ে
দুটা সূত্ৰিয়ে ক্ৰিয়া কৰে। এটা বেদনাদায়ক আৰু আনটো
আনন্দদায়ক। এই দুই বিপৰীতমুখী পৰিহিত্তিতে সৃষ্টি
হয় বিপৰীতমুখী অনুভূতিৰ, যি অনুভূতিয়েই হ'ল
লোকগীত সৃষ্টিৰ প্ৰধান উৎস। এই উৎস অনুসৰি সেয়ে
লোকগীত সমূহৰ প্ৰধান সুৰ দুই ধৰণৰ- এটা
আনন্দদায়ক আৰু আনটো বেদনাদায়ক। অৰ্থাৎ
লোকগীতৰ গা আৰু স্বৰ দুখ-দুখ, হৰ-বিষাদ, প্ৰেম-
ফুণা, আশা-নিৰাশা ক্ষোভ, বেদনা, হতাশা-নিৰাশা আদি
মানৱ জীৱনৰ আন্তৰ্গত লগৰীয়া এই অনুভূতিসমূহ।

অসমীয়া লোকগীতৰ বাবে ৰহনীয়া
পৰ্যায়কাল বিহ্নাম, কণীত সমূহত সদায়ে আনন্দদায়ক
সুৰ এটিহে কমোৰা তুলাৰ দৰে ভাঁহি থকা দেখা যায়।
অসমীয়া জাতিৰ আয়ুসৰ লগত যেন বিহ্নাম আয়ুস
জড়িত হৈ আছে। অৰ্থাৎ অসমীয়া জাতিৰ লগে লগে
বিহ্নাম উত্তৰ হৈছে বুলি ক'ব পাৰি। অসমীয়া জাতিৰ

সমগ্ৰ জীৱন-ধাৰাই প্ৰতিফলিত কৰা ধাৰক আৰু ৰহন
এই বিহ্নাম ভিতৰত ব'হাগ বিহ্নাম লগতে মাটি আৰু মন
উৰ্বৰা শক্তি বৃদ্ধিৰ কথা জড়িত হৈ আছে। যাৰ ফলস্বৰূপে
ব'হাগ বিহ্নাম মাটিৰ উৰ্বৰা শক্তি বৃদ্ধিৰ বাবে ভেদ
গাভৰু সকলে মনৰ আনন্দত মুকলি পথাৰত যৌৱন
গীত গাই, নাচ-নাচি সৃষ্টিৰ বীজ সিঁচিছিল। গীতসমূহ
দ্বাৰা দৈহিক সৌন্দৰ্য, কৰ্মকুশলতা আদি প্ৰকাশ কৰি
ভেদ-গাভৰুৱে যেন জীৱন সংগী বিচাৰি ভবিষ্যত
জীৱনৰ সুখৰ সপোন ৰচিছিল। প্ৰেম-বিহ্নাম চিত্ৰৰ লগে
লগে কিন্তু এই গীতসমূহত প্ৰকাশ হয় সমগ্ৰ অসমীয়া
জাতিৰ সমাজ জীৱনৰ গাঁথা।

লোক কবিৰ সৃষ্ট লোক গীতসমূহ প্ৰথমে
লোক কবিতা হোৱাৰ দৰে বিহ্নামসমূহে প্ৰথমে কবিৰ
পিছতহে সৃষ্ট লোকগীত। কবিতাৰ গুণ বিচাৰত ইয়া
আংগিক স্বৰূপ বিচাৰ কৰাৰ দৰে কবিতাৰ লোকগীত
হিচাপে বিহ্নামৰ ৰূপ গুণ বিচাৰ কৰিবলৈ ইয়া
আংগিক স্বৰূপ বিচাৰ কৰিব লাগিব।

অসমীয়া কবিতাৰ জগতখনত ছন্দ
অলংকাৰৰ গুৰুত্বপূৰ্ণ ভূমিকা আছে। কবিতা হিচাপে
বিহ্নামসমূহতো কবিতাৰ এৰাব নোৱাৰা দেহাত্মক স্বৰূপ
অলংকাৰ আদিয়ে স্থান দখল কৰি আছে। স্বৰূপ
অলংকাৰৰ সংযোগত বিহ্নাম সমূহত অতি
সৌন্দৰ্যই মন চুই যায়। তলত এই বিষয়ে অতি চমুপে
বিশ্লেষণ আগবঢ়োৱা হৈছে।

দুলভী ছন্দ : দুলভী ছন্দত যতি নিয়ন্ত্ৰিত
তিনিটাকৈ পৰ্ব থাকে। ইয়াত মুঠতে তিনিটা তিনিটাকৈ
ছয়টা চৰণ থাকে। প্ৰথম, দ্বিতীয়, চতুৰ্থ আৰু পঞ্চম
চৰণ ছয়টাকৈ আৰু তৃতীয় আৰু ষষ্ঠ চৰণত আঠোটাকৈ
মুঠতে চল্লিশটা আখৰ থাকে। প্ৰত্যেক চৰণৰ শেষত
যতি পৰে। তৃতীয় আৰু ষষ্ঠ চৰণৰ অন্ত্য আখৰৰ মিল
থাকে। অৰ্থাৎ ই মিত্ৰাশ্ৰমী। অসমীয়া বিহ্নামবোৰৰ সম্বন্ধ
সংখ্যাকেই দুলভী ছন্দত ৰচিত। দুলভী ছন্দত ৰচিত
কেইফাকিনাম বিহ্নাম তলত উল্লেখ কৰা হ'ল-

- ১। আমনা ধানকে দাবলৈ গৈছিলো
বাউলি বতাহে পালে;
কাঁচি দলি মাৰি হাবিতে সোমালো
ওঁঠতে ববলে খালে
২। তইনো কলিয়া অলিয়া বলিয়া
মোকে কবিলি বাউল;
পদূলি মূৰতে সৃষ্টি মাৰিলি
ভাত কবিলি চাউল।

খোড়া দুলভী ছন্দ : এইবিধ ছন্দত আকৌ চাৰিটা চৰণ
থাকে। দুলভী ছন্দত প্ৰথম দুটা চৰণ এৰি দিলে বাকী
থকা চৰণ কেইটি যেনে হয় খোড়া দুলভী ছন্দ সজ্জাতো
তেনে। বিহ্নামত এই ছন্দও ব্যৱহাৰ হোৱা দেখা যায়।
যেনে -

- ১। ভলুকা বাঁহৰে গা
বিহা পাৰি পাৰি কত কথা কলি
এতিয়া কিহৰ লাভ।
২। চতি পাই বগালে
মাটি পাই বগালে কেৰোঁৰা নাঙলটি
তোকে পাই বেহালে দেহা।

লেজা দুলভী ছন্দ : লেজা দুলভী ছন্দ সজ্জাও দুলভী
দৰে একে। কেৱল এই বিধ ছন্দত দুলভী ছন্দতকৈ
ব্যৱহৃত আখৰৰ সংখ্যা বেছি। বিহ্নামৰ উদাহৰণ -

- ১। কাঁহৰে বাটিতে মাটিমাহ তিয়ালো
উফৰি এবাটি হ'ল;

গাঁৱৰ ডেকামখাক খাবলৈ মাতিলো
আটাইবোৰ জহনীত গ'ল।
২। হাতী বুঢ়া হ'ল মাউতৰ দুখতে
গৰু বুঢ়া হ'ল হালত,
তুমি বুঢ়ী হ'ল মাৰৰ ঘৰতে
নিপিলে যৌৱনৰ কালত।

অনুপ্ৰাস অলংকাৰ : একেটা ব্যঞ্জনবৰ্ণ ওচৰা-
ওচৰিত্বাৰে শুনিবলৈ শুবলা হোৱাকৈ বিন্যাস হ'ল
অনুপ্ৰাস অলংকাৰ হয়। বিহ্নামৰ উদাহৰণ -

- ১। পানীৰ জিক মিক পানীৰ পৰুৱা
ফুলৰ জিক মিক গাহি,
চেনাই জিক মিক তেজৰ বলতে
মুখত ঐ নুওচে হাঁহি।
২। তোৰে মান লাভৰী নাই ঐ লাহৰী
তোৰে মান চাভৰী নাই;
আহিম আহিম বুলি লনছনা কবিলি
জেপৰ খিলি তামোল খাই।

উপমা অলংকাৰ : একে ৰূপ-গুণবিশিষ্ট বেলেগ
বেলেগ দুটা বস্তুৰ মাজত থকা সাদৃশ্যৰ বিষয়ে বৰ্ণনা
কৰাই হ'ল উপমা অলংকাৰ। অৰ্থাৎ উপমা অলংকাৰত
বৈচিত্ৰ্যজনকভাৱে দুটা বস্তুৰ স্পষ্টভাৱে সাদৃশ্য বৰ্ণনা
কৰা হয়। বিহ্নামৰ উদাহৰণ -

- ১। ঘৰতো নবহে মনে সমনীয়া
পথাৰতো নবহে মন;
কমোৰা তুলাবোৰ যেনেকৈ উৰিছে
তেনেকৈ উৰিব মন।
২। ধানে দাই গ'লো মুঠি মুঠি কবি
ধাকি গ'ল চেনেহী থোক;
লুইতে যিদৰে এসুঁতি এৰিলে
সেইদৰে এৰিলি মোক।

অতিশয়োক্তি অলংকাৰ : কোনো বস্তুৰ বিষয়ে
অতিপাত বঢ়াই ক'লে বা প্ৰয়োজনতকৈ বেছিকৈ
কোৱাকৈ অতিশয়োক্তি বা অত্যাক্তি বোলা হয়।

বিদ্যামব উদাহৰণ -

- ১। হাতী হেৰুৱালো নিহিবি বনতে
যৌবা হেৰুৱালো বনত;
পায়ো হেৰুৱালো আমাৰে নাচনীক
চোতালৰ দুবৰী বনত।
- ২। অদুলি পদনী মই ফুৰো গধূলি
বায়ো খাই যোগে বাই খাওঁক,
কেটকুৰী গছতে উঠো লাফে মাৰি
জীৱনটো যায় যদি যাওঁক।

অপ্রস্তুত প্রশংসা অলংকাৰ : বক্তব্য উক্তি পোনাকৈ নকৈ তুলনীয় আন উক্তিৰে কেবাকৈ অপ্রস্তুত প্রশংসা বোলে। অর্থাৎ কবলগীয়া কথাটি গুপতে ৰাখি আন কথাৰ দ্বাৰা কবলগীয়া কথা উন্মুকিয়ই গৈলে অপ্রস্তুত প্রশংসা হয়।

বিদ্যামব উদাহৰণ :

- ১। কেঁলে ফুলি কপহী মদৰ ঐ
কেলে মেলি পিহি,
গুৰতো নালাগে ভকততো নালাগে
থাকে তল ভৰি সৰি।
- ২। আহোতে দেখো ধন যাওঁতে দেখো ধন
বগী জামুকাৰ পুলি;
খোবাবো নহ'লি পিছাবো নহ'লি
চকুৰে পোৰি হ'লি।

প্ৰতিবন্ধপমা অলংকাৰ : সদৃশ্যাত্মক দুটা বিশিষ্ট বাক্যৰ অৰ্থ বিচাৰত যদি বেলেগ বেলেগ শব্দৰ দ্বাৰা এক সাধাৰণ ধৰ্ম নিৰ্দেশ কৰা হয় তেতিয়া সি প্ৰতিবন্ধপমা অলংকাৰ হয়। বিদ্যামব উদাহৰণ :

- ১। আগফাল শুৱনি কাকিনি তামোল
পাছফাল শুৱনি পাণ;
বৰঘৰ শুৱনি জিয়াৰী ছোৱালী
উলিয়াই দিবলৈ টন।
- ২। হাত মেলি হালধি নলা বি তই মালতী
চুলি মেলি নলা বি তেল;

পানী অনা যাটিলে অকলে তই নাযদি
বাটত ডেকা ল'ৰাৰ মেল।

ব্যতিক্ৰম অলংকাৰ : যাক তুলনা কৰা হয় তৰে বা গুণ যদি যাব লগত তুলনা কৰা যায় তাতকৈ উৰ্বা বা অপকৰ্ষ হয়, তেতিয়া সি ব্যতিক্ৰম অলংকাৰ। বিদ্যামব উদাহৰণ :

- ১। ঐ কুমলীয়া খাবকে নোৱাৰি
কেঁহেপা কেঁহেপা লাগে;
তাতে কুমলীয়া তোমাৰে দেহাটি
চাই থাকো যেন লাগে।
- ২। পিয়া সুবদি পানী ঐ লাহৰি
ভোকৰে সুবদি ভাত,
তাতেকৈ সুবদি তোমাৰ মাতৰি
লগাই থৈ যোৱা মাত।

সমাসৌক্তি অলংকাৰ : এইবিধ অলংকাৰত পদস্বৰূপ পদার্থ বা সংসর্গৰ বৰ্ণনাৰ দ্বাৰা এটাৰ আনটোৰ সৈতে তুলনা কৰা হয়। বিদ্যামব উদাহৰণ :

- ১। বিহতী চৰায়ে কৰে বিহ বিহ
আমাৰ বিহ কাপোৰ নাই;
লগৰ সমনীয়াই সোধে বেটি বেটি
সৰুতে মৰিলে আই।
- ২। ফেঁচাই কুকলিয়াই ৰাতিকে নুপুৱায়
কপৌ কুকলিয়াই ডালত
মোৰ ধনে কুকলিয়াই ম'হঘূলি চাপৰিত
শুনি যাওঁ বতাহৰ ঢালত।

অপহৃতি অলংকাৰ : কেতিয়াবা প্রকৃত বস্তুক অস্বীকৰণ কৰি অপ্রকৃত বস্তুক প্ৰাধান্য দিয়া হয়। অর্থাৎ আৰু কথাটো গোপন কৰি বেলেগ কথাৰ দ্বাৰা বক্তব্য বিকৃত কৰিলে অপহৃতি অলংকাৰ হয়। বিদ্যামব উদাহৰণ :

- ১। হাঁহে হৈ সঁতুৰিম তোমাৰে পুতুৰীত
পাৰ হৈ পৰিম গৈ চালত;
ঘামে হৈ জিলিকিম তোমাৰে শৰীৰত

মাছি হৈ চুমা পিম গালত।

বিয়ম অলংকাৰ : পৰস্পৰ মিল নথকা দুটা কথাৰ বিয়ম সম্বন্ধৰ বৰ্ণনা দিলে বিয়ম অলংকাৰ হয়। অসম্ভৱ ঘটনা যদি একেঠাইতে ঘটে তেতিয়াও বিয়ম অলংকাৰ হয়। অর্থাৎ ইয়াত আশাত নিৰাশা হয়।

বিদ্যামব উদাহৰণ :-

- ১। মাছি মূৰে কাটি ঢোলাটি কাটিলোঁ
পিপৰা ছালেৰে চালো,
জেলুকৰ ছালেৰে বৰতি কাটিলোঁ
ফৰিঙৰ ঠেঙেৰে বালোঁ।

- ২। হাতী হেৰুৱালো নিহিবি বনতে
যৌবা হেৰুৱালো বনত,
পাই হেৰুৱালো সৰগৰ মুকুতা
চোতালৰ দুবৰি বনত।

- ৩। সেৱণশিৰি মুখলৈ গৈছিল লাহৰী
সোণ কমাগুগৈ বুলি,
এতিয়া লাহৰি উভটি আহিলো
হাতত লৈ এমুঠি বালি।

এনেদৰে আলোচনা কৰিলে দেখা যায় যে বিহুগীতত মিত্ৰাঙ্কৰ ছন্দ ব্যৱহাৰে ইয়াৰ সৌন্দৰ্য বঢ়াই তুলি শুনিবলৈ শুকনা কৰাৰ দৰে অলংকাৰৰ ব্যৱহাৰে লোকজীৱনৰ, লোকমনৰ, সমাজ জীৱনৰ অভিজ্ঞতাক বা সংসৰৰ জনক অধিক স্পষ্ট আৰু মানোমোহা কৰি তুলি ধৰে। বক্তব্য বিয়মক ৰমনীয় তথা অধিক স্পষ্ট ৰূপত তুলি ধৰি ব্যঞ্জনাময়ী কৰি তুলিবলৈকে

০০০০

ঢকুৰাখনাৰ দুখন ঐতিহাসিক গাঁও

ঢকুৰাখনাৰ মাজমজিয়াত এখন আহল-বহল পথাৰ - নাম বৰপথাৰ। এই ঐতিহাসিক পথাৰখনক কোঁৱৰগাঁও, ঘাহি গাঁও, চাউৰকীয়া গাঁও, দীঘলা-২নং হিলৈদৰী গাঁও, হিলৈদৰী-জামুগুৰি, গোহাঁই গাঁও, ভগামুখ, জীয়াবীয়া, কুমাৰ আৰু বৰকাটীকা গাঁও আৰুবি আছে। ঢকুৰাখনা চৰিআলিৰ পৰা কোঁৱৰ গাঁৱৰ মাজেদি হিলৈদৰী ভেদ কৰি সুৰেণ বঢ়াগোহাঁই পথ (পূবগা হাঁহখোৰা আলি) পথাৰৰ মাজেদি পাৰ্বহৈ গৈছে। কোঁৱৰ গাঁৱৰ নাতিদূৰৈত থকা পুলাটোত

সৰ্বেশ্বৰ সূত বৰুৱা

এসময়ত এখন দলং আছিল। এই দলঙখনক সোহাৰ দলং বুলি জনা যায়। ৪২ চনৰ গণ আন্দোলনত সংগ্ৰামী ৰাইজে এই দলঙখন জুইলগাই পোৱে। তেতিয়া অৱশ্যে এই দলঙখন কাঠৰেই আছিল। এই পুলাটোৰ দুয়োকাষে থকা দলংখনেই ঐতিহাসিক কোৱাৰী দলং। প্ৰস্তাৱিত পক্ষী উদ্যান হিচাপে বৰ্তমান পৰিচিত। নবেম্বৰ মাহৰ পৰা এপ্ৰিল মাহলৈ এই উদ্যানখনত পৰিভ্ৰমী ৰাজহাঁহ, পেলিকান আদিৰ বাহিৰেও স্থানীয় অনেক পক্ষীৰ ক্ৰিয়াকলাপ দেখিবলৈ পোৱা যায়।

গাঁওবিলাকৰ কাষে-কাষে এই বৰপথাৰখনৰ অংশ হিচাপে সৰু সৰু কিছুমান পথাৰ আছে। এই পথাৰবোৰৰ কাষে জামু, শ'ৰা আৰু আইত গছৰ তলত বাতি বিহুমা অনেক উল্লেখ আছে। প্ৰেমে গৰকা গাভৰুৰ ভৰিৰ দৰ্শনপনিত এতিয়াও উজ্জ্বল গছৰ মুঢ়াবিলাকৰ কাষত ঘাঁহন গজা নাই, কাষৰ দুৰ্বিও ডালিমতীয়া গাভৰুৰ হাঁহিৰ মুকুতা এতিয়াও জিলিকি

আছে।

এনে এখন গাঁৱৰ সমীপত থকা পথাৰখন - ঐগুৰি পথাৰ। মানৱ আক্ৰমণৰ পিছত মনু জংঘল কাটি উলিওৱা এই পথাৰখনত এজোপা ঠগ অস্তিত্ব এতিয়াও আছে। বৰপথাৰখনৰ অংশ হিচাপে এই পথাৰখন তুলনামূলকভাৱে বাম যদিও লাহৈ দেখিত ভাল হয়। ১৯৬২ প্ৰলয়ংকাৰী বানপানীতে পথাৰখন তল যোৱা নাছিল। ঘাহিগাঁৱৰ গাভেৰুৰে পথাৰখনত বহুতো ঐতিহাসিক আঁঠোৰ আঁঠো ইয়াত পোন্ধৰটামান পুখুৰী (বাবীপুখুৰী, ভকতপুখুৰী, জামুগুৰি, ঘিলাগুৰি, বুঢ়া-বুঢ়ী, তৰাণি, হাবি, গৰু পদুমণি, টেটিনী বা হাবি পুখুৰী, বৰপুখুৰী আদি বিদ্যমান। এইবিলাক পুখুৰী অতি প্ৰাচীন। বহুতে পুখুৰীবিলাক পিতৃ-হত্যাৰ পাপৰ পৰিত্ৰাণৰ কাৰণেৰে অমিহেই খন্দোৱা বুলি কয় (১৩৬৫-১৩৮৫ চন মনু ভিতৰত) কিন্তু লীলা গগৈ আৰু কেইবাজনো বুৰঞ্জীবিদ আৰম্ভণি ৰাজ বিহুমাৰ চৰিআলিৰ পৰা পূৰ্বলৈ অ-কথা অস্বীকাৰ কৰে। মধ্যযুগত চুতীয়া বা আহোমৰ এই পুখুৰীবিলাক খন্দোৱাৰ কথা অনুমান কৰিব পাৰি। এই ক্ষেত্ৰত অসম বুৰঞ্জী নিমাত।

বৰ্তমান ঘাহিগাঁৱৰ গাভেৰুৰে লাগি থকা পুখুৰীবিলাকৰ বৈশিষ্ট্য মনকৰিবলগীয়া। সেই সৰু (তেতিয়া হয়তো গাঁওখনৰ নাম ঘাহি গাঁও নহ'ল পাৰে) এই স্থানত মানুহৰ বসতি ঘন আছিল। খেঁচ পানী, গা-ধোৱা, কাপোৰ-ধোৱা আৰু পশু-পক্ষী-ধোৱা পানীৰ কাৰণে এই পুখুৰীবিলাক খন্দোৱা হৈছিল। কোৱা বাহুলা য়ে- এই পুখুৰীবিলাক গাঁওখন

পৰা এক কিলোমিটাৰ মানৰ ভিতৰতে খন্দোৱা হৈছিল য'তে পানীৰ যাৱতীয় ব্যৱহাৰ কৰিব পৰা যায়। বাবীপুখুৰী আৰু ভকতপুখুৰী দুটা নিৰ্মল পানীৰ পুখুৰী গাঁৱৰ মধ্য ভাগত থকা হৈছিল। গাঁওখনৰ কাষতে ৫/৬ টা মান পুখুৰী গা-পা, কাপোৰ-কানি ধোৱা আৰু গৰুৱে পানী খোৱাৰ উপযোগীকৈ খন্দোৱা হৈছিল।

একেদৰে ঘাহি গাঁৱৰ নাতিদূৰৈত থকা কোঁৱৰগাঁও খনো ইতিহাস বহন কৰা গাঁও। এই গাঁৱৰ আশে-পাশে পোন্ধৰ-বোহাটামান পুখুৰী-বামুনপুখুৰী, গোসাঁইপুখুৰী, জামুগুৰিপুখুৰী, শ'লমৰা, বৰকলা, নামঘৰপুখুৰী আদি প্ৰধান। ২০০১ চনত উদ্ধাৰ হোৱা (৫ম খন) ফলি এই গাঁৱৰ নিবাসী শ্ৰী সুশ্ৰেণী কোঁৱৰ নামৰ এজন ব্যক্তিয়ে শৌচাগাৰৰ গাঁত খন্দোৱা উদ্ধাৰ হয়। এই ফলিখন শিক্ষক শ্ৰী ধৰণী কলিতাই, ঘিলামৰা নিবাসী প্ৰত্নতাত্ত্বিক ড° নিত্যানন্দ গগৈ (প্ৰবক্তা, বিশ্বনাথ মহাবিদ্যালয়) দেৱক দিয়ে। পাঠোদ্ধাৰ কৰি তেখেতে মতামত দিয়ে যে- ফলিখনৰ দাতা স্বধেয়াপতি - ধীৰ নাৰায়ণ। তেখেতে ১৪৪৪ খৃঃত ৰক্ষীকৰ বিপ্ৰক গজ-হস্ত পৰিয়াল ১,০০০ (এক হাজাৰ) পুৰামাটি হিপুৱালী নামৰ ঠাইত প্ৰদান কৰে। ড° গগৈ দেৱে ঢকুৰাখনাতেই এই ঠাইখন অৱস্থিত বুলি ঠাৱৰ কৰিছে। গতিকে গাঁৱৰ সমীপতে থকা ওপৰত উল্লেখ কৰা বৰপথাৰখনেই ফলিত থকা হিপুৱালী পথাৰ বুলি পতিয়ন নিয়াব পাৰি। অতীততে এই গাঁৱৰ নাম হয়তো আন আছিল। আহোম শাসনৰ পিছৰ পৰাহে গাঁওখনৰ নাম কোঁৱৰ গাঁও হয়। গোসাঁইপুখুৰী আৰু বামুন পুখুৰী দুটাই অতীততে ইয়াত গোসাঁই আৰু ব্ৰাহ্মণ সম্প্ৰদায়ৰ লোক থকাৰ স্বাক্ষৰ বহন কৰে। বামুন, গোসাঁইৰ লগত কলিতা, সূত, চুতীয়া আদি জাতি বাস কৰাৰ নজিৰ আছে। গতিকে গাঁওখন চুতীয়া ৰজাৰ ৰাজত্ব কালতে স্থাপিত হোৱা বুলি পতিয়ন নিয়াব পৰা যায়।

ঘাহিগাঁৱৰ উত্তৰে ঐগুৰি পথাৰ, পূবে-কচুগাঁও, দক্ষিণে- ঢকুৰাখনা ঘূনাসূতি পথ আৰু

ঢকুৰাখনা আদৰ্শ উচ্চতৰ মাধ্যমিক বিদ্যালয়, পশ্চিমে ঢকুৰাখনা মুগা ফাৰ্ম, আমকটীয়া গাঁও। এই গাঁৱৰ পশ্চিমফালে প্ৰায় দহ-বাব বিঘামান মাটিৰ এভোখৰ ওখ ঠাই আছে। বৰ্তমান বাঁহনি আৰু হাবি-জংঘলেৰে ভৰা ঠাইভোখৰ মৈদামনি বুলি খ্যাত। আহোম ৰজাৰ দিনত সম্ভ্ৰান্ত পৰিয়ালৰ লোকসকলে মৈদামত সোণ-ৰূপ আদি মূল্যবান ধাতু মৃতকৰ লগত দিয়া নিয়ম আছিল। এই ঠাইভোখৰত যে আহোমৰ দিনৰ মৈদাম আছিল তাৰ এটি কাহিনী উল্লেখ কৰিব বিচাৰিছোঁ। এৰাৰ মৈদামনিৰ পৰা মাটি আনি ঘাহি গাঁৱৰ মানুহ এজনে বেৰ লিপিবলৈ যো-যা কৰে। বেৰ লিপিবলৈ লোৱা মানুহ গৰাকীয়ে চৰিয়া এটাত মাটি খচি লিপি থাকোঁতে হঠাৎ টান বস্ত্ৰ এটা পাই দলিমাৰি দিয়ে। পিছত বস্ত্ৰটো পুনৰ চৰিয়াটোতে খুঁৰি পৰেই। পিছত বস্ত্ৰটো লিৰিকি-বিলাৰি চাই দেখে যে- এভোখৰ সোণ। তিনি চাৰিশ বছৰ পূৰ্বে সমাধিহ কৰা কংকাল আদি মাটিত বিলিন হৈ সোণ টুকুৰা ৰৈ যায়। গতিকে নামটোৰ ব্যাখ্যাত উপলব্ধি কৰিব পাৰি। গাঁওখন শ্ৰী দিগন্ত তামূলীৰ বাৰীত এতিয়াও মৈদামৰ ডোটি এটাৰ অৱশিষ্ট দেখা পোৱা যায়। বাঁহনিৰ মাজত সৰু পুখুৰী এটা আজিও আছে।

গাঁৱৰ এই পুখুৰীবিলাকৰ বিষয়ে কিংবদন্তি শুনা যায়। আন ঠাইৰ প্ৰবাদৰ নিচিনাকৈ বৰ পুখুৰীত বোলে কাহি-বাতি আছিল। গাঁৱৰ ৰাইজে সকাম-নিকাম হ'লে গধূলি পুখুৰীৰ পাৰত তামোল-পাণ এটা সি চাকি বস্তি জ্বলাই কিমান কাহী-বাতিৰ প্ৰয়োজন কৈ প্ৰাৰ্থনা কৰি আহিলে বোলে পুৰা পাৰত কাহী-বাতি উলিয়াই ধোৱা পায়গৈ। সকামৰ পিছত ধুই-পথালি আখে-বেখে পুখুৰীৰ পাৰত থৈ আছে। কোনোবাৰি বোলে বাতি এটা মোহ কৰা আৰু অপৰিস্কাৰ কাহী-বাতি প্ৰদান কৰাৰ পিছৰ পৰা উক্ত পুখুৰীত লাহে লাহে কাহী বাতি নোলোৱা হ'লগৈ।

বিজ্ঞানসন্মতভাৱে এই কথাবোৰৰ সত্যতা নাই। কিন্তু চিত্ৰশীল বা বুদ্ধিজীৱী মানুহে হয়তো পুখুৰী

বিলাক পৰিষ্কাৰ পৰিষ্কাৰ হৈ থাকিবৰ হেতু এইদৰে সাধাৰণ মানুহক দৰ কৰাই ৰাখিছিল। সৌ-সিদিনাৰ কথা পদুম ফুলেৰে সুশোভিত পুখুৰীটোত বোলে বজাৰুলা মহিলা এগৰাকীয়ে গা-ধোৱাৰ কাৰণে পদুম ফুলবিলাক নিঃশেষ হৈ গ'ল।

এই আওপৰূপী পুখুৰী বিলাক এতিয়া প্ৰায় জৰাজীৰ্ণ অৱস্থা। বহুত পুখুৰীৰ মাজত দোপ সৃষ্টি হৈ তাৰ ওপৰত তৰা, ভেৰগছ আদি গজি পুখুৰীৰ পানী বাহেৰৰ অনুপযোগী হৈছে। খৰালি সিন্ত গৰুৱে পানী খাবলৈ গৈ ভেৰৰ মাজত সোমাই বহু গৰুৰ মৃত্যু হৈছে। এনে কিছু পুখুৰীৰ ভেৰবিলাক খান্দি পুখুৰীৰ তলিৰ পৰা চেঙা, কাঁহে, মাওৰ, শিঙি, কুটিয়া আদি মাছ ধৰা দেখা যায়।

চুতীয়া, ভূঞা, কছাৰী আদি জাতিয়ে হাবুগুত বসবাস কৰি থকাৰ সময়তে চুতীয়াৰ শেষ বজা নীতিপালৰ পৰা ১৫২৩ খৃঃ অব্দত হাবুগু আহোম বজাৰ অধীনলৈ যায়। আহোম ৰাজত্বৰ শেষৰ ফালে মোৰামৰীয়া বিদ্ৰোহ আৰু মানৰ পানৱীয়া আক্ৰমণে অসমখন চাৰখাৰ কৰি যায়। উত্তৰ পাৰ্বত্য ইয়াৰ প্ৰভাৱ বাৰুকৈ পৰে। ১৮২৬ চনৰ ইয়াণ্ডাবু সন্ধিৰ পিছৰ পৰাহে অঞ্চলৰ গাঁওবিলাক ধনশ্ৰীত লগে। বিদ্ৰোহৰ পিছৰ পৰাহে শিৱসাগৰ, যোৰহাট, নগাওঁ, তেজপুৰ আদিৰ পৰা প্ৰব্ৰজন হৈ আমাৰ গাঁওবিলাক প্ৰতিষ্ঠিত হয়।

যাহিগাঁৱৰ লিখিত ইতিহাস পোৱা নাযায়। যাহিগাঁও উৎপত্তি সম্পৰ্কে এনেদৰে ভাবিব পাৰি।

১। মোৰামৰীয়াৰ দমন কৰিবলৈ আহোমৰজাই যোঁৰাচোৱা বৰুৱাক উত্তৰ পাৰ্বত্য পটোৱাৰ লগত হয়তো যোঁৰাৰ বাঁহ যোগানীয়া মানুহও লগত আহিছিল। তেওঁলোকে বাসকৰা গাঁওখনেই যাহিগাঁও নাম পায়।

২। মানৰ আক্ৰমণৰ সময়ত কোনো ঠাইৰ পৰা ভাগি অহা কোনো এজন যাহি বিক্ৰাৰ পদৰ নামেৰে গাঁওখনৰ নাম যাহি গাঁও হয়।

৩। প্ৰব্ৰজনকাৰী লোকসকলে তেওঁলোকৰ পূৰ্বৰ অহা বা গাঁৱৰ নামখিনি নতুন ঠাইখনত বসবাস কৰে। কোনো যাহি মানুহ থকা অঞ্চলৰ পৰা এই ঠাইত খিতাপি যাহিগাঁও নাম দিব পাৰে। উল্লেখ্য যে- সূতসকলে অকল যাহি নহয়। ইয়াত বিভিন্ন সম্প্ৰদায়ৰ লোকে আহে।

যাহিগাঁৱত প্ৰধানকৈ তিনিটা সম্প্ৰদায়ৰ লোক বসবাস কৰি আছে- সূত, কায়স্থ আৰু ব্ৰাহ্মণ।

কায়স্থ পৰিয়াল :- এই পৰিয়ালটি তিতাবৰ কাছৰ অঞ্চলৰ পৰা অহা লোক। সদা তামুলী ফুকনক আহোম ৰজাই উত্তৰ পাৰ্বত্য চলা মানৰ আক্ৰমণ প্ৰতিহত কৰি কাৰণে পঠায়। মানৰ আক্ৰমণ শেষ হোৱাৰ পিছত তামুলী ফুকন তিতাবৰলৈ ঘূৰি নগ'ল। এই যাহিগাঁৱে খিতাপি লয়। প্ৰবাদ আছে মানৰ তৃতীয় আক্ৰমণ তেখেতক আচৰিত মান সেনাই ঘেৰি ধৰে। তেখেত বাহুলেবে দুজন মানসৈন্যৰ পৰা দুখন তৰোৱাল কাটিলে মানসৈন্যক কচু কটা দিয়ে। অসমীয়া মানুহ একেই হৈ মান বিলাকক কাটি-মাৰি খৰজানত (চকুৰাধা) কে-পৰা ৫ কিঃ মিঃ পশ্চিমে উটাই দিছিল। বাকী থকা কিছুমানক নদীৰ (চাৰিকড়ীয়া) সিপাৰে চাপৰি বেৰিধৰি জুই লগাই পোৰে। ফলত খাৰজন অ-জুয়েপোৰা চাপৰি নামে বিদিত হ'ল (বাবুভূঞা-ধাৰু-ভূঞা)।

সদা তামুলীয়ে বহুত মাটি অধিগ্ৰহণ কৰে চাৰিকড়ীয়া নদীৰ পৰা লোহাই জনলোকে তেখেতক মাটি বিক্ৰত আছিল। কন্যাক বিয়া দিয়া সূত্ৰে খন্য দাৰোগা এজনক দেৱেকা (দাৰোগা) পথাৰৰ মাটিৰ আৰু বাপীৰাম ভূঞাক (মাধৰাম ভূঞাৰ দেউতাক) কন্যাৰ লগত ভেটিমাটি আৰু খেতি মাটি প্ৰদান কৰে কন, নকুল, কমলা তামুলী আদি সদা তামুলীৰ নাতি তিতাবৰ কাছজনৰ পৰা অহা কাৰণে এই পৰিয়ালক কাছ পৰিয়াল বোলে। (পৰিয়ালৰ এজন বন্ধু লোক

পৰা লোৱা বিৱৰণ)।

সূত সম্প্ৰদায়ৰ ভিতৰত (১) ম'হ গোৱালৰ

পৰিয়াল : জনশ্ৰুতি অনুসৰি অসমত মানৰ আক্ৰমণৰ পূৰ্বে জীৱিকাৰ সন্ধানত যোৰহাট জিলাৰ চৰাইবাৰী খঙ্গীয়া গাঁৱৰ পৰা এই বংশৰ পূৰ্ব-পুৰুষ আহিছিল। চাৰিকড়ীয়া নদীৰ উত্তৰ দিশে শশা-শ্যামলা ঘাঁহ বনোৰে উপৰি থকা ভূমি ভাগত (বৰ্তমান যাহিগাঁও) কৃষি আৰু পশু-পালক হিচাবে এই পৰিয়ালটোৱে জীৱনৰ নিৰ্বাহ কৰে। ম'হগিৰি হিচাবে জীৱন-জীৱিকা ধাৰী বংশটো কালক্ৰমত 'ম'হ গোৱাল বংশ' নামে পৰিচিত হয়। শিক্ষা-দীক্ষা আৰু অৰ্থসামাজিক দিশত এই পৰিয়ালটোৱে ঐতিহ্য আৰু ইতিহাসবহন কৰি আহিছে। (ম'হগোৱাল বংশাৱলীৰ পৰা)।

(২) যোঁৰাচোৱা পৰিয়াল : অসম বুৰঞ্জীত মোৰামৰীয়া বিদ্ৰোহ আৰু মানৰ আক্ৰমণ, অসমৰ আকাশত দুচপৰা কলমেঘ। ১৭৮৬ চনত উত্তৰ পাৰ্বত্য মোৰামৰীয়া বিদ্ৰোহ দমন কৰিবৰ বাবে গৌৰীনাথ সিংহই কিছুমান সৈন্য পঠাই বিফল হ'লত কলিকতাত থকা বুঢ়ী গবৰ্ণৰ জেনেৰেল নাৰ্ড কৰাৰিলিচৰ সহযোগত কেপ্তেইন ওৱেলছৰ সহায়ত বিদ্ৰোহ দমন কৰি ১৭৯৫ চনৰ জুলাই মাহত গৌৰীনাথ সিংহক ৰাজ্যভাৰ গত্য কলিকতালৈ ঘূৰি যায়। নগাঁৱৰ কোনোবা এখন ভিতৰুৱা গাঁৱৰ সূত সম্প্ৰদায়ৰ যদুমণিৰ পুত্ৰ 'একানশ যোঁৰাচোৱা বৰুৱা' ওৰফে গোপালক মোৰামৰীয়া বিদ্ৰোহ দমন কৰিবলৈ পঠাইছিল। ওপৰত উল্লেখ কৰাৰ দৰে আহোম সেনা চৰভাগ দিলে যদিও 'যোঁৰাচোৱা বৰুৱা' গোপাল চকুৰাখনাতে থাকি যায়। বৰ্তমান কোঁহৰ গাঁৱতে খিতাপি লৈ থাকিল।

গোপালৰ পুত্ৰ সৰ্ব্বাম আৰু তেওঁৰ পুত্ৰক জীউৰাম বৰুৱা। জীউৰাম বৰুৱা (ঘিলামৰা, বেবেজীয়া-বৰ্তমান গোহাঁই মৌজাৰ) মৌজাদাৰ আছিল। এক্ষৰ বানবিশ্বস্ত বাইজৰ পৰা খাজনা নুঠোৱাৰ কাৰণে তেওঁৰ মৌজা, সা-সম্পত্তি, মাটি-বাৰী চৰকাৰে বাজেয়াপ্ত

কৰে। দুটা তেজ্জৰীৰ এটাত সোণ-ৰূপৰ অলংকাৰ মাটিত পুতি ৰাখিলে। আনটো নিলাম হোৱাত সাগৰমল কেঞাই বাখে। চৰকাৰৰ ভয়ত পুতি থোৱা তেজ্জৰীটো আজি পৰ্যন্ত উদ্ধাৰ নহ'ল। শেষত বংশটো তিনিভাগ হৈ এভাগ চকুৰাখনা যাহিগাঁৱলৈ আৰু এভাগ ভগামুখলৈ গুচি যোৱাৰ পিছত সমাজকৰ্মী মুক্তিযোদ্ধা চন্দ্ৰশেখৰ দাসদেৱৰ পৰিয়ালটি কোঁহৰ গাঁৱতে থাকি যায়। (যোঁৰাচোৱা পৰিয়ালৰ বংশাৱলীৰ পৰা উল্লেখিত)।

(৩) জোনাকৰ বংশ : বিশ্বনাথ চাৰিআলিৰ ডেকাৰবৰুৱা সৈন্যৰ দলত থকা এটা পাছাল ডেকাক ৰুদ্ৰসিংহ স্বৰ্গদেৱে গড়গাঁৱলৈ লৈ আহে। এজন পাৰশৰী ব্যক্তি হিচাবে তেওঁক নিৰ্বোধুখাত থকা 'ৰামখা পীঠত' প্ৰশাসনিক দায়িত্ব দিয়ে। এইজনা বৰুৱাই হ'ল প্ৰখ্যাত গংগাধৰ বৰুৱা। এই বৰুৱাৰ আজেনাতি দুৰ্গাধৰ বৰুৱাৰ সৰুপুত্ৰৰ নাম হ'ল দেৱগিৰি। মানৰ আক্ৰমণৰ সময়ত এই দেৱগিৰি উত্তৰ পাৰ্বত্য পলায়ন কৰে। তেওঁ প্ৰথম আউনিআটি সত্ৰতে আশ্ৰয় লয়। কালক্ৰমত সত্ৰীয়া সংস্কৃতিৰ লগত তেখেতৰ বিশেষভাৱে পৰিচয় হয়। এবাৰ চকুৰাখনাৰ কেইজনমান লোকে সত্ৰত শৰণ ল'বলৈ যাওঁতে দেৱগিৰি বৰুৱাৰ লগত পৰিচয় হ'ল। তেওঁৰ পাণ্ডিত্যত মোহ গৈ তেখেতক চকুৰাখনালৈ আনি ঘাঁহি গাঁৱতে থাকিবলৈ দিয়ে।

যাহিগাঁৱৰ ভাওনা-সবাৰ, গায়ন-বায়ন আদিত তেখেত আগবণুৱা আছিল। বাইজে তেখেতক 'গায়নীয়া বড়া' পাতে। তেখেতে সচিপতীয়া পুথি (পুৰাণ অসমীয়া আখৰ থকা) কীৰ্তন দশম, ভাগৱত আদি পঢ়ি সুন্দৰভাৱে ব্যাখ্যা দাঙিধৰাৰ হেতু গাঁৱৰ বাইজে দেৱগিৰিক নৈমিষাৰণাৰ ভাগৱত বক্তা 'সূত' উপাধিৰে বিভূষিত কৰাৰ লগতে সাংস্কৃতিক দিশত পাৰ্গত ব্যক্তি কাৰণে তেওঁক 'জোনাক' অৰ্থাৎ উজ্জল পুৰুষ নামেৰে অলংকৃত কৰিছিল। পিছলৈ এই বংশটো

জোনাকৰ বংশ হিচাপে খ্যাত হয়। বৰ্তমানলৈকে এই বংশ দশম পুৰুষত ভবি দিছে। (ক্ৰিষ্ণী সংগম পৃঃ ৩১৩-১৪)।

(৪) ডাকদাৰ বংশঃ মানৰ আক্ৰমণৰ সময়ত দিখৌমুখ অঞ্চলৰ গোৱাল গাঁৱৰ পৰা দুজন ককাই-ভাই (চফল ডেকা) ব্ৰহ্মপুত্ৰ পাৰ্বতী উত্তৰ পাৰলৈ আহে। ঢুকুৱাৰপৰা তেওঁলোকে খিতাপি লয়। নিজ গাঁৱৰ স্মৃতি ৰাখি তেওঁলোকে বাসকৰা গাঁওখনৰ নাম গোৱাল গাঁও ৰাখে। পিছে ভায়েক গোৱাল গাঁৱতে থাকিল যদিও ককায়েক সত্ৰকুলীয়া হোৱাৰী বিয়া কৰাই ঘাই গাঁৱত বাসস্থান লয়। দিখৌমুখৰ ৰামখা দেওশালৰ সংস্কৃতিয়ে পৰিপূৰ্ণ মন বৰকাই একোটাৰ পৰা অহা দেৱগিৰিৰ লগত ভাওনা সৰাহ আদি মাংগলিক অনুষ্ঠানত পাকত ব্যক্তি হৈ পৰিল। শিক্ষিত ডেকা কাৰণে কোনো এক মৌজাদাৰৰ ডাকদাৰ বিষয়া (মৌজাদাৰৰ জৰিকৰ) হৈ কাৰ্যনিৰ্বাহ কৰাৰ কাৰণে পৰিয়ালটোক পিছত ডাকদাৰ পৰিয়ালৰূপে পৰিচিত হয়। (কিবদন্তি অনুসৰি)।

এই চাৰীক বিশেষ পৰিয়ালৰ বাদেও বিভিন্ন ঠাইৰ পৰা প্ৰব্ৰজন হোৱা-খাৰনিবোৰা বংশ, দীমাই বংশ, এমাৰি বংশ, বসুৱা বংশ, নদীতলৰ বংশ, মাৰীমুড়া বংশ, কাপেশ্বৰ (নিৰোপায়) বংশ আদি সৰু বৰ সাততামান বংশৰ লোকে এই গাঁৱত বসতি কৰি আছে। গাঁওখনত পূৰ্বতে এটাই ব্ৰাহ্মণ পৰিয়াল আছিল। ইয়াৰ এটা ঠালৰ কুশৰাম শৰ্মাৰ পৰিয়ালটো পুৰোহিতৰ পৰিয়াল বুলি খ্যাত।

সামাজিক আৰু সাংস্কৃতিক দিশত গাঁওখন বহু আগবঢ়ায়। 'জোনাক' আৰু 'ডাকদাৰ' পৰিয়ালৰ লোকেই ভাওনাৰ গীত-মাত, গায়ন-বায়ন আদিত সদায় আগভাগ লয়। তদুপৰি ত্ৰিশদশক মানতে শিকসাগৰৰ জাজি অঞ্চলৰ পৰা কাপেশ্বৰ বায়নক সিধা দি গাঁৱতে ৰাখি শংকৰী ক'লা-কুপ্তিৰ গায়ন-বায়ন, গীত-মাতৰ শিক্ষা লোৱা হয়। প্ৰতিবেশী গাঁওবিলাকেও এই গায়নীয়া

গীত মাতৰ শিক্ষা লয়। অঞ্চলটোৰ ভিতৰত ঘাইগৈকি ডাঙনা উল্লেখনীয়। দৰ্শকৰ সমাগম বেছি হোৱাৰ কাৰণে নামদৰৰ সমুখৰ মুকলি ঠাইত বৰচাপৰিৰ পৰা 'মতাকুঁকি' গছৰ খুঁটা আনি বডা তৈয়াৰ কৰি ডাঙনা প্ৰদৰ্শন কৰা হয়। পোহৰৰ কাৰণে কেৰাচিন তেলৰ আৰিয়া অৰ পেষ্ট মাল্ৰ লাইট আদি ব্যৱহাৰ কৰা হয়। ১৮৯৭ চন বৰভূইকঁপৰ পিছৰ পৰাই এই বাৰ্ষিক ডাঙনা প্ৰদৰ্শন ধাৰা বাহ্যিকতা বিদ্যমান। কিশোৰ অৱস্থাতে উপভোগ কৰা গাঁৱৰ পৰম্পৰামৰ মাতৃহতা' ডাঙনাখনৰ স্মৃতি মে এই উদাশী বয়সতো মানস পটত ভাই আছে।

১৯৬৯ চনত আৰম্ভ হোৱা শ্ৰী শ্ৰী কৃষ্ণৰ বা মহোৎসৱ ঢুকুৱাখনা অঞ্চলৰ গাঁওবিলাকৰ ভিতৰে প্ৰথম। তিনিদিনীয়াকৈ বাসমহোৎসৱ পাতিও দৰ্শক আসন দিব নোৱাৰা উদাহৰণ আছে। ১৯৮৬ চনৰ এপ্ৰিল তাৰিখে অসম চৰকাৰৰ সাংস্কৃতিক সঞ্চালকালয়ৰ পৰা (পঞ্জীয়ন নং ৭৮১) ২০০০.০০ (দুই হাজাৰ) টকাৰ অনুদান পায়। ১৯৯৩ চনৰ ২৯ নবেম্বৰত বাসলীলা মহোৎসৱৰ কপালী জয়ন্তী পালন কৰা হৈছে। ২০১৯ চনত অনুষ্ঠিত হ'বলগা সোণাৰ জয়ন্তীলৈ সাংস্কৃতিক টঙালি বন্ধা হৈছে। ভাৰ্য নাট্যমন্দিৰৰ সৌজন্যতে গাঁৱৰ বাস, ভাওনা, থিয়েটাৰ সৰাহ আদি অনুষ্ঠানবিলাক পতা হয়। এই গাঁৱৰ মুকলি পৃথিৰ্ভাল আৰু মুকলি মইনা পাৰিজাত আন এও অনুষ্ঠান। ১৯৫৪ চনত গাঁৱৰ যুৱক বৃন্দই মাজুলী হালধিবাৰী পৰ্যন্ত অঞ্চলত ট্ৰচিবি গাই অৰ্থ সংগ্ৰহ কৰি এই মুকলি পৃথিৰ্ভালটো প্ৰতিষ্ঠা কৰা হয়। গাঁওখনত উপৰিত প্ৰতিবেশী গাঁও বিলাকৰ ল'ৰা-ছোৱালীয়ে এই পৃথিৰ্ভালৰ পৰা কিতাপ আলোচনী আদি পঢ়ি উপকৃত হৈছিল। ১৯৬২ চনৰ প্ৰলয়ংকাৰী বানপানীত পৃথিৰ্ভালটো আৰু আচৰাব বিলাক ডুব যোৱাৰ কাৰণে কিতাপ-পত্ৰ বিলাক নষ্ট হয়। সুখৰ বিষয় যে এই মৃতপ্ৰায় পৃথিৰ্ভালটো (২০১৩ চন) গাঁৱৰ উদীয়মান যুৱক আৰু সচেতন ব্যক্তি কেইজনমানে নতুনকৈ ঘ-

দুবাৰ নিৰ্মাণ কৰি আৰম্ভ কৰিছে।

এই গাঁওখনৰ আন এটি সাংস্কৃতিক পৰম্পৰা হ'ল ঠ্ৰচিবি আৰু বিছ উৎসৱ। ঠ্ৰচিবি পথাৰত স'ৰা আৰু জামু গছৰ তলত ডেকা আৰু গাভৰুৱে পৃথকে পৃথকে ব্যক্তি বিছ মৰাৰ কথা বুঢ়ালোকৰ মুখত শুনিবলৈ পাইছিলো। এই পৰম্পৰা বৰ্তমানো বিদ্যমান। ফাটবিছৰ আৰম্ভণি বছৰ কেইটাত ছত্ৰগাঁও, ঘাইগাঁও আৰু বাহো গাঁৱৰ বিছ দলে সমান বুঢ়ালা পৰিলক্ষিত হয়। ঘাইগাঁৱৰ যুৱক-যুৱতীয়ে পঞ্চম বছৰৰ কাৰণে (২০১৪ চনত) তিনিমহলীয়া ভেলা ঘৰ সজা 'ঠ্ৰচিবি ভোগালী' উৎসৱক চাই মহকুমাপতি অনুপম চৌধুৰীয়ে ভূয়সী প্ৰশংসা কৰি গৈছে। ২০১৫ চনতো এই উৎসৱ পালন কৰা হয়।

গাঁওখনত কেইবাটাও গোষ্ঠীয়ে বসবাস কৰিছে আৰু তিনিটাকৈ ধৰ্মীয় অনুষ্ঠান গাঁওখনত আছে। সম্প্ৰীতিৰ ক্ষেত্ৰত গাঁওখন আগবঢ়ায়। গাঁৱৰ বাস-ভাওনা, বৰসবাহ আদি সামাজিক কাম-কাজত পুৰুষ-মহিলা, যুৱক-যুৱতী সকলো একগোট হৈ কাম কৰে। তদুপৰি আমাৰ গাঁৱৰ লগত আন গাঁৱৰ সৈতে হোৱা অসংৰণ নিৰাহৰ মূক্ত আচৰণে সম্প্ৰীতিৰ বান্ধনটো আৰু কটকটীয়া কৰি তুলিছে।

উল্লেখ্য যে ১৮৫৩ চনত ঢুকুৱাখনাত চৰকাৰী ভাবে হোৱা ঢুকুৱাখনা প্ৰাথমিক বিদ্যালয়খন (ঢুকুৱাখনা চৰকাৰী মজলীয়া স্কুলৰ ভেটিত প্ৰতিষ্ঠিত) জমাভেটি ঘাইগাঁও। ইয়াৰ পৰা কোঁৱৰ গাঁও পিছত বালিগাওঁলৈ স্থানান্তৰিত হোৱাৰ পিছত বৰ্তমান উল্লেখিত ভেটিলৈ যায়। ১৯৩৬ চনত স্থাপিত হোৱা ঢুকুৱাখনা

হাইস্কুলখন (বৰ্তমান উচ্চতৰ মাধ্যমিক বিদ্যালয়) ঘাইগাঁৱৰ মাটিতে 'চন্দ্ৰশেখৰ দাস'ৰেৰে ব্যৱহৃত প্ৰতিষ্ঠিত হয়।

বৃষ্টিৰ শাসন কালত মৌজাদাৰৰ চ'ৰাটো আছিল আদালত। বিচাৰপতি মৌজাদাৰ। কাৰ্ণচিহ্নে মোৰ্কদমা বিলাক আদালতলৈ গৈছিল। আমাৰ গাঁৱৰ যাবতীয় মেল-মিটিং বিলাকৰ বিচাৰ পুৰোহিত দেউতৰে (কুশৰাম শৰ্মা) কৰিছিল। নিৰাপেক্ষ চিত্ৰাধাৰে দেউতৰে মিটো বিচাৰৰ বায়দান দিব-সি শিলৰ বেখাৰ ব্যতিক্ৰম হ'ব নোৱাৰে।

অতীজতে গাঁৱৰ সামাজিক বান্ধন কটকটীয়া আছিল- আউসী, একাশী, পুৰ্ণিমা তিথিত হালবালে দণ্ড ভৰিব লাগিছিল, কোনোবাই মদ খালে সামাজিকভাৱে ক্ষমাখুজি উৰ্দ্ধাৰণ হ'ব লাগিছিল, গাঁৱত কোনোবাই কুৰুবা পুহিলে বাইজে এঘৰীয়া কৰিছিল- এতিয়া সেই দিন নাই। গাঁৱত এতিয়া মদ তৈয়াৰ কৰা গৃহস্থি- মদৰ পোকান আছে। আগেয়ে গাঁৱৰ হয়তো দহজনে মদ খাইছিল এতিয়া গাঁৱত হয়তো দহজনে মদ নোখোৱা মানুহ নাই। কুৰুবা-গাহৰি পোহা অবাধ গতি, এতিয়া 'কালৰো কাল বোলে হৰিণাই চেলোকে বাঘৰ গাল'।

ঘাই গাঁওখনি আৰম্ভণিতে মাত্ৰ দুটা চুবুৰী আছিল- উজনি আৰু ভাটীচুক বা চুবুৰী। চাপৰি চুবুৰীটো (৩ য়াটো) নতুনকৈ সৃষ্টি হোৱা। দুফালে দুটা হোলাৰ মাজত নতুনকৈ সৃষ্টি হোৱা এই চুবুৰীটো। পূৰ্বতে কোঁৱৰ গাঁৱৰ মানুহে ইয়াতে গৰখুটি দিছিল। বৰ্তমান ১২০ ঘৰৰ অধিক লোকৰ বসতি।

লেখকৰ ঠিকনা
আমোলাপাটী, ঢুকুৱাখনা

সংৰক্ষণ আৰু অৰ্থনৈতিক দৃষ্টিকোণেৰে ফাটবিহু

লেখিত ডেকা

সভাতা বিকাশৰ প্ৰক্ৰিয়াটোত সমগ্ৰ পৃথিৱীৰেই মানুহৰ সমাজৰ চাৰিওফালৰ পৰিবেশ অৰ্হদৰ্শে সলনি হ'বলৈ ধৰিছে। গতিকে স্বাভাৱিকৰেই সাংস্কৃতিক জগতৰ পৰিবেশো সলনি হৈছে। অসমতো ইয়াৰ প্ৰভাৱ নপৰাকৈ থকা নাই। আজিৰ পৰা ২০-২৫ বছৰ আগতে প্ৰাথমিক বা মাধ্যমিক বিদ্যালয়ত পঢ়া কালত ছাত্ৰ-

ছাত্ৰীসকলে বিহুৰ বিষয়ে ক'না লিখোতে লিখা কথাবোৰ এতিয়া অসংলগ্ন যেন লগা হৈছে। বিহু সংস্কৃতিৰ বিষয়ে বৰ্ণনা কৰোতে দাঙি ধৰা দুশাৰোৰ এতিয়া গাওঁবোৰতো

জন্মায়ো দুৰ্বল হ'বলৈ ধৰিছে। পুৰণি বিহুমাৰোৰত বৰ্ণনা কৰা কথাবোৰ আচৰ্বা যেন পাই নতুন প্ৰজন্মই সেইবোৰ গাবলৈ বা শুনিবলৈ নিবিচাৰা হৈছে। কেবল কোৱা কথাক বিশ্বাস নকৰা নতুন প্ৰজন্মক বিশ্বাস জন্মাবলৈ কোনোবা অত্যাৱসায়ীয়ে দুশা-শ্ৰবা মাধ্যমত

পুৰণি পৰম্পৰাৰ কিবা দুশা তুলি ধৰিবলৈ চেষ্টা কৰিলেও কৃত্ৰিমতা ধৰিব পাৰি বা আজিৰ প্ৰেক্ষাপটত আচৰ্বা যেন দেখি তেওঁলোকে সেইবোৰ প্ৰত্যাখান কৰিছে। তাৰ পৰিৱৰ্তে নবীনসকলে নতুন চিন্তাৰে উদযাপনৰ প্ৰচেষ্টা চলাইছে। কিছুমানে বিহুমাৰ ঠাচত নিজো ভাল পোৱা ধৰণে গীত ৰচনা কৰি, সুৰ দি গাইছে

বা গোৱাইছে। কিছুমানে আকৌ ক'ব ত'ৰ পৰা পুৰণি গীতৰ কথা সংগ্ৰহ কৰি নতুন সুৰ সংযোজনেৰে সেইবোৰ গাইছে। তেনে শিল্প আৰু শিল্পীবোৰক নতুন সমাজখনে আগ্ৰহৰে আকোঁৱালীও লৈছে। তাকে দেখি

প্ৰবীণসকলে নবীনসকলক কঠোৰ ভাৱেৰে সমালোচনা কৰিছে আৰু বাপতি সাহেন সমূল্যে কিন্ট হোৱাৰ আশংকা কৰি মুগ্ধমেয় কেইজনমানে পৰাখিনি জীয়াই ৰাখিবলৈ যৎপৰোনাস্তি চেষ্টা কৰিছে। ফলত বিহুটোৰ একেকপাতে পালন কৰি যাবলৈ চেষ্টা কৰা আৰু নকৰা

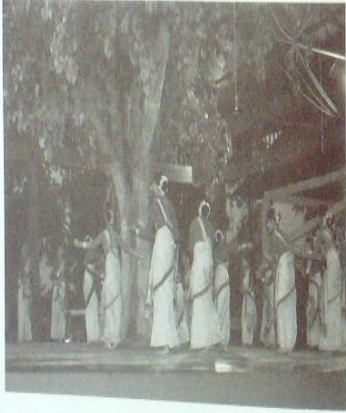

দুটা দলৰ মাজত একপ্ৰকাৰ সংঘাত হৈছে। এনে পৰিস্থিতিত কি কৰা উচিত সেই বিষয়ত বিস্তৰ আলোচনাৰ অৱকাশ আছে। কিন্তু আজি সংস্কৃতি সম্পৰ্কীয় অন্য এটা বিষয়েই আলোচনা কৰিবলৈ ওলাইছে।

মানুহৰ সংস্কৃতিৰ ভেটিটো অৰ্থনৈতিক ব্যৱস্থাৰ ওপৰত প্ৰতিষ্ঠিত হয়। এই কথা বহলাই কোৱা প্ৰয়োজন নাই যে আজি আমি বিহুমাৰ পুৰণি আৰু নিৰ্ভাঁজ সংস্কৃতিৰ ৰাহক বুলি কওঁ, সেইবোৰ উৎপত্তি হোৱা কালত আমাৰ সংস্কৃতিৰ ভেটিটো এশ শতাংশই কৃষি অৰ্থনীতিৰ ওপৰত প্ৰতিষ্ঠিত আছিল। সেইবোৰত চহা লোকজীৱনৰ জীৱন প্ৰণালী সৰলভাৱে প্ৰকাশিত হোৱা কথাই নিশ্চয় তাকেই প্ৰমাণ কৰে। সময় পৰিবৰ্তনৰ লগে লগে বিহুমাৰ কথা, নাচন ভাংগী, নাচাৰ পৰিবেশ সকলো এতিয়া সলনি হৈছে। পিঠা-পনা, ঠাঁৰি আদিৰ সতে জৰিত এতিয়া সম্পূৰ্ণৰূপে কৃষকসকলৰ সৰল জীৱন প্ৰক্ৰিয়াৰ সতে জৰিত নহয়। এই সকলোবোৰৰ সতে এতিয়া একপ্ৰকাৰ উদ্যোগিক অৰ্থনীতি জৰিত হৈ পৰিছে। ইলেকট্ৰনিক, গাড়ী-মটৰ, বস্ত্ৰ, বিভিন্ন প্ৰসাদ সামগ্ৰী আদি উৎপাদনকাৰী উদ্যোগ আৰু শৰ্গোপৰি পৰ্যটন উদ্যোগ জড়িত হৈ পৰিছে। সেয়েহে লক্ষ্য কৰিবলৈ উচিত যে বিহু আৰু পুৰণি বিহুমাৰ নগৰীয়া আৰু ধনবানসকলৰ সংস্কৃতিত হৈ পৰিছে। তথা-প্ৰযুক্তিৰ বিস্ফোৰণৰ দিনত উদ্যোগিক অৰ্থনীতি জৰিত হৈ পৰা কাৰ্যই পৰিবৰ্তনৰ গতিক অধিক দৃষ্টি কৰি তুলিছে। এনে প্ৰেক্ষাপটত আমাৰ কৌটুকলীয়া সংস্কৃতিৰ ভেটিটো সাম্প্ৰতিক বিশ্ব ভোগদানী সমাজ আৰু পুঞ্জিপতিৰ আগ্ৰাসনে ভাঙি চূৰমাৰ কৰিলে বুলি কেবল চিৰ্ভল-বাখৰ কৰি ইয়াৰ পুৰণি ৰূপটো কিমান দিনলৈ ৰক্ষা কৰিব পৰা যাব ক'ব নোৱাৰি। আমাৰ ব্যক্তিগত ধাৰণা, সাম্প্ৰতিক সময়ৰ সতে খাপ খোৱাকৈ যিমান পৰা যায় সোনকালে

এক ফৰপ্ৰসু মধ্যম-পন্থা উদ্ভাৱন কৰিলে আমাৰ পৰম্পৰাৰ সাক্ষৰ বহন কৰা বহুতো সাংস্কৃতিক উপাদান ইতিহাসৰ সমল হৈও নাথাকিবগৈ। এতিয়া এই মধ্যম পন্থাটো কি হ'ব? এই মধ্যম পন্থাটো হ'ব লাগিব বিশেষত্বপূৰ্ণ ঐতিহ্যৰে সংলগ্ন, যুগসাপেক্ষ আৰু অৰ্থনৈতিকভাৱে লাভজনক।

বাৰু এইবোৰ কথা পিছলৈ থলো। বৰ্তমান অবস্থাত বিহুৰ সতে জড়িত অৰ্থনীতিৰ নিশাটোলে লক্ষ কৰিলে আমি দেখা পাওঁ যে বিভিন্ন উদ্যোগভাঙা সামগ্ৰীৰে বজাৰখন বিশ্ব কেইদিনৰ বাবে বিশেষভাৱে সজাই পেলোৱা হয় আৰু অসমীয়াৰ আগেয়ে উদ্বেলিত কৰি সামগ্ৰী বিক্ৰীৰ অভয়ান চলোৱা হয়। আৰুদিক ব্যৱসায় ব্যৱস্থাপনাত যি কোনো শান্ত্যে বজাৰ আৱিষ্কাৰ কৰি তেনেদৰে কৌশলেৰে উদ্যোগবোৰ নিজৰ উৎপাদিত সামগ্ৰী বিক্ৰী কৰে। ইয়াকেই ব্যৱস্থাপনা বিজ্ঞানৰ ভাষাত "মাৰ্কেটিং" বুলি কোৱা হয়। মাৰ্কেটিঙৰ বাবে বিক্ৰী কৰিবলৈ কিছুমান সামগ্ৰী আৰু এখন বজাৰৰ নিত্য প্ৰয়োজন। সাম্প্ৰতিক বিশ্বত পৰ্যটন এক বৃহৎ উদ্যোগৰূপে গঢ়ি উঠিছে আৰু এই উদ্যোগৰ সামগ্ৰী বিক্ৰীৰ বাবে সমগ্ৰ বিশ্বতেই এখন বিশাল বজাৰ আছে। অসমত এই উদ্যোগ এতিয়াও সু-সংগঠিত ৰূপত গঢ়ি উঠা নাই। অৰ্থাৎ আমাৰ সম্পদবোৰক উদ্যোগটোৰ বাবে উপযুক্ত ৰূপত আগবঢ়াই নিয়াৰ ক্ষেত্ৰত আমি বহুত কৰিব লগা আছে। বনাঞ্চল, বনাগ্ৰাণী আৰু বিভিন্ন জনগোষ্ঠীৰ বাবে বহুবিধা সংস্কৃতি অসম তথা উত্তৰ-পূৰ্বাঞ্চলৰ পৰ্যটন উদ্যোগৰ বাবে গুৰুত্বপূৰ্ণ প্ৰভাৱ। সাম্প্ৰতিক বিশ্বৰ পৰ্যটনৰ বজাৰখনত আমাৰ সামগ্ৰীবোৰ সজাই পৰাই মেলি ধৰিব পাৰিলে সংস্কৃতিয়ে আমাৰ দুখীয়া ৰাজ্যখনৰ অৰ্থনৈতিক দিশলৈও গুৰুত্বপূৰ্ণ অৱদান আগবঢ়াব। সংস্কৃতি সংৰক্ষণ হ'লে কাম কৰা সকলে এতিয়া অৰ্থনীতিৰ সতে সংস্কৃতিৰ সম্পৰ্কৰ বিষয়টো গুৰুত্বসহকাৰে বিচাৰ কৰাৰ সময় আহি পৰিছে। তাকে

নকৰিলে অতি ক্ষীণতাবে পৰিবৰ্তিত সমাজখনত আমাৰ ঘাই শিপাজাল ধৰি বৰা সংস্কৃতি সতে জড়িত অৰ্থনীতিৰ অধাৰনক আধুনিক অৰ্থবিজ্ঞানে সাংস্কৃতিক অৰ্থনীতি বুলিছে। সাংস্কৃতি অৰ্থনীতি বা Cultural Economics হ'ল অৰ্থনীতিৰ এটা ভাগ য'ত অৰ্থনৈতিক পৰিণামবোৰৰ সতে সংস্কৃতিৰ সম্পৰ্কৰ কথা আলোচনা কৰা হয়।

এতিয়া অসমৰ লখিমপুৰ জিলাৰ ঢকুৱাখনাৰ এই তিহামণ্ডিত ফাট-বিহুৰ প্ৰসঙ্গলৈ আহোঁ। আহোঁমো বজাৰীয়া এই ঐতিহাসিক পৰম্পৰা পালনক লৈ ঢকুৱাখনাবাসীৰ উত্থেৰ সীমা নাই। আধুনিক শিক্ষাৰে শিক্ষিত ঢকুৱাখনাৰ এচাম কষ্টসহিষ্ণু উদ্যমীৰ প্ৰচেষ্টাত এতিয়া প্ৰতিবন্ধে ফাট-বিহু উদযাপন কৰা হয়। সময়ৰ সতে খাপ খুৱাই অসমখনৰ আয়োজন কৰিলেও কিছুমান পৰম্পৰাগত নিয়ম-নীতি ফাট-বিহু উদযাপন কৰোঁতে ঢকুৱাখনাবাসীয়ে কঠোৰভাৱে পালন কৰি আহিছে। উদাহৰণ স্বৰূপে পৰম্পৰাগত সাজগাৰ নিপিন্ধিলে কাকো মঞ্জত উঠিবলৈ নিদিয়া, দলীয়া পৰিবেশনৰ সময়ত জাকজমকীয়া মাজপাৰৰ ওপৰত গুৰুত্ব নিদিয়া ইত্যাদি। এই কাৰ্যই ফাটবিহুৰ এক স্বকীয় মাত্ৰা প্ৰদান কৰিছে আৰু আমি ব্যক্তিগতভাৱে কিছুমান মনুহৰ পৰা লাভ কৰা প্ৰতিক্ৰিয়া অনুসৰি পৰম্পৰাগত নিয়ম-নীতিবিনী কঠোৰভাৱে পালন কৰা কাৰ্যকৰণ বাইজে আদৰিও লৈছে। এই কাৰ্য যেন ফাট-বিহুৰ Unique Selling Point (USP) হৈ পৰিছে। আন কথাত ক'ব পাৰি এই কাৰ্যই ৰাইজক ফাটবিহুৰ প্ৰতি আগ্ৰহী কৰি তুলিছে আৰু ফলত ফাটবিহুৰ পৰ্যটকৰ আগমনো বাঢ়িছে। ঘৰুৱা বা দেশী পৰ্যটক হলেও ইয়াৰ সংখ্যা বৃদ্ধিয়ে ঢকুৱাখনাত ফাটবিহুৰ কেন্দ্ৰ কৰি গঢ়ি উঠা অৰ্থনীতিৰ কলেবৰ বৃদ্ধি কৰিব। এই কথাই নিশ্চয় ঢকুৱাখনাৰ সামগ্ৰীক অৰ্থনীতিত প্ৰভাৱ পেলাব। আমি আশা কৰিব পাৰো, আগষ্টক চাৰি-পাঁচ বছৰত ফাটবিহু উপভোগ কৰিবলৈ অহা মনুহৰ সংখ্যা বৰ্তমানতকৈ

কমেও দুগুণ বৃদ্ধি পাব। তেতিয়া ৰাজ্যৰ বাহিৰৰ বিদেশী পৰ্যটকৰ কথা বাদ দিলেও অসমকেই, ঢকুৱাখনাৰ বাহিৰৰ অন্তত দুহেজাৰ লোকক উৎসৱ কেইদিনৰ বাবে থকা-খোৱাৰ ব্যৱস্থা কৰি দিব লাগিব। তেনে লোকসকলৰ প্ৰত্যেকৰ পৰা থকা-খোৱাৰ নামে কমেও পাঁচ হাজাৰ টকাকৈ পালেও উৎসৱৰ কেইদিনে ঢকুৱাখনাৰ বাইজে এক কোটি টকা উপাৰ্জন কৰিব পাৰিব। বয়ন, কুটিৰ শিল্প বা অন্যান্য বিষয়বোৰৰ পৰা হবলগা লাভৰ কথা বাদেই দিলো। আৰু এটা কথা অধিক পৰ্যটক আকৰ্ষণৰ প্ৰবণতাৰে ফায়বিহুৰ জীয়ে বৰা প্ৰচেষ্টাই বৰ্তমানৰ বিকাশৰ প্ৰক্ৰিয়াত ক্ষীণতা হেৰাই যাবলৈ ধৰা আমাৰ সাংস্কৃতিক পৰম্পৰাবোৰে জীয়েই বৰা সহায় কৰিব। আচলতে আৰ্থিক উপাৰ্জন চিন্তাৰে আগবঢ়া পৰ্যটনে আধুনিক সমাজত সাংস্কৃতিক ঐতিহ্যবোৰ বৰ্তাই ৰখাৰ যুক্তি-যুক্ততা প্ৰতিপন্ন কৰে। সেই যুক্তিৰে আমি কব পাৰো ফাটবিহুৰ কেন্দ্ৰ কৰি ঢকুৱাখনাক পৰ্যটন কেন্দ্ৰ হিচাবে গঢ়ি তোলা হওক।

এতিয়া কথা হল ফাটবিহুৰ কেন্দ্ৰ কৰি যদি ঢকুৱাখনাক পৰ্যটন কেন্দ্ৰ হিচাবে গঢ়ি তুলিব লাগে তেনেহলে কেইটামান কথাৰ ওপৰত প্ৰথমবছৰত বিশেষ গুৰুত্ব দিব লাগিব। আমি ভাবো -

১। উৎসৱ প্ৰতি বছৰে একেইটো দিনত উদযাপন কৰিব লাগিব আৰু দেশ-বিদেশৰ পৰ্যটন কেন্দ্ৰ, পৰ্যটন ব্যৱস্থাপক সংস্থা বা টুৰ অপাৰেটৰ তথা বাণিজ্যিক দূতবাসবোৰৰ জৰিয়তে প্ৰচাৰৰ ব্যৱস্থা কৰিব লাগিব। প্ৰথমবছৰত এনে প্ৰতিষ্ঠানবোৰৰ লগত জড়িত ব্যক্তিৰ সতে আলোচনা কৰি প্ৰয়োজনীয় ব্যৱস্থা গ্ৰহণ কৰিব পৰা যায়।

২। উৎসৱৰ কাৰ্যসূচী সজাওঁতে ফাটবিহুৰ স্বকীয়ত বক্ষণ ক্ষেত্ৰত সৰ্বাধিক গুৰুত্ব দিয়াৰ লগতে বঙালী বিহুৰ সামগ্ৰীক ৰূপ এটা ডাঙি ধৰাত মনোযোগ দিব লাগিব। মুঠতে ফাট-বিহুৰ উপাদানবোৰ পৰ্যটকৰ বাবে সদায় আকৰ্ষণৰ কাৰক হৈ থাকিব লাগিব। আন কথাত

কৰিবলৈ গলে - আৰ্থিক বিকাশৰ কথা আগত ৰাখি ব্যৱস্থাপনাৰ প্ৰক্ৰিয়াটো এনে লাগে যাতে সাংস্কৃতিক সমৃদ্ধ, অত্যাৱশ্যকীয় পাৰিপাৰ্শিক প্ৰক্ৰিয়া, জৈব বৈচিত্ৰ আৰু জীৱন বক্ষাকাৰী প্ৰণালীবোৰ আগবঢ়াই নিয়াৰ লগে লগে অৰ্থনৈতিক, সামাজিক আৰু নান্দনিক প্ৰয়োজনীয়তাৰো পূৰণ কৰিব পৰা যায়।

৩। উৎসৱ উপভোগ কৰিবলৈ অহা পৰ্যটকসকলৰ বাবে হোটেল, বিজি ট, গেষ্টহাউচ বা তেনেধৰণৰ উপযুক্ত থকা-খোৱাৰ ব্যৱস্থা কৰিব লাগিব। ঢকুৱাখনাৰ সমৰ্থবাদী সকলে ঘৰেই এটা বা দুটা কোঠা সজাই লৈ এনে ব্যৱসায়ত জড়িত হোৱাৰ লগতে সংস্কৃতি সংৰক্ষণ অভিযানৰ অংশীদাৰ হ'ব পাৰে। এই কাৰ্যৰ বাবে প্ৰয়োজনীয় মানৰ সম্পদ গঢ়ি তুলিবলৈ স্থানীয় এচাম ব্যৱস্থাপকৰ উপযুক্ত শিক্ষা প্ৰদানৰ ব্যৱস্থা কৰিব লাগিব। এই সকলোবোৰৰ বাবে চৰকাৰ বা সংশ্লিষ্ট বিভাগবোৰক হেঁচা প্ৰয়োগ কৰি প্ৰয়োজনীয় ব্যৱস্থা ল'বলৈ বাধ্য কৰিব পৰা যায়।

৪। উৎসৱৰ কেইদিনত চাব পৰাকৈ সমগ্ৰ ঢকুৱাখনাক নহলেও অন্তত এখন গাঁও 'আদৰ্শ গাঁও' হিচাবে আৰু দুই-তিনিখন জোমনি 'আদৰ্শ জোমনি' কৰি গঢ়ি তুলিব পাৰে। আদৰ্শ গাঁও গঢ়ি তোলাৰ প্ৰক্ৰিয়াটো ঢকুৱাখনাবাসীয়ে আৰম্ভ কৰি স্থানীয় বিধায়ক আৰু সাংসদৰ চৰকাৰী আঁচনিৰ জৰিয়তে ৰূপায়ন কৰিব পাৰে। জোমনি সংৰক্ষণৰ বাবে অঞ্চলটো প্ৰদূষণমুক্ত কৰি ৰখাটো গুৰুত্বপূৰ্ণ। সেয়েহে অঞ্চলটোত প্ৰদূষণকাৰী উদ্যোগ স্থাপন নোহোৱাটো নিশ্চিত কৰিব লাগে।

৫। ফাটবিহু সম্পৰ্কত বাস্তৱ তথা আন্তৰ্জাতীয় পৰ্যায়ত প্ৰচাৰৰ ব্যৱস্থা কৰাটো ঢকুৱাখনাক পৰ্যটন কেন্দ্ৰৰূপে

গঢ়ি তোলাৰ ক্ষেত্ৰত অন্যতম প্ৰচেষ্টা হ'ব। ফাটবিহু উদযাপন সমিতিয়ে এই ক্ষেত্ৰত এটা কথা নিশ্চিত কৰিব পাৰে, সেয়া হল - প্ৰতি বছৰে একোজনকৈ বাস্তৱীয় বা আন্তৰ্জাতীয় পৰ্যায়ৰ ভ্ৰমণ লেখকক নিমন্ত্ৰণ কৰাটো।

৬। পৰ্যটকক আদৰ্শ আৰু আপায়ন কৰিবলৈ সমগ্ৰ ঢকুৱাখনাবাসী মানসিকভাৱে দৃঢ়তাৰে প্ৰস্তুত হ'ব লাগিব। কিন্তু সমান্তৰালকৈ পৰ্যটনৰ ব্যৱসায়িক দিশলৈ অধিক গুৰুত্ব দিওঁতে যাতে পৰিবেশ প্ৰদূষিত নহয়, কোনো জনগোষ্ঠী বিশেষৰ ক্ষতি নহয় বা কাৰোবোৰ সংস্কৃতি বিলুপ্ত নাহয় সেই কথাৰ ওপৰত তীক্ষ্ণ দৃষ্টি ৰাখিব লাগিব। এতিয়াৰে পৰাই গোট পেলনীয়া সামগ্ৰী ব্যৱস্থাপনাৰ ক্ষেত্ৰত বিশেষভাৱে চকু দিব লাগিব। কাৰণ অনিয়ন্ত্ৰিত পৰ্যটনে পৰিবেশ আৰু সংস্কৃতি ক্ষেত্ৰত কৰাৰ উদাহৰণ অনেক আছে।

অসম তথা উত্তৰ-পূৰ্বাঞ্চলৰ প্ৰেক্ষাপটত সাংস্কৃতিক পৰ্যটনৰ প্ৰধান ঘাটী আমি গাঁওবোৰত গঢ়ি তুলিব পাৰো আৰু আচলতে তেনে কৰিলেহে উদ্যোগটোৰ পৰা উপাৰ্জিত ধনৰ প্ৰধান ভাগটো প্ৰকৃত অংশীদাৰসকলে লাভ কৰিব। এই কাৰ্যৰ দ্বাৰা আমাৰ সংস্কৃতিৰ জীৱন্ত যাদুৰ বোৰ চাই দেশ-বিদেশৰ পৰ্যটকসকলো উপকৃত হ'ব আৰু তেওঁলোক বাবে বাবে আমাৰ মাজলৈ আহিবলৈ ইচ্ছা প্ৰকাশ কৰিব। আমাৰ এক দুৰ্বলতা হ'ল - আমি পৰ্যটনৰ অৰ্থনৈতিক, সামাজিক আৰু সাংস্কৃতিক লাভালাভৰ কথাবোৰক গুৰুত্বসহকাৰে বিচাৰ নকৰো আৰু সেই সম্পৰ্কত জানিবলৈ চেষ্টা নকৰো। সেই সম্পৰ্কত আমাৰ সজাগতা, শিক্ষা বা প্ৰয়োজনীয় প্ৰচাৰ নোহোৱাটোৱেই আমি পিছ পৰি থকাৰ মূল কাৰণ।

লেখকৰ ঠিকনা :-
আকাশবাণী
মলখুৰছা, ডিব্ৰুগড়

বিহু নামত সাহিত্যৰ নৱ ৰস

বিভিন্ন যুগত বিভিন্ন জনগোষ্ঠীয়ে ভাৰতবৰ্ষত বসবাস কৰিছিল আৰু নিজা নিজা সংস্কৃতি প্ৰতিষ্ঠা কৰি সামগ্ৰিক সাংস্কৃতিক উপাদানবোৰে ভাৰতীয় সংস্কৃতিক এক সুসংহত ৰূপত সৃষ্টি কৰি এক সামগ্ৰিক সাংস্কৃতিক গঢ় দিছিল। নিগ্ৰা, অষ্ট্ৰিক, শ্ৰাবিড আৰু মঙ্গোলীয় ভাষা-ভাষী মানুহৰ সংস্কৃতিৰ বাহুৰননীয়া সংস্কৃতিৰ বৰ্তমান ভাৰতীয় সংস্কৃতিত নিহিত হৈ থাকিলেও কিন্তু ভাৰতীয় সংস্কৃতি বিশেষভাৱে আৰ্যমূলীয়া। বিশেষকৈ ধৰ্ম আৰু ভাষা আৰ্যমূলী। ধৰ্ম আৰু ভাষাৰ কেন্দ্ৰত যিবোৰ সাংস্কৃতিক সমল সৃষ্টি হৈছে সেই সকলোবোৰতে আৰ্য গন্ধিতৰ উমান পোৱা যায়। অসমীয়া সংস্কৃতিও ইয়াৰ ব্যতিক্ৰম নহয়। অসমত বসবাস কৰা অষ্ট্ৰিক, মঙ্গোলীয় এই দুই জনগোষ্ঠীৰ সাংস্কৃতিক উপাদানৰ কোঁহে কোঁহে সোমাই থকা অসমীয়া সংস্কৃতি আৰ্যমূলী তথা ভাৰতীয়কপী হ'লেও তাৰ মাজতেই অসমীয়া সংস্কৃতিত কেহবোৰ নিজস্ব বৈশিষ্ট্যই ধৰা দিয়ে। জাতিগত সময়ৰ বাবেই হওক বা ভৌগোলিক পৰিবেশৰ প্ৰভাৱেই হওক অসমীয়া সংস্কৃতিয়ে স্বকীয়তা বন্ধা কৰি আহিছে। যেনেকৈ সৌন্দৰ্য চৰ্চাৰ বাবে বিহুৰ সময়ত জেতুকা লোৰাৰ নিয়ম, আ-অলংকাৰ আদিৰ ক্ষেত্ৰত ভাৰতৰ অন্যান্য অসমীয়া আ-অলংকাৰ পৃথক। অসমীয়া সোণাৰিয়ে বনোৱা জেলবিবি, গামখাক অন্যৰ লগত

তুলনা নাই। অসমৰ থলুৱা গছ-বন, ফল-ফুল-লতায়ে কেহবোৰ প্ৰসাধন সামগ্ৰী তৈয়াৰ, অন্যহাতে বিহু সময়ত জেতুকাৰে হাত-বোলোৱা নিয়ম-নীতি সম্পূৰ্ণ বৰ্তায়। কেতেকী, খৰিকাজীহি, মাইমালতী ফুলৰ কে আৰু পাৰি মিলাই গোন্ধতেল তৈয়াৰ কৰা আদি

ইন্দিৰা গগৈ

কাৰ্যবোৰ অসমীয়াৰ নিজস্ব।

বিহু সংস্কৃতিৰ এক উপাদান, উৎসৱ ইয়াৰ আনুষ্ঠানিক লোকাচাৰ সমূহত যিবোৰ উপাদান নিহিত হৈ আছে সেইবোৰক পৰ্যায়ক্ৰমে বিশ্লেষণ কৰি অসমীয়া সংস্কৃতিৰ ইতিহাস আপোনা আপুনি ওলাই পৰে। অষ্ট্ৰিক সকলৰ ভৰাৰ-বিশ্বাস জৰিত মূল কৃষিকৰ্ম উৎসৱটি বিভিন্ন সংস্কৃতিৰ সম্পৰ্শলৈ আহি সমূহ ৰূপত বাবেহনীয়া হৈ উঠিছে। (ইয়াক কেন্দ্ৰ কৰি অপূৰ্ব লেখ সাহিত্যৰ) তামিলনাডুৰ পুংগল, কেৰেলাৰ বিষ্ণু উৰিষ্যাৰ পৌৰ-সংক্ৰান্তি, বংগ দেশৰ নৱবৰ্ষ, পঞ্জাবৰ বৈশাখী, উত্তৰ ভাৰতত ফাল্গু উৎসৱ, ষট পূজা আদি উপৰিও অসমৰ থলুৱা জনজাতি দেউৰী, সোনোৰা কছাৰী, টিৰা, বড়ো, বাভা, মিচিং আদি জনজাতিৰ বিষ্ণু বৈশাখ এই সকলোবোৰ অসমীয়া বিহু উৎসৱ আচাৰ-অনুষ্ঠানৰ লোকাচাৰৰ অধ্যয়নত এক তুলনামূলক সাংস্কৃতিক ৰূপৰ সংস্কৃতিৰ পূৰ্ণাঙ্গ ৰূপ যুগ

উঠা দেখা যায়।

কৃষি উৎসৱৰ লগত গৰু বিহু অৰ্থাৎ গো-পূজা, বিহুৱান দিয়া, মান সংকাৰ কৰা, নাম-কীৰ্ত্তন কৰা, গোসাই বিহু পতা আদি অনুষ্ঠান সংযোজিত হৈ আছে। অন্যপিনে পথাৰৰ শস্যৰ সম্ভাৱনাপূৰ্ণ ফল দেখি আনন্দ পোৱা কাতিবিহুৰ লগত আকাশবাতি, তুলসী ৰোপন, তুলসী পূজা সংযোজন বিবৰ্ত্তনৰ প্ৰক্ৰিয়া মাথোনে। ঢোল, পেঁপা, বাঁহী, টোকাৰী, বীণ, টকা, সুতুলি বাদ্যৰ ব্যৱহাৰ নাচোনেৰ যৌবনোদ্দীপক লহৰ মন উৰুৱাই নিয়া বিহুৱানৰ সুৰ বৈশিষ্ট্য আলোচনাযোগ্য। এই বিহুৰ কেন্দ্ৰ কৰি অপূৰ্ব লোক সাহিত্যৰ চানেকি বিহু নামবোৰ সৃষ্টি কৰি মৌখিক সাহিত্য বা বাচিক কলা, অলিখিত সাহিত্য, চহা সাহিত্য আদি অভিব্যক্তিৰে অভিহিত কৰি মৌখিক ৰচনা হ'লেও লিখিত সাহিত্যৰ দৰে এই শ্ৰেণী সাহিত্যৰ যি নান্দনিক দিশত নিশ্চিতভাৱে সমৃদ্ধ কৰি ৰচোতাৰ কলাত্মক দক্ষতাৰ সুন্দৰ প্ৰকাশ, তাক "অখ্যাত কবিৰ বিখ্যাত ৰচনা বুলি কোৱা হৈছে। এই মৌখিক সাহিত্য বা বাচিক কলাক বিহু নামবোৰৰ সঘনে সাংস্কৃতিক বিশেষভাৱে চহকী কৰি গৈছে ই ধৰ্মসত্য আৰু এই মৌখিক সাহিত্য অথবা বিহু নামবোৰৰ সঘনে লিখিত পৰম্পৰা বা সাহিত্যত প্ৰবেশ কৰি নিগাজি আসন দখল কৰি অসমীয়া জাতিৰ জীৱনৰ সাংস্কৃতিৰ সৌন্দৰ্য লহৰ তোলি দেহৰ অঙ্গ-সঞ্চালনত কামোদ্দীপনা জগাই তোলাত অবিহুগা যোগাই আহিছে। এই বিহু নামবোৰ অসমীয়া সাহিত্যৰ কাব্য জগতত, অৰ্থাৎ "প্ৰথম লিখিত সাহিত্য কবিতাৰ" লেখোৰে লিখা হয় আৰু ইয়াক গীতিকবিতাৰ আসন অলংকৃত কৰিব পাৰি।

অসমীয়া ভাষাৰ ইতিহাসৰ লগতে, বিভিন্ন গল্প, উপন্যাস, নাটক, কবিতা আদি অধ্যয়নৰ লগত সাংগতি ৰাখি সাহিত্যৰ "বস" শব্দটো প্ৰয়োগৰ লক্ষ্য কৰা যায়। ভাৰতীয় অলংকাৰ শাস্ত্ৰত অথবা নন্দন তত্ত্বত বসৰ ধাৰণাই বিশেষ গুৰুত্বপূৰ্ণ স্থান অধিকাৰ কৰি

আছে। "বসো ৱৈ সঃ" দৰে বাক্য শ্ৰুতিবাক্য তথা "বসনাথৰনাদপি" ভাৰতবাক্যৰ প্ৰয়োগ বা প্ৰচলনে আমাক বসৰ ধাৰণা প্ৰাচীনত্বক সোঁপৰাই দিয়ে। কাব্যত অন্তৰ্নিহিত হৈ থকা বসৰ আধানে পাঠকক অতুলনীয় আনন্দ দিব পাৰে। কাব্য সাহিত্যৰ অনন্য উপাদান হ'ল বস। কাব্যৰ আত্মা হিচাপে থাকি বসৰ অস্তিত্বই কাব্যক আকৰ্ষণীয় আৰু হৃদয়গ্ৰাহী কৰি তোলে। কোৱা হয় "আত্মা বিহিন শৰীৰৰ দৰে বসহীন ৰচনা মূল্যহীন। চিং আনন্দৰূপে আত্মাৰ বিহুৱীভূত, অভিব্যক্ত, স্থায়ী ভাবেই বস।

সাহিত্যৰ এই বসক লৈ আলঙ্কাৰিক সকলৰ মাজত মতভেদ দেখা যায়। ভৰত মুনিয়ে নাটকত আঠবিধ বসৰ বিপৰীতে অভিনৱগুণ আদি আলঙ্কাৰিক সকলে সাহিত্যৰ নবিধ বসক মানি লৈছে যদিও কোনো কোনোৰ মতে দহ বাৰ বিধও বস সামৰি লৈছে।

বিশেষভাৱে সাহিত্যত নবিধ বসক লৈ কাব্য জগতখনক বিহু নামে কবিৰাজে সাহিত্য দৰ্পনত বিশেষ অতিমত ব্যক্ত কৰিছে। সেই নবিধ বস হ'ল- শৃঙ্গাৰ, হাস্য, কৰুণ, বৌদ্ধ, ভয়ানক, বীভৎস আৰু অদ্ভুত, বীৰ আৰু শাস্ত্ৰ।

কাব্য জগতৰ আত্ম স্বৰূপ হৈ বসে যেনেদৰে অস্তিত্ব প্ৰদান কৰি আহিছে, তেনেদৰে আমি যদি বিশেষ ধৰণে অধ্যয়ন কৰো তেন্তে আমাৰ বিহু সময়ত গোৱা আটাইবোৰ বিহু নামত আদি বসৰ সোৱাদৰ জুতিয়ে আত্ম ৰূপ ধাৰণ কৰি আহিছে। এক প্ৰকাৰৰ মৌনধৰ্মী গীত সমূহ "অখ্যাত কবিৰ বিখ্যাত" নামবোৰ গীতি কবিতা সদৃশ চন্দয়ুক্ত কৰি চহা কৰিয়ে হৃদয়ৰ অনুভূতিক, সুপ্ত প্ৰতিভাক ব্যক্ত কৰিবলৈ মঞ্চ হিচাপে লৈছিল দলনী পথাৰক মতা ম'হৰ পিঠিৰ তপত উম, হাবি তলী, যুৰীয়া আইতৰ তলী, ৰাতিবিহুৰ তলী, অথবা লুকাই চোৰ কৰি সন্ধিয়া কোনোবা প্ৰেয়সী পদূলিৰ সমুখত। এই নাম সমূহত সাহিত্যৰ নব ৰসৰ জুতি বিচাৰিলে দেখা যায়

যে-

কিনো চ'ত মহীয়া ব'দে চৌ চৌ
পেটতো লাগিছে ভোক
টিয়াহো নহলি চিবালো নহলি
চেবাই খালো হেঁতেনে ভোক।
বিহ্নামত ডেকাই যেতিয়া চ'তমহীয়া নিশা
বিহ্নত শৰীৰত দপ দপকৈ জ্বলি থকা যৌৱনৰ ভূইকুণ্ডাত
শাত পেলাবলৈ অথবা জ্বলি উঠা জীৱনৰ আদিম ক্ষুধাক
নিবারণ কৰিবলৈ নামেৰে মনৰ সমস্ত কামনা উজাবি
দিয়ে, তেতিয়া গাভৰুৱে উত্তৰ দিয়ে
কোবাই কা নকৰে জিকিয়ে জা নকৰে
শদিয়া পাৰেৰে আলি
কেচাই খাওঁ কেচাই খাওঁ নকৰে সোণামুৰা
নহওঁ মই টিয়হৰ জালি

শুঙ্গৰ বস : সাহিত্যৰ শুঙ্গৰ বসৰ বন্ধনৰ প্ৰসংগত
যদি কিয় কৰা হয় উক্ত নাম দুখীয়ে এই বসক হৃদয়ঙ্গম
কৰাত সুন্দৰ প্ৰকাশ ঘটাই জ্বতি সোৱাত বিশেষ অৱদান
যোগাইছে। কবণ "শুঙ্গ" শব্দটোৱে কাম আৰিৰ্ভাৱক
বুজায়, কামভাৱৰ আৰিৰ্ভাৱৰ কাৰণ যুগপে যি বস সৃষ্টি
হয় আৰু সেই বসৰ মূল প্ৰায়েই উত্তম প্ৰকৃতি হৈ থাকে
তেনে বসকেই শুঙ্গৰ বস বোলে। "সহজ ভাৱে ক'ব
পাৰি - বস নামৰ স্থায়ী ভাৱটো, প্ৰিয়জন বা প্ৰিয় বস্তুক
অৱলম্বন কৰি বসৱত আদি প্ৰমোদ বন, জোন, হুমবৰ
গুঞ্জৰ আদিৰ দ্বাৰা উদ্দীপিত, কটাক্ষপাত, মধুৰ ইহি
আদি ভাৱৰ দ্বাৰা সঞ্চাৰিত হৈ উঠিলে যি বসৰ আত্ম
ৰূপে নিহিত হৈ আছে।

গতিকৈ নিশ্চয়কৈ ক'ব পাৰি যে উক্ত বিহ্নাম
দুৰ্দ্ধকৰ মাজত শুঙ্গৰ বস আত্ম ৰূপে নিহিত হৈ আছে।

বিহ্ন নামৰ লগত ঢোলৰ চাপৰৰ তালে তালে
নাচোন ভঙ্গীয়ে কামোদ্দীপনাৰ পৰিণতি প্ৰেম-পৰিণতি

হৈ শুঙ্গৰ বসৰ সৃষ্টি কৰে।

তৰা তৰপীয়া পাতে ঐ লাহৰী
তৰা তৰপীয়া পাত
বাতি জাব লাগিলে সুখৰি মাৰিবা
কাপোৰ দি আহিমগৈ গাত।
কথাৰো নুবুজ পাক ঐ লাহৰী
বাতিও নেভাব শুই
তামোলো নহলো ফালি দেখুবাৰলৈ
শৰীৰৰ কি কোৱা জুই।

কেতিয়াবা কেতিয়াবা বিহ্নাম সমূহ
বাসভাৱে বসও নিহিত হৈ থকা দেখা যায় যাক বস
বস বুলি আলাক্যকৰিকসকলে মন্তব্য কৰিছে।

হাস্যবস : যেনেদৰে "হাস্য" নামৰ স্থায়ীভাৱটো
বিকৃত বেশভূষা, বচন, গমন আদিৰ অৱলম্বন কৰি
আদিৰ বিকৃত বা অসামঞ্জস্যৰ দ্বাৰা উদ্দীপিত দন্ত বিক
গন্ধস্বীত আদিৰ দ্বাৰা অনুভৱিত আৰু পৰিশ্ৰম আৰু
আদিক সঞ্চাৰিত কৰি সামাজিক পাঠকৰ হৃদয়
আত্মদিত হৈ হাস্য বসৰ সৃষ্টি কৰে। তেনেদৰে, অম
বিহ্নাম কিছু মানত হাস্য বসৰ প্ৰভাৱ দেখা পোৱা যায়
উদাহৰণত গাব পাৰি -

যোৱা বাতি সাপোনত নাঙল খাইছিল
ডিলাডাল আছিলে লগত
নাভাবি নিচিন্তি গিলি পঠিয়ালো
ফালচটা লাগিলে গলত।
বঙা লাও গছতে জাতিলাও বগালে
ধৰিব পাবিলো পাতত
তোলৈ বুলি চিঠিখন লিখিলো
পৰিল গৈ বাপেৰৰ হাতত

কৰুণ বস : সাহিত্যৰ কৰুণ বসত কোৱা হৈছে মুত

চিত্ৰ দিনৰ বাবে আঁতৰি যোৱা বন্ধু-বান্ধৱ, প্ৰেমিক-
প্ৰেমিকা আদিক আলম্বন কৰি শোক নামৰ স্থায়ী ভাৱটি
প্ৰিয়জনৰ গুণ আদি দ্বাৰা উদ্দীপিত, বোদন আদিৰ দ্বাৰা
অনুভৱিত আৰু দৈনা, মোহ আদিৰ দ্বাৰা সঞ্চাৰিত হৈ
যেতিয়া হৃদয়ত আত্মদিত হৈ সৃষ্টি হোৱাৰ বস, তাকেই
কৰুণ বস বোলে। বিহ্নামত ইয়াৰ এনেদৰে প্ৰকাশ
পাইছে।

সুখৰো নগলে কালে মোৰ চেনাই ঐ
দুখৰো নগলে কাল
লাগনি গছতে ওটি নৌ লাগোতে
ধুমুহাই ভাঙিলে ডাল।

ভাৱত জ্বলা-কলা চিন্তাত মই পগলা
দেহ মোৰ চালনি জলা
খাইনো মই বৰেবিহ মৰিব নোৱাৰো
তুমি মোৰ শতক হ'লা

বৌদ্ধবস : শত্ৰুক অৱলম্বন কৰি যি ক্ৰোধ ভাব, শত্ৰু
দ্বাৰা অপক্ৰম আদি দ্বাৰা তৰ্জন-গৰ্জন-কম্পন আদিৰ
দ্বাৰা অনুভৱিত আত্মদিত হৈ বস সৃষ্টি কৰাকে
বৌদ্ধবস বোলা হয়।

বিহ্ন নামত এনে বসৰ প্ৰভাৱ স্বাভাৱিকতে
দেখা পোৱা যায়।

যেনে -
মোকে নিন্দাকৰি যিজনী আনিবি
মেখেলা ধুবলৈ পাবি
তিতা চুবীয়া আগুৰে চকুপানী টুকিবি
মোৰে গুণ গাবলৈ পাবি।
তোমাৰ মিঠা হাঁহি নেচাওঁ মই চকুৰে
নুগুনো অমাতৰ মাত

কঠোৰ মাতেৰে হিয়া ভাঙি দিলা
জ্বলা জুই জ্বলিছে গাত।

বীৰ বস : প্ৰতিশোধ গ্ৰহণ বা বিপদৰ প্ৰতিকৰ আদিৰ
দ্বাৰা অনুভৱিত গৰ্ব, বিতৰ্ক, বোমাঞ্চ আদিৰ দ্বাৰা
সঞ্চাৰিত হৈ সামাজিক সুহৃদয় পাঠকৰ হৃদয়ত যি বস
আত্মদিত হয় তাকে বীৰ বস বোলে। এই বসে বিহ্ন
নামৰ প্ৰাণত সততে থিতাপি লোৱা দেখা যায়।

পথাৰে পথাৰে কাঁৱে মাছ উজালে
ধৰি আন খৰিকাট দিওঁ
সৌজক ডেভাই আমাক জেকাইছে
ধৰি আন ফাটেকত দিওঁ।
জীৱন জাঁজিনেত পাবো নাও চলাব
তুমি উঠোবুলি কলে
কলিজাৰ বঙা তেজ ঢালি দিব পাবো মই
তুমি লাগে বুলি ক'লে।

ভয়ানক বস : "ভয়লগাক অৱলম্বন কৰি ভয় নামৰ
স্থায়ীভাৱক বিকট অৱস্থা বা কৰ্ম আদি দ্বাৰা উদ্দীপিত
কম্পন, পলায়ন আদিৰ দ্বাৰা অনুভৱিত আৰু ত্ৰাস
আদিৰ দ্বাৰা সঞ্চাৰিত হৈ সহৃদয় পাঠকক হৃদয়ত যি
বসৰ সৃষ্টি কৰে তাকেই ভয়ানক বস বোলে। বিহ্ন নামত
এই বসৰ নিদৰ্শন এনে ধৰণৰ -

নালে চাই বিচনি কেঁলে বনাই দিছিল
বাৰী বাঁহ এঠানি কৰি
যদি নিবৰ মনে নাই কেঁলে আশা দিছিল
আশা দি নিৰাশা কৰি।

তোমাৰে পদূলিত ডিঙি কাটি মৰি যাম
তেজৰে বৈ যাব তৈ

বিহ্ন

হেনু নৈ খনিত তুমি নাও চলাবা
হাতত চিগা বঁটা লৈ

বীভৎস বস : জুতাম্মা (ঘৃণাৰ ভাব) নামৰ
স্থায়ীভাৱে মিন লগা বস্তুক অবলম্বন কৰি দুৰ্গন্ধ
আদিৰ দ্বাৰা উদ্দীপিত হৈ নাসিকা সংকোচ আদিৰ দ্বাৰা
অনুভৱিত আৰু ধানি আদি দ্বাৰা সঞ্চারিত হৈ সহায়ত
আসাদিত হ'লে যি বসৰ সৃষ্টি হয় তাকে বীভৎস বস
বোলে। বিধ নামত তেনে বসৰ সৃষ্টি ক্ৰমতমুখৰ। যেনে

কাঁহৰে বাটিতে মাটিমাহ তিয়ালৌ
উৰ্ধ্বৰি এবাট হ'ল
গাঁৱৰ ডেকা মখাক খাবলৈ মাতিলো
আটাইবোৰ জহনিত গ'ল।
আহৌ বৰে ভালো যাওঁ বৰে ভালো
বৰে উপলা পাত
বৰ গছৰ তলতে হাগি থৈ আহিছো
ডেকা ল'ৰাৰ ছমাহৰ ভাত।

অদ্ভুত বস : "বিশ্বয় নামৰ স্থায়ী ভাৱটো স্বাভাৱিক
বস্তু বা ঘটনা অবলম্বন কৰি অস্বাভাৱিকতা, অসাধাৰণ,
মাহাত্ম্য আদিৰ দ্বাৰা উদ্দীপিত, শিৰ্ষণ, চৰুখোৱা আদিৰ
দ্বাৰা অনুভৱিত আৰু বিতৰ্ক চিন্তা, আৰেণ আদিৰ দ্বাৰা
সঞ্চারিত হৈ সামাজিক সহায়ত আসাদিত হ'লে যি বস
সৃষ্টি হয় তাকে অদ্ভুত বস বোলে।"

হাতীটি হাতীটি পোৱালী হাতীটি
শূঁৰ মেলি মলহা খায়
আঠু ডিৰাই ডিৰাই মাৰো হেনু গুটি

হোমোম হৰকি যায়।

ভিত্তিত চিপজৰী মইনো জামে মৰি
তোমাৰে আশাটি লৈ
হেনো যে আশাটি সিপুৰীত পুৰামগে
জমৰে আলহী হৈ।

শাস্ত্ৰ বস :- এই বসক লৈ অৱশ্যে আলংকাৰিক সকল
মাজত যথেষ্ট মতানকন দেখা যায়। কিন্তু "শাস্ত্ৰসুগম
শাস্ত্ৰোপনি নৱমো বসঃ ইত্যাদি বাক্যৰ শাস্ত্ৰ বসকো কদ
বস হিচাপে স্বীকৃত আছে। নিৰ্বেদ নামৰ স্থায়ী ভাৱটো
হেয়কপে প্ৰতিভাত হৈ প্ৰপঞ্চময় জগতৰ বস্তু বিলাক
অবলম্বন কৰি জাগতিক বস্তুৰ প্ৰতি উপেক্ষাৰ দ্বাৰা
অনুভৱিত আৰু ধৈৰ্য - মতি - হৰ্ষ আদিৰ দ্বাৰা সঞ্চারিত
হৈ বেতিয়া হৃদয়ত আসাদিত হয় তাকে শাস্ত্ৰ বস বোলে।
"অভিনৱ গুপ্তৰ মতে বসৰ ভিতৰত শাস্ত্ৰ বসেই প্ৰধান
অনুভূত হয়। বিধ নামৰ এই শাস্ত্ৰ বসৰ প্ৰাধান্যৰ বিশেষ
নহ'লে উলাই কবিব নোৱাৰি।

যেনে -

ফুটকলা এজুপি ফুটকলা দুজুপি
ফুটকলা ডিৰাই লৈ যাওঁ
ফুটকলা তলতে সুহৰি মাৰিলে
আমি ঘৰা ঘৰি যাওঁ।
আউনী পানাবে শিৰা সমনীয়া
আউনী পানাবে শিৰা
আমাৰে নাচনী নাচিবলৈ ধৰিছে
ককাই ভাই আঁতৰি দিয়া

এনেদৰে আলংকাৰিক সকলে বসক বিভিন্ন ৰূপে
কৈছে। যিটো স্থায়ী ভাৱ কেৱল জাগৃত হয় কিন্তু বস

পঞ্জিত হ'ব পৰা নাই। অথচ বসস্থান প্ৰক্ৰিয়াৰ ক্ষেত্ৰত
অনন্দ বাহক হয়।

"ফুটোনো নুফুটোকৈ কুমলীয়া কলিটি
গুঠৰ লাজেৰে বৈ মিচিকিয়া হাঁহিটি।"

ইয়াত বতি ভাৱটো বাঞ্জিত হৈছে কিন্তু বসৰ পূৰ্ণতা
ফুটি উঠা নাই। এনেদৰে কবিসকলে ভাবৰ অৱস্থান ঘটাই
বসক সুহৃদয় পাঠক বা হৃদয় আনন্দৰ বাহক হিচাপে
লৈ অনুভূতিৰ জোঁৱৰ সৃষ্টি কৰিছে। ঠিক তেনেদৰে
বিহান সমূহতো অস্পষ্ট বতি ভাৱৰ জোৱাৰ তুলি বসৰ
টোৰ নিজবাই দিয়ে। প্ৰতিজন অসমীয়াৰ হৃদয়ৰ কৌহে
কৌহে যৌৱনৰ জোৱাৰ তুলে প্ৰতি পল, অনুপলে।

শেষত মহান পণ্ডিত সকলৰ ওচৰত সেৱা
জানাই কৈছো যদি কববাত এই লিখনিত সাহিত্য জগতৰ
ধাৰাৰ পৰা ফালৰি কাটিছে, তুলুকাটি হৈছে ক্ষমা বিচাৰি
একটুকুৰি বিধ নামেৰে সামৰিলো।

০০০০০

আহোমৰ ফাটোৰে চেনেহৰ ফাটবিধ
কিনো চাবা পিৰিতিৰ ৰং
চাৰিকটীয়া পৰত ঢোলৰ মাতে গুনি
দুৱাৰৰ কাটিলো নাং

লেখিকাৰ ঠিকনা :- আমকটীয়া, ঢকুৱাখনা

সহায়ক গ্ৰন্থ :-

১। অসমৰ সংস্কৃতি - ড° লীলা গগৈ।

২। সমালোচনা সাহিত্য - ড° প্ৰদীপজ্যোতি মহন্ত।

৩। অসমীয়া সংস্কৃতি - সম্পাদক - ড° প্ৰদীপজ্যোতি
মহন্ত।

যোবানাম বা ঠেলানাম

ধাংগ্ৰ চুতীয়া

অতীজতে বাতি বিহুত ডেকা-গাভৰুৰ পৃথক-পৃথকে বিহু মাৰিছিল। পিছলৈ ডেকা-গাভৰুৱে ওচৰা-ওচৰিকৈ বিহুখোলা পাতি বিহু মাৰিছিল। ডেকাই গাভৰুক আৰু গাভৰুৱে ডেকাক উদ্দেশ্যি বিভিন্নধৰণৰ বিহুত গাইছিল। ডেকা-গাভৰুৰ মাজত একপ্ৰকাৰৰ প্ৰতিযোগিতাৰ সৃষ্টি হৈছিল। কোনো কাক হৰুৱাব পাৰে তাৰে বেনে প্ৰতিযোগিতা হৈছিল বিহুনামৰ মাধ্যমেৰে। এনেদৰে এটা দলে আনটো দলক যুৰী গোৱা বাবেই এইধৰণৰ বিহুনাম যোবানাম বোলা হয়। যোবানামক ঠেলানামো বোলে। কিয়নো ডেকাসকলে বিহুনাম গাই গাভৰুসকলে উত্তৰ বিচাৰি ঠেলি দিছিল আৰু সেইদৰে গাভৰুসকলেও ডেকাসকলক বিহু নামেৰে পত্নাত্তৰ দিছিল। তেনে যোবানাম বা ঠেলানাম এনেধৰণৰ-

ডেকাই গায় -
কোনো আনি দিব নৈব পানী টুপি
কোনো বান্ধি দিব ভাত।
নৰিয়াত পৰিলে কোনো বেথা লগাব
কোনো দিব চেনেহৰ মাত।
গাভৰুৱে উত্তৰ দিয়ে -
ময়ে আনি দিম নৈব পানী টুপি
ময়ে বান্ধি দিমে ভাত।
নৰিয়া পৰিলে চাইনো থৈ আহিমগৈ
লগাই থৈ আহিমগৈ মাত।

যোবানাম সম্পৰ্কে জয়কান্ত গান্ধীয়াসেয়ে লিখিছে- “মুকলি বিহুৰ আটাইতকৈ আকৰ্ষণীয় অংগ হ’ল ডেকা-গাভৰুৱে যোবানাম (ঠেলানাম) গাই-গাই কথাব (বা ভাবৰ) কটা-কাটি কৰি বিহু মৰা অংশ।”
বাতি বিহুত যোবানাম :

অসমীয়া বাপতিসাহেন ব’হাগ বিহুৰ অন্যতম আকৰ্ষণ হ’ল ডেকা-গাভৰুৱে নিশা বৰ, জৰী, আইয়ে, পিপল, কেন্দু আদি গছৰ তলত ওচৰা-ওচৰিকৈ বিহু মৰা অনুষ্ঠানটো। বাতি ভাত-পানী খাই ডেকা-গাভৰুসকলে কিবিলি পাবি দুপবনিশা পৰ্যন্ত বিহু মৰা পৰম্পৰা অতীজতে অধিক আছিল। এই বিহুক বাতি বিহু, চ’ত বিহু, গছতলৰ বিহু আদি নামেৰে কৰা হৈছে। ডেকা আৰু গাভৰুৱে পৃথকে বাতি বিহু মাৰিছিল। চ’ত সোমোৱাৰপৰা গোটেই ব’হাগ মাহটোৱেই গৰিব ডেকা-গাভৰুৱে নিশা বিহু মাৰিছিল। ‘নৈ বৈ যায়’ত লীলা গগীসেয়ে লিখিছে- “...চ’ত মহীয়া ইয়াতেই বাতি বিহু হয়। কেতিয়াবা একো একোটা উজাগৰী নিশা পাৰ হয়, বিহু মাৰি থাকোঁতে পূৰ্ণিমাৰ জোন মাৰ যায়।” (পৃ- ১০৮)

কোনো কোনো অঞ্চলত চ’ত মাহৰ উপৰিও চেৰা বিহু দিনাখনৰলৈকে বাতি বিহু মৰা পৰম্পৰা আছিল। ডেকা-গাভৰুৱে একেখিনি ঠাইতে ওচৰা-ওচৰিকৈ বিহু মাৰিছিল যদিও কোনো দিনেই ডেকাই গাভৰুসকলৰ বিহুত অথবা গাভৰুৱে ডেকাসকলৰ বিহুত অথবা গাভৰুৱে ডেকাসকলৰ বিহুত যোগ দিয়া

নাছিল। গাভৰুসকলক তদাৰক কৰিবৰ বাবে ‘গাভৰু বৰা’ আছিল। ‘গাভৰু বৰা’ৰ নিৰ্দেশতহে গাভৰুসকলে বিহু মাৰিছিল। অৱশ্যে যদিও পৃথকে ডেকা-গাভৰুসকলে বাতি বিহু মাৰিছিল তথাপি বিভিন্ন পৰিৱৰ্ত্তনমূলক বিহুনামেৰে ডেকাই গাভৰুক আৰু গাভৰুৱে ডেকাক উদ্দেশ্য কৰি বিহুনাম গাইছিল। বিহুনামসমূহ যৌনগান্ধী আৰু প্ৰেম-প্ৰণয়মূলক আছিল যদিও সীমা চেৰাই যোৱাকৈ অথবা থোৰতে ক’বলৈ হ’লে অশ্লীলধৰ্মী বিহুনাম গোৱা নহৈছিল। যৌনগান্ধী বিহুনামসমূহক অশ্লীলধৰ্মী বুলিব নোৱাৰি। ডেকাই গাভৰুক আৰু গাভৰুৱে ডেকাক উদ্দেশ্য কৰি নানা যোবানাম বা ঠেলানাম গাইছিল। গাভৰুসকলে সতুলি, টকা আৰু হাত চাপৰিৰে চৌমিশি মুখৰিত কৰি তুলিছিল। সেইদৰে আতৰৰপৰাই ডেকাসকলে ঢোল, পেঁপা বজাই গাভৰুসকলক নচুৱাইছিল। বাতি বিহুত ডেকা-গাভৰুসকলে গোৱা যোবানাম এনেধৰণৰ-

গাভৰু -
নৈলৈ হালিলে নদালি ভলুকা
পথাৰলৈ হালিলে কাক,
বুকুৱে কামিহাড় হ’ল ডালি ডালি
কাঁলে চিত্ত কৰি থাক।
ডেকা -
তেমাল ঘৰ ইপাৰে মোৰো ঘৰ সিপাৰে
মাজত বৰতানি হাবি,
যদি শুকুৱাদি শুকালোঁ লাহবি
তোমাক দিনে বাতি ভাবি।
গাভৰু -
চকলা টেঙাটি অকলৈ নেথাবা
আমাকো এচকল দিবা,
বিহু মাৰিবলৈ অকলৈ নেথাবা

আমাকো লগতে নিবা।

ডেকা -
তেলৰে বাটিতে তেল মলঙিলে
গাতে মলঙিলে ঘাম,
সুঘৰি মাৰিলে ওলাই তই আহিব
দুয়ো একেলগে ঘাম।

চেং নাং বিহুত যোবানাম :

অতীজতে চ’তৰপৰা ডেকা-গাভৰুৰ গা সাতখন আঠখন হৈ পৰে। কৰোবা তুলা বেনে মনে একোৰে বাধা মানিব নোখোজে। গছ বিৰিখত ন-কুঁহিপাত মেনে। কুলি-কেতেকীৰ সুবনী সুৰে চৌমিশি মুখৰিত কৰি তোলে। ঘৰৰ কাম-বন শেষ কৰি গাভৰুহঁতে একেলগে গছৰ তলত বিহু মাৰি আনন্দত মত্তলীয়া হৈ পৰিছিল। বড় গছৰ তলত, হাবিৰ মাজৰ মুকলি ঠাইত গাভৰুহঁতে হাতে হাতে টকা লৈ বিহু মাৰিছিল।

ডেকাসকলক এনে বিহুত গাভৰুসকলৰ লগত বিহু মাৰিবলৈ দিয়া নহৈছিল। কেবল গাভৰুসকলেহে গছৰ তলত টকা-গগনা ব্যাৰ পৰিৱেশন কৰি বিহু মাৰিছিল। গাভৰুসকলে মৰা বাবেই এই বিহুক টাই ভাষাত ‘পয় চেং না’ বিহু বোলা হৈছিল। ‘পয়’ শব্দৰ অৰ্থ হ’ল উৎসৱ, ‘চেং’ শব্দৰ অৰ্থ হ’ল গুণ/দেৱতা/শপত আৰু ‘নাং’ শব্দৰ অৰ্থ হ’ল গাভৰু। অৰ্থাৎ গাভৰুসকলৰ বিহু। গাভৰু বৰাৰ নিৰ্দেশতে এই বিহু হৈছিল। ডেকাৰ উপস্থিতি এই বিহুত সমূলি নাই যদিও চোৱাত কোনো আপত্তি নাছিল। সেয়ে ডেকাসকলে এই বিহু আঁতৰৰপৰা দৰ্শন কৰিছিল। ডাঙৰ গছৰ তলত অথবা হাবিৰ কাষৰ মুকলি ঠাইত ‘বিহু খোলা’ পাতি গাভৰুসকলে নাচি-বাগি ‘গাভৰু বিহু’ মাৰিছিল। অৱশ্যে লাহে লাহে ডেকাসকলে ‘গাভৰু বিহু’ৰ কাষ চাপিল। গাভৰু বৰাৰ পৰিচালনাত হোৱা এই বিহুত যাত ডেকাসকলে আমনি কৰিব নোৱাৰে

তার প্রতি লক্ষ্য রাখি ডেকাসকলর মাজপৰা এজন 'ডেকা বৰা' নিৰ্বাচন কৰি লোৱা হৈছিল। কেতিয়াবা গাভৰুসকলে বিহ্নামৰে ডেকাসকলক জেকাইছিল আৰু যৌনশ্ৰাণ্ড ডেকাসকলেও বিহ্নাম গাই শ্ৰুতান্তৰ দিছিল। এইদৰে দুয়ো দলৰ মাজত বিহ্নামৰে (যোবানাম) কথাৰ কটাকটি হৈছিল। অৱশ্যে কোনো নৰীৰ স্মীলতা হানি কৰা বিহ্নাম (যৌনগদ্যী) গোৱা নহৈছিল। উৎকট যৌনগদ্যী বিহ্নামৰ পৰ্যায়ত অতীজৰ বিহ্নত কোনো কালেই নাছিল। অৱশ্যে বিহ্নামসমূহ প্ৰথমমূলক, কিছু পৰিমাণে যৌনতাৰ চাপ অৱশ্যে নপৰাকৈ নাছিল যদিও সেয়া অস্মীলতাৰ শৰীত থ'ব নোৱাৰি। এই সম্পৰ্কে জয়কান্ত গীতীয়াসেৱে তেখেতৰ 'বঙালী বিহ্ন কথা' গ্ৰন্থত লিখিছে- "বহুতে চেং নাং বিহ্ন বা ডেকা-গাভৰু বিহ্ন বুলিলেই হাবিয়লীয়া পৰিবেশ এটা সৃষ্টি হৈছে বুলি বুজিবলৈ বিচাৰে, আনকো বুজাবলৈ বিচাৰে। যদিওবা তাহানিৰ ডেকা-গাভৰুসকলে হাবিয়লীয়া ঠাইতে বিহ্ন, প্ৰথমমূলক কিছু নাম গাইছিল; তথাপি আজিৰ মানুহে ভবাৰ দৰে তেওঁলোকে যৌন উচ্ছৃংখলতা উৎকটক প্ৰকাশ কৰা নাছিল, উৎকটকে চিত্ৰৰ-বাখৰ কৰা নাছিল।" ডেকাই কোনো গাভৰুক বিহ্নতলীত পছন্দ কৰিলে সেই কথা ডেকা বৰাৰ আগত অৱগত কৰে আৰু ডেকা বৰাই গাভৰু গৰাকীৰ পিতৃ-মাতৃ ওচৰলৈ গৈ বৈবাহিক সম্বন্ধৰ বিষয়ে বিতংকৈ কথা পাতিছিল।

ডেকা-গাভৰু বিহ্ন বা চেং নাং বিহ্নত গোৱা যোবানাম এনেধৰণ -

গাভৰু -
দলনি পথাৰত জাঁকে বাই আছিলো
কিহ্নত কিয় কথা হ'ল,
সেখা নাপাওঁ বুলি চিত্তকৈ আছিলো
বাটত ভেটা ভেটি হ'ল।

ডেকা -
মাছে মাৰবিৰে অনেকটি এ বৃধি
দীঘলী কাটিবৰ লোৰ,
বাটত লগে পাবৰে অনেকটি এ বৃধি
জেপাৰ তলে তলে খোৰ

মুকলি বিহ্নত যোবানাম :

মুকলি বিহ্ন হ'ল ডেকা-গাভৰুৱে একেলগে মৰা বিহ্ন। অৱশ্যে 'মুকলি বিহ্ন' নামকৰণ তেনেই নহ'ল। কুৰিশতিকাৰ পঞ্চাশ দশকৰ মানৰপৰাহে এই নামকৰণ সৃষ্টি হোৱা বুলি জনা যায়। অতীজতে মুকলি বিহ্ন বৃদ্ধি কোনো বিহ্ন অন্তৰ্ভাব সৃষ্টি হোৱা নাছিল। ই ডেকা-গাভৰুৰ গছতলৰ বিহ্ন চেং নাং বিহ্ন। অৰ্থাৎ অতীজ মনপৰশা 'চ'তৰ বিহ্ন' বা নিশা বিহ্নৰেই আজি মুকলি বিহ্ন হ'ল। ড' লীলা গগৈসেৱে বিহ্ন দুভাগে বিভাজন কৰি মুকলি বিহ্নৰ কথা উল্লেখ কৰিছে। তেওঁ লিখিছে- "অতীতৰ বিহ্নক আমি দুভাগে ভাগ কৰিব পাৰোঁ (১) মুকলি বিহ্ন (২) সমজুবা বিহ্ন, মানুহৰ চোতাল গছকি ন-বহৰ নতুন আশীৰ্বাদ দি গুঁচৰি গায়। আমি ইয়াৰে সমজুবা বিহ্ন বুলিছোঁ। আনহাতে ডেকা-গাভৰুৱে মুকলি ঠাইত কনগীত, বিহ্নগীত গাই যি বিহ্ন কৰে তাকে মুকলি বিহ্ন বুলিছোঁ। ড' লীলা গগৈসেৱেৰ লিখনিৰপৰা জনা গ'ল যে মুকলি বিহ্ন অতীজৰ ডেকা-গাভৰুৰ গছতলৰ বিহ্নৰেই। মুকলি ঠাইত বিহ্ন মৰা বাবেই এনে বিহ্ন 'মুকলি বিহ্ন' নামেৰে নামকৰণ কৰা কিমান যুক্তিসঙ্গত সেয়া বিচাৰি বিহ্ন। যি কি নহওঁক মুকলি বিহ্নৰ সম্পৰ্কে 'বঙালী বিহ্ন কথা' গ্ৰন্থত বিহ্ন বিশেষজ্ঞ জয়কান্ত গীতীয়াসেৱে এনেদৰে লিখিছে- "অৱশ্যে 'মুকলি বিহ্ন', এই অভিজোজনা নতুন। জামু গুৰিহাটৰ বতন বাজবংশীৰপৰা পোৱা এটা তথ্যৰ মতে ১৯৫৭ চনৰপৰা 'মুকলি বিহ্ন' অভিজোজনা প্ৰচলিত হৈছে। তেখেতে লিখিছে- 'ব'হাগ মাহৰ বঙালী বিহ্নত প্ৰচলিত বিহ্নাচ, অতীজৰপৰা গাভৰু বিহ্ন, এখন মুকলি বাকবিত

বহুকেইটা বিহ্নদলক দলগত-ভাৱে বিহ্ন পৰিবেশন কাৰোবাই দৰ্শক তথা দলক আনন্দ দিয়াৰ লগতে চিত্ৰৰ খোৰাক যোগোৱাৰ উদ্দেশ্যে ১৯৫৭ চনৰ বঙালী বিহ্ন চেৰা বিহ্ন দিনটোৰ 'বিহ্ন' শব্দৰ আগত 'মুকলি' শব্দটো লগাই জামু গুৰিহাটৰ যুটুকাতলি বাকবিত মুকলি বিহ্ন পৰিবেশন কৰা হৈছিল।"

মুকলি বিহ্নৰ মূল আকৰ্ষণেই হ'ল ডেকা-গাভৰুৱে যুতি গোৱা যোবানাম বা ঠেলা নাম। ডেকাই গাভৰুক আৰু গাভৰুৱে ডেকাক উদ্দেশ্যে এইদৰে যোবানাম গায় মুকলি বিহ্নত-

ডেকাই গায়-
উজাই গৈ আছিলো নগাৰ মাত শুনিলো
কাথলৈ চপালো নাও;
তোমাৰে বাতৰি নেপাওঁ ভালৈ কৰি
ভাটালৈ ভটীয়াই যাওঁ।
গাভৰু উত্তৰ-
ভাটালৈ ভটীয়াই যাৰ্ণগে নালাগে
শুকন পিটাওড়ি খাই,
কোনোবা বাজতে ছলে ফুটি মাৰিব
তোমাৰ লগত কান্দোতা নাই।

লেখকৰ ঠিকনা : বৰদলনি, ধেমাজি

০০০০০



সংস্কৃতি, সাজ-পোছাক, সমন্বয় আৰু নাৰী

মানুহৰ আদৰ্শগত জীৱন বৈশিষ্ট্যই সংস্কৃতিৰ ঐতিহ্যক প্ৰকাশ কৰে। সংস্কৃতিয়ে বেবতী নদীৰ পাৰে এই আদৰ্শৰ মাৰ্গৰ সন্ধান জীৱনলৈ বোৱাই নিয়ে। সমাজ জীৱনৰ আচাৰ-ব্যৱহাৰ, মৰ-স্নেহ, সংঘাত, বিপৰ্যয়, আনন্দ-উদ্ভাস, আদ্বাৰ-পোহৰ, উৎসব-অনুষ্ঠান সকলোতে সংস্কৃতি বিদ্যমান হৈ থাকে। এই উৎসবিলোকে সভ্যতাৰ ইতিহাস প্ৰকাশ কৰাৰ লগতে জনসমাজৰ মাজত সমন্বয়ৰ বাতাবৰণ সৃষ্টি কৰাত সহায় কৰে।

সকলো জাতি-জনাগোষ্ঠীৰ পৰম্পৰাগত আদৰ্শ আৰু বৈচিত্ৰপূৰ্ণ বৈশিষ্ট্যসমূহেই সংস্কৃতিৰ উপাদান সৃষ্টিত অবিহণযোগ্য আছিল। গতিকে সংস্কৃতিৰ ৰূপ কঠোৰা ৰোপণ জনসমাজৰ সকলো কৰ্ম, চিন্তা-চেতনাই প্ৰভাৱ পেলায়। সমাজৰ সবল আৰু সাৰুৱা বিচিত্ৰতাইহে সংস্কৃতিৰ ভেটি সূচু কৰি তোলাত সহায়ক হয়।

লৌকিকতা সংস্কৃতিৰ মেৰুদণ্ড স্বৰূপ। লৌকিকতাৰ কলাত্মক ৰূপ প্ৰকাশৰ আৰু ইয়াক অধিক গতিশীল কৰি তোলাৰ ক্ষেত্ৰত জাতি-জনাগোষ্ঠীসমূহৰ জীৱন-চৰ্চা আৰু জীৱন-জীৱিকাৰ সংস্কাৰসমূহে সংস্কৃতিত ইতিবাচক প্ৰভাৱ পেলায়। কাৰণ, জন সমাজৰ মাটিৰ গোধ ধৰ্ম স্বাভাৱিক তথা সুন্দৰ বৈশিষ্ট্যইহে লৌকিকতাক অন্না কৰি তুলিব পাৰে। লৌকিকতাৰ সুন্দৰতাই হ'ল জনসমাজৰ সাংস্কৃতিক প্ৰগতিৰ শতীয়ানস্বৰূপ। কিয়নো ব্যক্তি গোষ্ঠীৰ

পৰিশীলিত আবেগ-অনুভূতিক সংস্কৃতিয়ে সমাজ মঙ্গলিক অৰ্থত সামৰি লয়। সুকৃতিপূৰ্ণ জীৱন চৰ্চা সংস্কৃতিৰ পৰিসৰৰ অন্তৰ্গত হৈ মানৱিক বিকাশৰ পথ বাঢ়ি লয়। মানুহৰ সুকৃতিসম্মত আবেগ-অনুভূতিসমূহ বিভিন্ন অনুষ্ঠান-প্ৰতিস্থান, উৎসব-পাৰ্বণ, সাজ-পোছাক আহাৰ-বিহাৰ, আচাৰ-ব্যৱহাৰ প্ৰকাশ কৰে। গতিকে সংস্কৃতিৰ প্ৰবাহমান গতিত জনসমাজে গ্ৰহণ কৰা পোছাক-পৰিচ্ছদেও প্ৰভাৱ বিস্তাৰ কৰা অৰূপটে স্বীকাৰ কৰিব লাগিব। সাজ-পোছাকে মানুহৰ কেৱল বাহিৰে সুন্দৰভাৱে প্ৰকাশ নকৰে, সৌন্দৰ্যপিপাসু মানসিক অৱস্থানৰো উমান দিয়ে। সৌন্দৰ্যপিয়সী ভাৱনাই মানুহে সুখ-আনন্দ, আবেগ-অনুভৱ প্ৰকাশ কৰাৰ চেষ্টা

পুষ্পা গগৈ

কৰে। আদিম কালৰে পৰাই মানুহে নিজৰ সুন্দৰতা প্ৰকাশৰ প্ৰচেষ্টা অব্যাহত ৰাখি আহিছে। এই অনুভৱ মানুহে প্ৰকৃতিগতভাৱে

লাভ কৰে বুলি ক'ব লাগিব। মানসিক এই সৌন্দৰ্যপ্ৰিয়তা বৰ্হিপ্ৰকাশত পোছাক-পৰিচ্ছদৰ অৰিহণা অনৱৰণ কৃতিসম্মত সুন্দৰ সাজ-পোছাকে মানুহৰ পৰিশীলিত চিন্তাৰ পৰিস্ফূৰণ ঘটায়। আনহাতে, এই কথাও স্বীকাৰ কৰিব লাগিব যে, সাজ-পোছাক মানুহৰ শালীনতাৰেখেৰে পৰিচাৰ্যক। গতিকে, সকলো জাতি-জনাগোষ্ঠীৰ সাজ পোছাকে সাংস্কৃতিক প্ৰগতিৰ নিদৰ্শন দাঙি ধৰে।

সাম্প্ৰতিক কালত মানুহৰ ৰুচিবোধ সৌন্দৰ্যপ্ৰিয় সচেতনতাৰ সলনি হৈছে। সময় সাপেক্ষে পৰিৱৰ্তনকামী এই চিন্তাক অৱশ্যে উলাই কৰিব নোৱাৰিব

সাজ-পোছাক পৰিধানত পুৰুষতকৈ অৱশ্যে নাৰীৰ সৌন্দৰ্যচিন্তাৰ প্ৰভাৱ বেচি। গতিকে সাজ-পোছাকৰ উল্লেখনীয় কথা সদায়ে নাৰী বিয়ক চিন্তা-চৰ্চাহে আলোচনাৰ পৰিসৰৰ অন্তৰ্গত হয়। নাৰীৰ সুন্দৰভাৱে সকলোৱে স্বীকাৰ কৰে। এই যুক্তিৰ ভিত্তিতে নাৰীৰ সৌন্দৰ্যসুলভ, ৰুচিবোধ সম্পন্ন সাজ-পোছাকৰ শালীনতাৰেখেৰে থকাটো প্ৰত্যেকজন প্ৰগতিবাদী সমাজ প্ৰিয় আৰু সুকৃতিপূৰ্ণ ব্যক্তিয়ে কামা বুলি ক'ব লাগিব।

প্ৰত্যেক জাতি-জনাগোষ্ঠীয়ে নিজাববীয়াকৈ বৈশিষ্ট্যৰে সাজ-পাৰ পৰিধান কৰে। অসমীয়া নাৰীৰ সুগাৰ মেখেলা-চাদৰ, বিহা আদিৰ সৌন্দৰ্যবৰ্ধক বৈশিষ্ট্যই দেশৰ ভিতৰে-বাহিৰে সমাদৰ লাভ কৰাৰ পথ প্ৰস্তুত কৰি তুলিছে। তদুপৰি অসমীয়াৰ এই আপুৰুৱা সাজ-পাৰে বাণিজ্যিক ভিত্তিতো ব্যাপকতা লাভ কৰাৰ প্ৰচেষ্টা অব্যাহত ৰাখিছে। গতিকে, প্ৰতি অসমীয়া নাৰীৰ বাবে ই এক গৌৰৱৰ বিষয়। এনেধৰণৰ গৌৰৱপূৰ্ণ উপাদানসমূহে জাতীয় চেতনাবো উন্মেষ ঘটায়। জাতি আৰু দেশৰ ঐক্য-সংহতি বজাই ৰখাতো পোছাক-পৰিচ্ছদৰ উল্লেখনীয় প্ৰভাৱ আছে। এনেধৰণৰ কথাই গুৰুত্ব দি সকলো নাৰীয়ে সাজ-পোছাকৰ ৰুচিশীল চিন্তা-চৰ্চাৰ প্ৰতি মনোযোগ দিয়া দৰকাৰ। আধুনিকতাৰ ধাৰ্ম্মীয়তাত বৰ্তমান প্ৰজন্মক হেৰাই যাবলৈ দিয়াটো প্ৰতিজন সচেতন নাগৰিকৰে নিশ্চয় কামা নহয়। যাৰ বাবে সময় আৰু সমাজৰ বিবৰ্তনমুখী পৰিবৰ্তনত উচ্ছৃঙ্খলতা বৃদ্ধি পোৱাটো স্বাভাৱিক বুলি স্বীকাৰ কৰিব লাগিব। যৌন আৱেদনময়ী স্বল্পবননা দৃশ্যই সমাজত নিশ্চয় প্ৰভাৱ নেপেলোৱাকৈ নাথাকে। কৃতিসম্মত সৌন্দৰ্যবোধক উলাই কৰি কেতিয়াও তেনে আধুনিকতা প্ৰথাযোগ্য হ'ব নোৱাৰে। গতিকে প্ৰতি গৰাকী চিন্তাশীল মাতৃয়ে নিশ্চয় নিজৰ সন্তানৰ মঙ্গলৰ বাবে তেনে শিষ্টাচাৰবিহীন আধুনিকতা গ্ৰহণ কৰাৰ কথা মানি ল'ব

নোৱাৰিব। যদিহে সমাজত বিৰূপ প্ৰভাৱ পেলাব পৰা তেনে ৰুচিহীন নগ্নতাক যিসকলে আদৰ্শীয় বুলি গ্ৰহণ কৰিছে, তেনে অভ্যন্তৰিক বিকৃত মানসিকতাৰে পৰিচাৰ্যক বুলিহে ক'ব লাগিব। নাৰীৰ পৰিপাটী বৈশিষ্ট্য তথা দেহজ আৱৰণে নাৰী চৰিত্ৰৰো পৰিস্ফুট কৰে বুলি জ্ঞানীজনে এনেধৰে মত প্ৰকাশ কৰা দেখা যায়,

সমুদ্ৰৰৰণং পৃথি প্ৰকাৰাৰণাং গৃহম্।

নৰেন্দ্ৰবাৰণা দেশাশ্চবিদ্ৰাৱৰণায় স্ত্ৰীয়াঃ।।

(সমুদ্ৰৰ আৱৰণ পৃথিৱী, ঘৰৰ আৱৰণ বেৰ।

ৰজাৰ আৱৰণ দেশ, নাৰীৰ আৱৰণ ভেৰ (চৰিত্ৰ)।।

অসমীয়া নাৰীক সাজ-সজ্জাই ইতিমধ্যে আন্তৰ্জাতিক পৰ্যায়ত এখন আদৰ্শীয় আসন লাভ কৰাৰ কথা উল্লেখ কৰা হৈছে। এই বৈশিষ্ট্যই অসমীয়াৰ সাংস্কৃতিক মূল্যবোধৰো পৰিচয় দাঙি ধৰিছে। মূল্যবোধৰ এই চেতনাক দেশৰ প্ৰগতি আৰু সংস্কৃতি ৰক্ষাৰ সুৰুপ্ৰসৰী প্ৰভাৱ পেলাবাতো নিশ্চিত।

ফাট বিহ চকুৰাখনাৰ সাংস্কৃতিক ঐতিহ্য বহনকাৰী এক পৰম্পৰাগত উৎসৱ। ফাটবিহৰ নিয়ম সাপেক্ষে জাতীয় সাজ-পাৰ পৰিধান ৰীতিৰ যি সাংস্কৃতিক অনুভূতি, ই সকলোৱে হৃদয় স্পৰ্শ কৰাটো স্বাভাৱিক। এই কথা প্ৰতিজন সংস্কৃতিৰ ব্যক্তিয়ে অনুভৱ কৰে। এতিয়া অৱশ্যে সময়ৰ পৰিৱৰ্তনৰ গৰাহত ফাটবিহৰ ঐতিহ্যক এতিয়া কিছু পৰিমাণে হাল্কাও সাজ-পোছাকে উলাই নকৰাকৈ ধৰা নাই। তথাপিহে এই প্ৰসঙ্গৰ দোহাই দি ফাট বিহৰ উদ্যোক্তা, সমগ্ৰ চকুৰাখনাৰ কলা-কুশলী, সৌন্দৰ্য সচেতনৰ সকলো ব্যক্তিয়ে প্ৰতি নিশ্চয় এক আহ্বান জনাব পাৰে- আমি প্ৰত্যেকে মেহ আৰু সমন্বয়ৰ সুদৃঢ় ভেটি গঢ়িব পাৰোঁ, যদিহে প্ৰত্যেকক নিশ্চয় ভাবিবলৈ বাধ্য কৰাও যে পৰিশীলিত আৰু সুকৃতিসম্মত সাজপাৰে আমাৰ ঐতিহ্যপূৰ্ণ সাংস্কৃতিক চৰিত্ৰও গঠন কৰে।

লেখিকাৰ ঠিকনা : বালিগাওঁ, চকুৰাখনা

০০০০০

অসমীয়া সংস্কৃতিত তামোল পান

মীনামনি দেবী

অসমীয়া সংস্কৃতিত বাবেহনীয়া সংস্কৃতি। এই সংস্কৃতিৰ লগত অষ্টিক সংস্কৃতিৰ মেটমৰা সম্পদ নিহিত হৈ আছে। তাৰ ভিতৰত অসমীয়া সমাজত সকলো সমাজে ব্যৱহাৰ হোৱা তামোল-পান উল্লেখযোগ্য।

ইতিহাসে চুকিপোৱা দিনৰে পৰাই অসমত তামোল-পানৰ ব্যৱহাৰ হৈ আহিছে। তামোল-পান অসমীয়া সমাজৰ অবিচ্ছেদ্য অঙ্গ। তামোল-পানক বাদ দি অসমীয়া সংস্কৃতিৰ পৰ্যায়খনেই উকা হৈ পৰিব। প্ৰতিটো সামাজিক, ধৰ্মিক কামত তামোল-পান এটা প্ৰয়োজনীয় বস্তু। তামোল-পানৰ সংস্কৃতি অষ্টিক সংস্কৃতিৰ অনবদ্য অৱদান। অষ্টিক বা নিবাদ সকলৰ গাওঁধনী বা কৃষি সংস্কৃতিৰ গহনা লৈয়েই অসমীয়া মানুহৰ মাজত তামোল-পানৰ সংস্কৃতিয়ে গা-কৰি উঠিছে। অসমীয়া সংস্কৃতিত অষ্টিক প্ৰভাৱ কিমান তামোল পানৰ ব্যৱহাৰ মন কৰিলেই ধৰিব পাৰি। 'খাটী' ভাষাৰ 'কুৰা' অসমীয়া ভাষাৰ 'গুৰা'। তেনেকৈ গুৰাহাটী নামটোতো অষ্টিক গোল আছে।

কোনো কোনোৰ মতে তামোল পোৱা প্ৰথমে হাবিভী প্ৰথা। কাৰণ Betal (তামোল) শব্দটোৱেই মালয়ালম ভাষাৰ 'বেটীলা' শব্দৰ পৰা অহা। Areca (তামোল) শব্দটোৰো উৎপত্তি দক্ষিণাভাষাতো কানাড়ী (অড়িকৈ) শব্দৰ পৰা আহিছে। মহামহোপাধ্যায় 'কামৰ' মতে দক্ষিণ ভাৰতত তামোল



প্ৰবৰ্ত্তন সম্ভৱতঃ খ্ৰীষ্টীয় শতিকা আৰম্ভ হোৱাৰ আগতেই হৈছিল। তামোল খোৱা প্ৰথাৰ উল্লেখ সৰ্ব প্ৰথম পালি সাহিত্যতেই পোৱা যায়। জাতকৰ এটা আখ্যানত ভগৱান বুদ্ধই তামোল খোৱাৰ ইঙ্গিত দিয়ে। ভোজনৰ পিছত তামোল খোৱাৰ বিধান স্মৃতি শাস্ত্ৰৰ আছে। বাৎসায়নৰ কাম শাস্ত্ৰত দাঁত ঘঁহি মুখ ধোৱাৰ পিছত তামোল খাই মুখৰ নিশ্বাস সুগন্ধ কৰাৰ নিৰ্দেশ আছে। পূজা উপচাৰৰ অন্যতম উপকৰণ স্বৰূপে দশম শতিকাত ৰচিত কালিকা পুৰাণেই সৰ্ব প্ৰথম তামোলক গণ্য কৰিছে। অসমৰ তামোল পানৰ বাবীৰ সুখ্যাতি পূৰ্বৰি তাৰলিপিটো উল্লেখ আছে। বলবৰ্মাৰ শাসনত 'প্ৰাগজ্যোতিষ নগৰ' তামোলৰ গছ পানৰে বেষ্টিত আৰু কৃষক অপক গছক ইলাচি লতাই মেৰাই ধৰিছিল।

বুলি বৰ্ণনা কৰিছে। সপ্তম শতিকাৰ আদিতে সেনৰ 'অপসৰ' লিপিত লৌহিত্য পাবৰ ৰমণীয় তামোল-পানৰ বাবীৰ ইঁত সিদ্ধিসকলে শয়ন কৰা উল্লেখ আছে। তামোল শব্দৰ পৰাও অসমৰ ভালেমান ঠাইৰ নাম হৈছে। যেনে - তামোলপুৰ, তামোলবাৰী, তামুলী চিগা ইত্যাদি।

অসমৰ তামোল খোৱা প্ৰথা বিশেষ প্ৰচলন যোগিনী তন্ত্ৰত থকা শ্লোকৰ পৰাই বুজিব পাৰি। অসমীয়া পুৰুষ, মহিলা, ডেকা, বুঢ়া কাৰোৰ বাবেই তামোল খোৱাত বাধা নাই। আহোম স্বৰ্গদেউ সকলৰ দিনত ডা-ডাঙৰীয়া সকলক তামোল পান যতনাবলৈ তামোলী বিষয়া আছিল। বাবীত তামোল পান ৰোৱাটো অসমীয়া মানুহৰ ধৰাবন্ধা ৰীতি তথা উন্নত মনৰ পৰিচায়ক। আনকি আজি কালিও নতুনকৈ ভেটি লোৱা ঘৰৰ কাষত অসমীয়া মানুহে দুজোপা তামোল ৰুই সেই ৰীতি পালন কৰি আছে। বিয়ানামতো "আগফল শুৱনি কাকিনী তামোলে, পিচফল শুৱনি পান" বুলি গায়। অসমত ভোজন বিলাসৰ বস্তু হিচাপে ইয়াক ব্যৱহাৰ কৰা ওপৰিও ধৰ্মানুষ্ঠান, সামাজিক অনুষ্ঠান, অনান্য ক্ৰিয়া কাৰ্যত ইয়াক ব্যৱহাৰ কৰা হয়। পূজাৰ নৈবেদ্যত তামোল-পান অপৰিহাৰ্য উপচাৰ। অসমীয়া মানুহে ভাত খোৱাৰ পাছত মুছদি কৰে তামোলৰে। উৎসৱ, অনুষ্ঠান, গুৰুঘৰ বা নামঘৰলৈ, দেৱতা বা অপ-দেৱতালৈ তামোল-পান আগবঢ়োৱা হয়। অসমীয়া সমাজত ঘৰলৈ অহা আলহীক প্ৰথম তামোলৰে অভ্যৰ্থনা কৰা হয়।

তামোল-পানৰ যোগেদিয়েই গুৰু আশীৰ্বাদ লাভ কৰা হয়। তামোলৰ আদান প্ৰদানত বন্ধুত্ব স্থাপন হয়। বাজুৱা দায় জগৰ পৰিলেও তামোল-পান এজোৰ দি সোধ খণ্ডন কৰিব পাৰি। আনহাতে ডেকা গাভৰুৰ প্ৰেম নিবেদন, বিবাহ বিচ্ছেদৰ ক্ষেত্ৰতো তামোল-পানৰ বৈশিষ্ট্যপূৰ্ণ ভূমিকা আছে। ডেকা গাভৰুৱে তামোলৰ শিন্ময়ৰে ইজনে সিজনক প্ৰেম নিবেদন কৰাৰ ৰীতি

এতিয়াও গাঁও বিলাকত দেখিবলৈ পোৱা যায়। বিবাহ বা আন কোনো নিমন্ত্ৰণ কাৰ্যত তামোল-পান বিশেষভাৱে প্ৰয়োজন। অসমীয়া বিয়াত তামোল-পানৰ ব্যৱহাৰ মনকৰিব লগীয়া। বিয়াৰ কেইদিন দৰা-কইনাই এজোৰ তামোল পান আৰু চুবিকটাবী লগত ৰাখিব লাগে। বিবাহ অনুষ্ঠানৰ শেষত দৰা-কইনাই তামোল কটাবী সলনি কৰে। দৈয়ন দিয়া কাৰ্যতো পানৰ প্ৰয়োজন। বিয়াৰ দিনা পূৰা কন্যাক মূল ঘৰৰ দুৱাৰ দলিত পিৰা এখনত বহুৱাই লৈ মাকে দুখন হাতত দুখিলা পান লৈ দৈ গাখীৰত জ্বুৰিয়াই কন্যাৰ দুই গালত, বাহুত, ভৰিত সানি দিয়ে। কোনো কোনো অঞ্চলত বিবাহৰ সপ্তপদী গমত দৰা, কইনাই সাৰখিলা পান গছকাৰ বিধি আছে। আকৌ কোনো অঞ্চলত পান চিঙি মিৰাহ বিচ্ছেদ কৰোৱা পদ্ধতি আছে। আহোম সম্প্ৰদায়ৰ চকলাং বিবাহ পদ্ধতিত তামোল পানৰ প্ৰয়োজনীয়তাৰ বিষয়ে বুৰঞ্জীত এনদৰে আছে "সোণৰ বাতি এটা ভৰাই দৈ, এটা গাখীৰ, মৌ, চেনি, যিউ মিহলোৱা পঞ্চামৃত এৰাতি আনি ৰজাৰ ওচৰত দিব। তাৰে পৰা আঙুলি লগাই আনি মুখলৈ টোৱাই শুণ্ডি পেলাই খৰিকা লৈ মুখে পানীলৈ তামোল চোৱাব। এইদৰে পুনঃপুনঃ একেই বেলি পঞ্চামৃত সৃষ্টি ২১ ভাল খৰিকা, ২১ চুলু পানী, ২১ খন ধুৱীয়া তামোল চোৱাই পেলাব পায়।" (দেওগাই অসম বুৰঞ্জী - ১৩৫ পৃষ্ঠা)। তামোল পান গৰুদীয়া দৰবজাতিৰ অন্যতম উপাদান। অসমীয়া নিদানমতে তামোল খালে পেটৰ অসুখ, দাঁতৰ ৰোগ আৰু বিষ ভাল হয়। গৰু, ম'হৰ চকুৰ লেতেকুৰা বুলি হোৱা এবিধ বেমাৰ তামোলৰ পিকে আৰোগ্য কৰে। তামোল পানৰ অলৌকিক শক্তিৰ বিশ্বাস কৰি ইয়াক মন্ত্ৰত ব্যৱহাৰ কৰা হয়। কামৰত তন্ত্ৰত তামোল পান সম্পৰ্কীয় বহু মন্ত্ৰ আছে। অসমৰ দৰে ভাৰতৰ অন্য প্ৰদেশত কোমল তামোল বা কেঁচা তামোল খোৱাৰ প্ৰথা নাই। তামোল গাঁত পুতি ভৰিয়াতলৈ সঁচাৰ নিময়টোও অসমীয়াৰ নিজ। কেঁচা তামোল খোৱা প্ৰথা

বিহ্বান

শ্যাম আৰু ভিয়েটনামীসকলৰ মাজতো আছে। সংস্কৃত সাহিত্যত কপূৰ, কংকাল, লবঙ্গ জাতি ফলৰ লগত মিহলাই তামোল খোৱাৰ নিয়ম বুলি কোৱা হৈছে। এই আটাইকেইটা মিলি হয় 'পঞ্চসুগন্ধি কম', অসমীয়া মানুহে অৱশ্যে পান তামোলত এই আটাই কেইপদ সুগন্ধি শ্ৰবা ব্যৱহাৰ নকৰে। পুৰনি অসমীয়া সাহিত্যত তামোলৰ লগত সুগন্ধি শ্ৰবা খোৱাৰ উল্লেখ আছে। বিষ্ণুগীততো তামোল-পানক অধিক গুৰুত্ব দিয়া হৈছে।

ধুৰিয়াই ধুৰিয়াই তামোল কাটি দিছিল।

তাৰ মাজত দিছিল। লং

সাধাৰণতে অসমীয়া মানুহে নুখুৰিওৱা তামোল খায়। ধুৰিওৱা তামোল উৎসৱ অনুষ্ঠান, পূজাপাৰ্বনত, গোসাঁই ঘৰ, নামঘৰ ঘৰলৈ আগবঢ়োৱা প্ৰসাদৰ শৰাইতো দিয়া হয়, পান হাতেবে ফলা নিবেধ। তামোল-পান আগবঢ়াই দিয়া সা-সৰঞ্জামৰ ভিতৰত

পানবাটা, শৰাই আদিয়ে প্ৰধান। তামোল পানৰ লগত সম্পৰ্ক থকা অনান্য সামগ্ৰী হ'ল তামোলৰ ইচটি। তামোল কাটা কটাৰী, খুন্দনা আদিয়ে প্ৰধান। অসমীয়া সমাজত তামোল-পানৰ ব্যৱহাৰ অপৰিহাৰ্য। অসমীয়া সংস্কৃতিত তামোল পানৰ ব্যৱহাৰ ব্যাপক কৰি তেজৰ ওপৰিত হ'ল অস্থিকসকল। ইয়াৰ প্ৰভাৱ অৰ্থে মঙ্গোলীয় সংস্কৃতিতো নপৰাকৈ থকা নাই। ইচৰ উল্লেখযোগ্য উদাহৰণ হ'ল, তামোল-পানৰ শৰাই চিকনা খোজা, তামোল-পানৰ শৰাই দি দায় জগৰ ভৱ দেৱতালৈ তামোল-পান উৰ্চগা কৰা আদি গুৰু বৰ্তমানেও অসমীয়া সমাজত প্ৰচলিত হৈয়ে আছে। ঋষীসকলে মৃতকৰ সংকাৰ কৰোঁতে শৰব ওপৰ তামোল এখন থৈ নিবেদন জনায় "বিদায়, ভগৱদে ওচৰলৈ গৈ তামোল এখন খোৱাগৈ" মুঠতে অসমীয়া সমাজত ধৰ্মমূলক আৰু সামাজিক কামত তামোল পান এখন উচ্চ আসন অধিকাৰ কৰি আছে।

লোখিকাৰ ঠিকনা : হেঙোৰাবাৰী, ওৱহাট

সহায়ক গ্ৰন্থ :-

- ১। অসমৰ সংস্কৃতি - ডঃ লীলা গগৈ।
- ২। অসমৰ লোক সংস্কৃতি - ডঃ বিবিষ্ণু কুমাৰ বৰুৱা।
- ৩। অন্যান্য আলোচনীৰ পাতৰ পৰা।
- ৪। অসমীয়া ভাষা আৰু সংস্কৃতি - ডঃ বিবিষ্ণু কুমাৰ বৰুৱা।

০০০০

মিচিং সমাজৰ মিবু

কবাদ লগুং

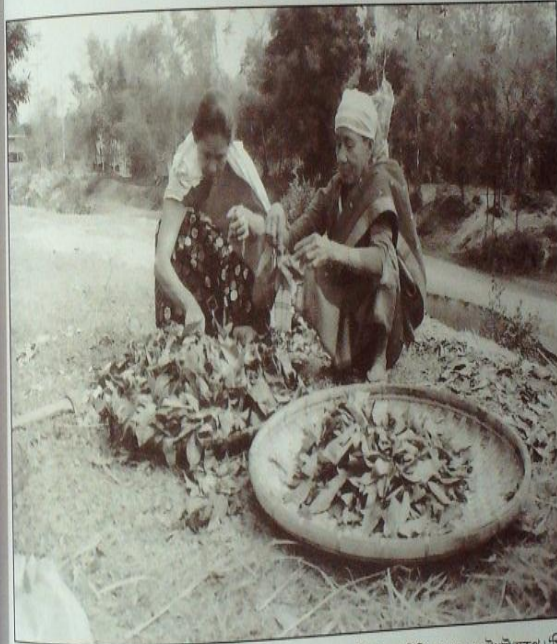

দগুণ্ড পংল (সূৰ্য-চন্দ্ৰ)ক মূল আৰাধা তথা পিতৃ-মাতৃ হিচাপে জ্ঞান কৰা অসমৰ দ্বিতীয় বৃহত্তম জনগোষ্ঠী মিচিং সমাজৰ সুকীয়া জীৱন-প্ৰণালীৰে ভৰপূৰ। সাধাৰণতে চাংখৰ সাজি নৈপৰীয়া ঠাইত বাস কৰা মিচিং সমাজে কোনো এজন ব্যক্তিৰ বাবে অথবা ঘৰখনৰ বাবে অথবা পৰিয়ালৰ বাবে অথবা সমাজখনৰ মংগলৰ হেতু বিভিন্ন মাংগলিক কাৰ্য সমাপন কৰে। তাৰ বিতৰত উল্লেখযোগ্য তথা গুৰুত্বপূৰ্ণ মাংগলিক কাৰ্য হৈছে সিমি দাগনাম।

মিবু হৈছে মিচিং সমাজৰ দেউপাই যকপ। 'মি' মানে মানুহ আৰু 'বু' মানে আবু অৰ্থাৎ পিতৃ। মিবু দৈব শক্তি সম্পন্ন ব্যক্তি। মিবু সাধাৰণ ব্যক্তিকৈ বাতৰুত্ৰম। তেওঁ অসাধাৰণ প্ৰতিভাৰ অধিকাৰী। বিশ্ৰুতশাস্ত্ৰৰ সৃষ্টি তত্ত্ব, মানৱ জাতিৰ অতীত-বৰ্তমান-ভৱিষ্যত, কোনো ব্যক্তিৰ, পৰিয়ালৰ অথবা সমাজৰ সম্ভাৱ্য বিপদ আৰু সেই বিপদৰ পৰা পৰিত্ৰাণৰ উপায় আদি মিবুৱে জানে। মিবু শিশু অৱস্থাৰ পৰাই অৰ্থাৎ মিবু হোৱাৰ আগৰ পৰাই সিহঁতৰ গাত বৈশিষ্ট্যপূৰ্ণ ব্যক্তিত্ব দেখা যায়। মিবু গহীন-

গল্পী, নহ তথা ভাবুক প্রকৃতি হয়।

মিবু হ'লগীয়া ব্যক্তিকৰ প্ৰায় আঠ-দহবছৰ বয়সত 'আপম' নামৰ দেৱতাই হাবিলে নি লুকুৱাই ৰাখে। শিশুটিক চাৰি-পাঁচদিন লুকুৱাই ৰখা সময়ত কোনোৱে বিচাৰি নেপায়। জনবিশ্বাস মতে লুকুৱাই ৰখা সময়ত শিশুটিক 'চিৰকী নানী' আৰু 'চিৰদাম বাবু' নামৰ এহাল দেব-দেৱীৰ সৈতে সাক্ষাত হয়। তেওঁলোকৰ পৰামৰ্শমতে শিশুটি 'পমচিৰি' নামৰ পবিত্ৰ নদীত স্নান কৰি প্ৰকৃত পবিত্ৰ পুৰুষ হয় আৰু দিবা শক্তি লাভ কৰে। হাবিলত লুকুৱাই ৰখা অবস্থাতে মিবুজনক এখন ঐশ্বৰিক শক্তি সম্পন্ন তবোৱাল দিয়ে। যাক মিচিঁত কোৱা হয় 'য়ক্কা'। 'য়ক্কা'খনৰ অৰ্থহলে মিবুৱে মাংগলিক কাৰ্য সমাপন কৰিব নোৱাৰে। যেতিয়া শিশুটিক বিচাৰি পোৱা যায় তেতিয়া তেওঁ 'ক'ত আছিলে, কি কৰিছিল আদি সকলো গাহৰি যায়। পিছত সকাম-নিকাম কৰি শিশুটিক 'মিবু' হিচাপে বৰা হয় আৰু জ্যেষ্ঠ মিবুসকলৰ পৰা বিভিন্ন শিক্ষাসমূহ লয়।

মিবুৱে দেও উঠা প্ৰক্ৰিয়াটোকে 'বিশ্ব দাগনাম' বুলি কোৱা হয়। প্ৰধানতঃ গাঁও বা সমাজৰ অপায়-অমংগল, ৰোগ-ব্যধি অথবা কোনোবা ব্যক্তি গতভাৱে টান নৰিয়াত পৰিলে 'মিবু দাগনাম' প্ৰয়োজন হৈ পৰে। কাৰণ মিচিং সমাজে বিশ্বাস কৰে যে মিবুৱে ৰোগৰ কাৰণ আৰু ইয়াৰ প্ৰতিকাৰৰ উপায়ো জানে।

দেও উঠাবলৈ প্ৰথমে মিবুক আমন্ত্ৰণ জনোৱা হয়। দেও উঠোৱা অৰ্থাৎ 'মিবু দাগনাম' পৰ্বত মিবুৱে নিজৰ কঁকালত এখন কাপোৰ বান্ধি লয়। কাপোৰখনত ডেকা-গাভৰু সকলে শাৰী শাৰী কৈ ধৰি তেওঁৰ পদাংক অনুসৰণ কৰি নৃত্য কৰে। মিবু দাগনাম পৰ্বত সহযোগ কৰা ডেকা-গাভৰুসকলৰ পবিত্ৰ শৰীৰ আৰু পবিত্ৰ মন হ'ব লাগে। পূৰ্বে অপকৰ্মত লিপ্ত হৈ অশুচি হোৱা ডেকা-গাভৰু সকলে ইয়াত সহযোগ কৰিব নোৱাৰে। অশুচি লোকে এনে শুভ কামত বিঘিনি ঘটায়।

জনবিশ্বাস মতে, যেতিয়া কোনো ব্যক্তি আত্মক দেও-ভূতে লুকুৱাই ৰাখে তেতিয়াই মনুষ্যে নৰিয়াত পৰে। গতিকে লুকুৱাই ৰখা আত্মক লুকুৱাই ৰখা মনুষ্যৰ দেহত আকৌ সংস্থাপন কৰিবলৈ মিবুৱে ইহসংসাৰ এৰি দেও-ভূতৰ ৰাজ্যলৈ যাবলগীয়া হয় আত্মক বিচাৰি যাওঁতে মিবুৱে বিভিন্ন ৰিপদ দংকলত পৰা হ'বলগীয়া হয়। এনে প্ৰতিকূল পৰিবেশত মিবুৱে বিভিন্ন ৰূপ ধাৰণ কৰি পৰা হ'ব লাগা হয়। এনে সহযোগী ডেকা-গাভৰুসকলে কেনেবাকৈ কাপোৰখন এৰি দি মিবুৰ আত্মা কোনো নদী বা অৰণ্যত পৰি মুক্তা পৰা হ'ব পাৰে।

মিবু দাগনাম পৰ্ব আৰম্ভণীতে দেৱতা উদ্দেশ্যে গোৱা হয় এইবুলি -

উমলায়ী ৰমনা
দংকী লীবুঙা ৰমনা
দীজকী লীবুঙী ৰমনী নম
গৰদু বাৰণী ৰমনা
গৰণঃ যবণী আংতানা
লঃও আনৌ ৰমনা
পঃচুম ডঃওভী ওঃমুণী নমৌ
আঁপা মৌলঃকৌ জীহনী জীহদক
পাঁদং আনৌকী অদঃদৌমৌ
দঃয়িং আনৌকী দঃজিককঃ জিগবি নামদৌ
নকৌ আঞ্জি তাৰৌ কাঃলুঙা
অঃকং য়েংগী
লৌগি ডাৰৌ গুঃমুণ
নলু চেঃদিকী চয় গৌমী
য়েকতুম মাঃজীকা
কিকঃগানৌ বৃণপপুং নানো
লৌগি দঃজি গৌম জিগবি
তাৰৌ মাংগমী
লৌগি মাংগমী
চেঃদিকী ৰমজী

উনচাং দচিমী

চেঃদি শাঃবাংকী
আংকাং য়েকুৱাই.....।

(হে সৃষ্টিৰ অন্যতম গৰাকী)

হে ইতিহাসৰ অন্যতম গৰাকী

তোমাক সেৱা জশাইছো

জন্মৰ সকলো তাৰ কান্ধত আৰু গৰ্ভত লৈ

যি সকলো পৰিয়ালৰ জন্মৰ

মাতৃস্বৰূপ তোমাক বন্দো পৌদং

মাতৃয়ে সৃষ্টি কৰোতে

লহপহকৈ বাঢ়ি আহোতে

ইতিহাসৰ গৰাকীয়ে ভাগে ভাগে দিয়াখিনি

তোমাৰ প্ৰেৰণা প্ৰাপ্ত কিশোৰ

এই অংবা মিবুৱে মিবু আৰোং

গাবলৈ যত্ন কৰিছো

পঃচুম তঃও লৌগী তাঃং আদি মিবুসকল

তোমালোকে চেঃদি মেঃলৰ বাবে

গোৱা আৰোংৰ পথ কান্ধ নকৰিবা

কিঃক আৰু বনপুং মাতৃ

তোমালোকে সুদক্ষ মিবুৰ বাট দেখুৱাই দিবা

তাৰৌ বা লৌগীৰ দৰে সুদক্ষ মিবু নহ'লৈও

চঃদ্ৰ-সূৰ্য থাকে মানে

চেঃদিৰ আংবাং গাবলৈ যত্ন কৰিছো।)

মিবু আংবাং গাই গাই চূড়ান্ত স্তৰত অৱতীৰ্ণ

হয়। আংবাং শেষৰ পিছত মিবুৱে খাপৰ পৰা য়ক্কাখন

উলিয়াই আৰু য়ক্কা জোকাৰি জোকাৰি জাপ মাৰি নৃত্য

আৰম্ভ কৰে।

মিবুৱে আত্ম বিচাৰি পোৱাৰ পাছত মনুষ্যৰ আত্মাৰ সলনি গৰু, ছাগলী, গাহৰি আদিৰ আত্মা ভূত-প্ৰেতলৈ বিনিময় হিচাপে দিব লাগা হয়। অৱশ্যে মিবুৱে মনুষ্যৰ আত্মা বিনিময় হিচাপে বেলেগ আত্মাৰ দিয়াৰ প্ৰতিশ্ৰুতি দি চেষ্টা পায়। মিবুৰ নিৰ্দেশগুৰুমে ভূত-প্ৰেতলৈ উৎসৰ্গিত গৰু বা ছাগলীৰ বান্ধ খুলি দিয়া হয়। নৰিয়াত পৰা মনুষ্যজন লাহে লাহে ভাল হৈ আহে। কুকুৰাৰ ডাক দিয়াৰ আগে আগে উৎসৰ্গিত গৰু বা ছাগলীটোৰ প্ৰাণ বায়ু উৰি যায়।

পৰিয়াল অথবা গাঁওৰ মংগলৰ হে তু কেতিয়াবা মিবুৱে সমজুকৈ সকাম কৰোৱা বিধান দিয়ে।

উপসংহাৰ :- কোনো ব্যক্তিৰ ৰোগ নিৰ্ণয় আৰু ইয়াৰ প্ৰতিকাৰৰ উপায় অথবা সমাজৰ অমংগলৰ কাৰণ আৰু ইয়াৰ প্ৰতিকাৰৰ সদৰ্ভত বিস্তৃত জ্ঞান থকা মিবুৱে মিচিং সমাজত গুৰুত্বপূৰ্ণ ভূমিকা পালন কৰে। কিন্তু সম্প্ৰতি আধুনিকতাৰ প্ৰভাৱত মিচিং সমাজৰ পৰা মিবু প্ৰায় হেৰাই গৈছে। মিবু হেৰাই যোৱাৰ লগে লগে মিচিং সমাজৰ পৰা হেৰাই গৈছে তাহানি দিনৰ পৰা পৰম্পৰাগতভাৱে চলি অহা বহু বীতি-নীতি, কৃষ্টি-সংস্কৃতি। বৰ্তমান সেইবোৰ সংৰক্ষণৰ সময় সমাগত। অন্যথা মিচিং সমাজৰ স্বকীয় বীতি-নীতি, কৃষ্টি-সংস্কৃতি, লোকাচাৰ, আংবাং আদি কালৰ সৈতত নিঃশেষ হৈ যোৱাটোৱে ধুকপ। লগে লগে হেৰাই যাব 'মিচিং' নামৰ কৃষ্টি-সংস্কৃতিত অতি চহকী এটা জাতি।

লেখকৰ ঠিকনা :

নামনি গড় পৰা, ঢুকুৱাখনা

ফোন : ৮৮৭৬২৬৮৫৮৮

০০০০০

বিহ্নামত নাৰী

তৰালী ঘৰফলীয়া

আছিলে যাগুন্দী নচোবালে কাকিনী

মনাবো স্থিৰতা নাই,

অঞ্জি হতিন্দে বিচাৰি ফুৰিছে

তোমাক দেখিবলৈ নাই।

ফাগুনৰ
ধূলিখি পঢ়োৱাই বা
সনি যোবা নাসাময়ী
কপহী প্ৰকৃতিয়ে
বসন্তক আদৰি
জনোৱাৰ লগে লগে
প্ৰতিজন অসমীয়াৰ
প্ৰাণত আনন্দৰ
জোৱাৰ উঠে, সেই-মন
পুলকিত হয় আৰু
স্বতঃস্ফূৰ্তভাৱে কোনো



জীৱনৰ বিধ
বেদনাৰ ছবিও মূৰ্ত্তি
উঠিছে।

গাভৰু
জীৱনৰ মায়া বাঞ্চে
ছিত্তি বোৱাৰীৰ সৰ
পিন্ধিবলগা হেৰাটে
নাৰী জীৱন
প্ৰকৃতিগত নিয়ম
অসমীয়া লোক
সমাজত গাভৰু

চহা কবিৰ কাপেদি নিগৰে প্ৰেম, মিলন, বিবহৰ গীত।
বসন্তকালীন এই গীত মাতবোৰ সুস্বাদুৰে পৰ্যবেক্ষণ
কৰিলে আমি শিহৰিত হওঁ, মন উত্তলা কৰা এক উত্তাল
শিহৰণেৰে।

অসমীয়া সমাজৰ বঙালী বিধৰ সময়ত গোৱা-
মাতবোৰৰ বিভিন্ন কলিৰ মাজেদি প্ৰকৃতিৰ বিলিনীয়া কপৰ
বৰ্ণনাৰ পৰা আৰম্ভ কৰি প্ৰতিজন অসমীয়াৰ হৃদয়ৰ বতৰা
জল-জল পট-পটকৈ প্ৰতিফলিত হৈ উঠে। এই
বিহ্নামসমূহত ডেকা-গাভৰুৰ প্ৰেম-প্ৰণয়ৰ লগতে নাৰী

এজনীক 'বৰবৰৰ শুৱনী' বুলি কোৱা হয়। ঘৰখন শুৱনী
কৰা বৰা গাভৰুজনীৰ অন্য এখন ঘৰলৈ উলিয়াই দিয়ে
সঁচাই বৰ টন। যি কথা ভাবিব খুজিও যেন ভাবিব ন
নায়। বিহ্নামত কোনো চহা কবিৰ কাপেদি এই কথা
নিগৰিছে এনেদৰে -

আপৰাৰী শুৱনী কাকিনী তামোলে
পাচাবাৰী শুৱনী পাণ,
বৰবৰৰ শুৱনী গাভৰু ছোৱালী
উলিয়াউ দিবলৈ টন।

কিন্তু, প্ৰকৃতিৰ নিয়মক জানো কোনোবাই বাখা
দি ৰাখিব পাৰে? মাকৰ ঘৰত কমেও তুলা হৈ উৰি ফুৰা
চঞ্চলা গাভৰুজনীৰ ভৱিষ্যত জীৱনৰ বৰ্ণনাও বিহ্নামত
প্ৰতিফলিত হোৱা দেখা যায় -

একালৰ ন-জোন একালত ওলাব
একালত পৰিব বহি
একালত সোণাই ঐ কান্দিব লাগিব
আনৰ দুৱাৰ দলিত বহি।

জন্ম ঘৰখনৰ অলেখ স্মৃতি বুকুত সাৰটি নতুন
জীৱনৰ পাতনি মেলা প্ৰতিগৰাকী নাৰীৰ কপালত কিন্তু
বিধিয়ে একেই সুখ নিলিখে। কোনোৱা এগৰাকীয়ে যদি
হেঁপাহৰ মালা গুঁঠি সপোন ৰাজ্যত বিচৰণ কৰিছে আন
এগৰাকীয়ে হয়তো আনৰ দুৱাৰ দলিতে বহি চকুলোৰে
দুলাল তিয়াবলগা হৈছে। এয়ে নাৰী জীৱন.....।

গাভৰু মাজেই যেন জিৰণীয়া মৌ। শৈশৱৰ
ডেওনা পাৰ হৈ কৈশোৰ অতিক্ৰম কৰি যৌৱনত ভৰি
দিয়া বৰবৰৰ শুৱনী গাভৰুজনীয়ে প্ৰকৃতিৰ নিয়ম মানি
এদিন নহয় এদিন অন্য আচিনাকী ঘৰ আপোন কৰি
ল'বলগা হয়। উত্তানা মনৰ সকলো চঞ্চল ভৱনা জলাঞ্জলি
দি নতুন ঘৰখনৰ ন-বোৱাৰী হোৱা একালৰ গাভৰুজনীৰ
ঘনাই ঘনাই মাকৰ ঘৰলৈ মনত পৰে। ন-বোৱাৰীজনীৰ
বুকুৰ বেথা বিহ্নামত প্ৰকাশ পাইছে এনেদৰে -

আয়ে তুলিলে কতনা দুখেৰে

ঢাপৰ আলু কচু খাই,

বোপাই বিলিনীয়া বিলাই পটিয়ালে

লোকৰ কটা-তামোল খায়।

কোৱাৰ কোনো প্ৰয়োজন নাই যে এগৰাকী
মাতৃয়ে কিমান কষ্টেৰে সন্তান এটা তুলি-তুলি ডাঙৰ দীঘল
কৰে। মাতৃমনৰ বেথা আনে জানো বুজিব? মাতৃ মনৰ
সকলো হেঁপাহ জলি ডাঙৰ কৰা গাভৰুজনীক যেতিয়া

বিয়াৰ উপযুক্ত বয়সত অনা এখৰলৈ উলিয়াই দিয়াৰ কথা
আহি পৰে, তেতিয়া কিন্তু তামোল-পাণৰ শৰাই ঘাচি
ছোৱালী খোজা ভাৱখন গ্ৰহণ কৰে দেউতাকেহে পিতৃৰ
দায়িত্বতো পালন কৰিবই লাগিব কমা দান কৰি।

চকুৰ আগতে গাভৰু হোৱা ছোৱালজনী যেতিয়া
চকুৰ পচৰতে অইন এখন ঘৰ বোৱাৰী হয়গৈ, কেন
স'তে বাক মাক দেউতাকে সহ কৰিব পাৰে মনৰ বেদনা?
দুখত যেন বুকু ফাটীয়াৰ খোজে। ঘনাই চকুলোৰে বৰ খোজে
পুৰণি স্মৃতি সঁৱৰি। তেতিয়া আকৌ বিহ্নামোৰেই
গাভৰুজনীয়ে মাক-দেউতাকে সন্তান দিব খোজে -

উজাই নাৰীয়া বালি-ভাতে খালে

গ্যকি পুতলে টৌ

আই নাকান্দিবা বোপাই নাকান্দিবা

আমি জিৰণীয়া মৌ।

অনাখৰী কোনো চহা লোকৰ মুখে মুখে চলি
অহা প্ৰেম, পৰিশয়, বিবহৰ লোকগাথা এই বিহ্নামসমূহ
প্ৰতিজন অসমীয়াৰ ৰক্তত প্ৰবাহিত হৈ আছে। ই চিৰন্তন,
চিৰ শাস্বত। অসমীয়াৰ বাপতি সাহেদ বিধৰ এই ৰঙালী
প্ৰাচুৰ্যই চিৰদিন অসমীয়াৰ প্ৰাণত লহৰ তুলি আহিছে আৰু
তুলি থাকিব। বিধৰ সকলো, পৰিত্ৰতা, মধুকতা অক্ষয়
বাখিবলৈ প্ৰতিজন অসমীয়াই দায়বদ্ধ হোৱা উচিত।
কিয়নো, বিধ হৈছে অসমীয়া জাতিৰ আয়ুস বেথা। বিধ
থাকিলেহে যে অসমীয়া জাতি থাকিব ই ধ্ৰুৱসত। সেয়ে
আমি সকলোৱে বিধ নামৰ এই স্বৰ্ণময়ী সংস্কৃতি আমাৰ
বুকুৰ মাজত জীয়াই ৰাখিবলৈ চেষ্টা কৰিব লাগিব। নহ'লে
হয়তো 'অসমীয়া' জাতিটোৱেই নিশ্চিহ্ন হৈ যাব। সেয়ে
আমি সকলোৱে একে মুখে কওঁ আহক - "বিধ আমাৰ
প্ৰাণ, বিধ আমাৰ বাবে সন্তাননাৰ এমুঠি সেউজীয়া
গান।"

লেখিকাৰ ঠিকনা

লক্ষিমপুৰ।

০০০০০

বিহ্নাম

তিনিখন অবিস্মৰণীয় বিহু আৰু তিনিটা ডাঙৰ শিক্ষা

নন্দ চূতীয়া

এক

তাহানিখন আমাৰ বালি গাঁৱত যি কেইজন খিতাপী-প্ৰতাপী প্ৰভাৱশালী মানী মানুহ আছিল তাৰ ভিতৰত স্বৰ্ণীয় পৰমানন্দ বড়াসেৱো এজন। তেখেত ৰাজনীতিক, সমাজনীতিক, ক্ৰীড়া সংগঠক লগতে এজন জনপ্ৰিয় দল্ল ফুটবল খেলুৱাৰী আছিল। চকুৰাখনা টাউনক্লাব সংগঠনটোৰ জন্ম তেখেতৰে অনুভৱ ফল বুলি ক'লেও অতুক্তি কৰা নহ'ব। সেইকালত বহাগ বিহুত থানাখনকে কেন্দ্ৰ কৰি বালি গাঁৱৰ দুখবান অৱস্থাসম্পন্ন মানুহৰ ঘৰত ঠুঁচি গাবলৈ অনেক বিহুলে ভিৰ কৰেই। পৰমা বড়াৰ ঘৰতো ঠুঁচি গাবলৈ অনেক বিহুলে বিহু দল আছে। এটা দলে বিহু মাৰি থাকোতে আন দুই-তিনিটা দলে ঠুঁচি গাবলৈ অপেক্ষা কৰি গঢ়লিৰ মুখত ভিৰ কৰি থাকেই। সেইবোৰ বিহু চাবলৈ অনেক মানুহ গোট খায়। এবছৰ পৰমা বড়া ঘৰ চোতালত আবেলি ভাগত এটা দুৰৰ দিগলে ঠুঁচি গাইছেই। দুৰণিৰ সেইখন বিহু চাবলৈ তেখেতৰ চোতালত বহুতো মানুহ হৈছে। ময়ো দৰ্শকৰ এজন হৈ থিয় হৈ আছো। তেতিয়া মোৰ দেহত যৌৱনে ভুকুৰি মাৰিছে। সেইদিনা পৰমা বড়াৰ নলেগলে লগা বন্ধু তেতিয়াৰ অসম চৰকাৰৰ বান নিয়ন্ত্ৰণ মন্ত্ৰী মাতমৰা নিবাসী লক্ষ্য নাথ দলে ডাঙৰীয়াও বড়াৰ ঘৰত অতিথি হৈছেই। দুয়ো বন্ধুৰে গুৱনি কোঠাত বহি পৰমা আনন্দে কথা পতাত ব্যস্ত। বিহু দলটোৱে ঠুঁচি সামৰি বিহুখন মাৰিবলৈ আৰম্ভ কৰিছেহে তেনেতে টোপা কাড় পাত হৈ ৰুদ্ৰ মূৰ্তি ধৰি পৰমা বড়াৰে বাহিৰলৈ ওলাই আহি সিংহ গৰ্জনে গৰজি

দলটোক ধমক দি চোলাৰ জেপৰ পৰা দুটকীয়া নোট এখন উলিয়াই দলটোলৈ আগবঢ়াই কৈছে- 'এই দুটকীয়া লোৱা আৰু ভাগা। এই দুটকা পোৱাও তোমালোক যোগা নহয়। বিহু মাৰিবলৈ আহিছা। ক'ৰ পৰ আহিছাহে? তোমালোকে বিহুক অপমান কৰিছো তোমালোক তাৰ বাবে শাস্তি পোৱাৰ যোগ্য। দুৰৰ ঠুঁচি দল বুলি মই ৰেহাই দিছো। নহ'লে কি পোছাক পিন্ধি আহিছো এইবোৰ? গেট আউট' দল্ল বিহুলটোক এনেকৈ অপমান কৰি খেদি দিয়াত বিহু চাই থকা দৰ্শক সকলে বড়াৰে ক'বোৰা পালে। ময়ো দুখ পালো। কিন্তু এতিয়াহে বয়সে গৰকাৰ পিছত পৰমা বড়াৰে সেই খণ্ডটোক ময়ো আজি আদৰণি জনাইছো। বিহু মৰাৰ বেলিকা জাতীয় সাজ-পাৰ পিন্ধিলে বিহু মাৰিব লাগে। তেতিয়াহে বিহুক মান দিয়া হয়। সেই দলটোৱে লংপেট চাৰ্ট পিন্ধি বিহু মাৰিছিলহি। দলটোৱে সংস্কৃতি কৰাৰ নামত অপসংস্কৃতি কৰি দুৰ্ভুক্তি পোহাৰ মেলিছিল। পৰমা বড়া দেৱৰ দুৰ্ভুক্তি সেয়াই আছিল দলটোৰ বাবে এটা ক্ষমাহীন ডাঙৰ অপৰাধ। দলটোক তাৰ বাবে গালিৰ মাজেদি ভৰিঘাতলৈ সতৰ্ক হ'বলৈ এটা শিক্ষা দিছিল। আজিৰ পৰা প্ৰায় দুকুৰি বছৰ আগত পৰমা বড়াৰে আপোনা সংস্কৃতি নিখুঁতভাৱে ধৰি ৰখাৰ ক্ষেত্ৰত যিটো কথা তেতিয়াই অনুভৱ কৰিছিল আজি বহু বছৰৰ পিছতেই আমি সেই কথা অনুভৱ কৰিছো। সেই বাবেই ঠুঁচি বিহুত যিকোনো পোছাক পিন্ধি এতিয়া ঠুঁচি গৈ

ফুৱাৰটো দুৰ হৈছে।

দুই

আমাৰ বালি গাঁৱত আৰু এঘৰ খামীডাঠ প্ৰতাপী মানুহ আছিল সেইঘৰ হ'ল মৌজাদাৰ ফণীধৰ বৰ গৌহাই আৰু ইন্দ্ৰধৰ বৰগৌহাই। দুয়ো ককাই ভাই। দুয়ো ককাই ভাই যৌথ পৰিয়ালপাতি বৰ সমিল মিলেৰে থাকে। দেখিলে এনে লাগে এওঁলোক দুয়ো যেন নলেগলে লগা বন্ধুহে। কাষৰীয়া গাঁও কেইখনে এইঘৰখনক বৰ সমীহ কৰি চলে। বহাগ বিহু। চনটো ১৯৫৬ বা ১৯৫৭ মান হ'ব। আমি আমাৰ গাঁৱৰ ভাটি ফালৰ সৰু সৰু ল'ৰাবোৰে অকৰা ধপাতৰ চূঙাত তামোলৰ জুকা বান্ধি ঢোল কৰি বেতৰ সুতৰে দুয়োমূৰ বান্ধিলে ঢোল কৰি ডিঙিত ওলমাই পিন্ধিলে ঘৰ ঘৰে গৈ ঠুঁচি গাওঁগৈ। সেইদিনত দুপইচা এক অনা খুব বেছি দুখনা শৰাই মাননী হিচাবে গৃহস্থই আগবঢ়ায়। আমাৰ ল'ৰাহঁতৰ মানত সেয়াই বহুত। ঠুঁচি গাই গোট খোৱা পইচাবে ভোজ খোৱা হয়। পইচা ৰাহি হ'লে ৰবৰ বল এটা কিনা হয় আৰু চেনিগুটি কিনি খাই পেলোৱা হয়। এদিন আমি ল'ৰাহঁতে আবেলি মৌজাদাৰ ফণী বৰগৌহাইৰ ঘৰত ঠুঁচি গাবলৈ সোমাই চোতালখনত গোল হৈ শাৰীপাতিলৈ গৃহস্থৰ কুশল অৰ্থে হৰি বোলা ধ্বনি দি অ'ৰ এফাকি ত'ৰ এফাকি ধৰি পদ দিছো। সেই মুহূৰ্ত্তত ঘৰৰ বাৰাণ্ডাত বহি দুয়ো ভাই ককাইয়েক ফণী বৰগৌহাই আৰু ইন্দ্ৰধৰগৌহাইয়ে কিতাপ পঢ়ি আছিল। ফণী বৰ গৌহাইয়ে সেইদিনত ডাক যোগে মগাই আনি পঢ়া বাতৰি কাকত এখন হাতত লৈ চোতাললৈ নামি আহি ল'ৰা বোৰলৈ চালে। 'এওঁ ক'ৰ ঘৰৰ ল'ৰা? এওঁ একা? ল'ৰাবোৰে ঠুঁচি বন্ধ কৰি উন্নত আৰু লাজত বৰলৰ বাঁহটোৰ দৰেই ধূপ খাই ওলা হ'ল। ফণী বৰ গৌহাইয়ে আমাৰ জোমটোৰ মাজৰ ওখ ডাঙৰ ল'ৰাটোক সুধিলে - 'পঢ়িছানে নাই? সি পঢ়িছো বুলি মূৰ দুপিয়ালে? পুনৰ সুধিলে - কি শ্ৰেণীত পঢ়িছা? সি তৃতীয় শ্ৰেণীত পঢ়িছো বুলি ক'লে।

তেতিয়া ফণী বৰগৌহাইয়ে বাতৰি কাকতখনৰ পৃষ্ঠা এটা মেলি তাৰ চকুৰ আগত দাঙি ধৰি কলে - 'এইখিনি ডাঙৰ ডাঙৰকৈ পঢ়ি মোক শুনাৱাচোন' এই বুলি কোৱাত সি ফণী বৰ গৌহাইক বাঘ দেখাৰ দৰে দেখি অপস্কৃত হৈ সৌৰি পলাল। তাক পলোৱা দেখি আমাৰ মাজৰ আৰু কেইবাটাও ল'ৰা সৌৰি পলাল। বাকী চাৰি পঁচটামান আমি ল'ৰাহে সেমেনা সেমেনি কৰি বৈ থাকিলো। ফণী বৰ গৌহাইয়ে আমালৈকে চাই ক'লে - নাচ গান খেলা খেলা কৰাৰ লগতে পঢ়া শুনাও কৰিব লাগে। পঢ়া শুনা কৰিলেহে মানুহ জ্ঞানী হয়। এই বুলি কৈ ভিতৰলৈ গৈ চীনা মাটিৰ প্লেট এখনত চাৰি অনা পইচা এটা থৈ কমাল এখনেৰে ঢাকি আমালৈ আগবঢ়াই দিলে। সেই পইচাটো থাপ মাৰিলে আমিও সৌৰি পলালো। ফণী বৰ গৌহাইয়ে তেতিয়া ই কোৱা কেইবাৰ কথা আজিলৈকে মোৰ জীৱনৰ মচ নোযোৱা দাগ হৈ সঁচ বহি আছে। হয়, ছাত্ৰবৃত্তাত ৰং তামাচাৰ লগতে সমানে লিখা পঢ়াতে ননোযোগ দিব লাগে। লিখা পঢ়াৰ মাজেদিয়ে মানুহ হ'ব পাৰি।

তিনি

তাহানিখনতো আমাৰ গাঁওখন ডাঙৰ। ঠুঁচি গাই গাঁওখন অস্ত কৰিবলৈ হ'লে বহাগৰ সাত আঠদিন লাগে। সেই দিনত আমাৰ গাঁৱৰ এটা দলুৰ আছিল এবছৰ যদি উজনি ফালৰ পৰা ঠুঁচি আৰম্ভ কৰি গাই অহা হয় পিছৰ বছৰ ভাটি ফালৰ পৰা গাই অহা হয়। সেইবোৰ উজনি ফালৰ পৰা পোৱা হ'ল। সেই দিনত আমাৰ বালিগাঁৱৰ ভাটি ফালে থকা শেষৰ মানুহঘৰ আছিল 'কৃষ্ণ গগৈৰ ঘৰখন। সেই বছৰ বহাগৰ কেইবাদিনো যোৱাৰ পিছতো ঠুঁচি গাই অস্ত পৰা নাই। ঠুঁচি শেষ কৰিবলৈ আৰু কেইঘৰ মান বাকী আছে। সেই দিনা গধূলিলৈ ঠুঁচি গাবলৈ ৰাইজখনৰ লগত ময়ো ওলালো। মই তেতিয়া চেঙেলীয়া ডেকা। কৃষ্ণ গগৈৰ চোতালত ৰাইজখন সোমাই ঠুঁচিৰ ঘাট মাৰিছোহে তেনেতে টিঙিৰি তুলাই কৃষ্ণ গগৈ ভিতৰৰ

পৰা চোতাললৈ আহি ৰাইখনক গালিয়ে থকা সবকা কৰি বকিবলৈ ধৰিলে - ঠুঁচৰি বন্ধ কৰ। নেলাগে তহঁতে মোৰ ঘৰত ঠুঁচৰি গৰ। হু, বিছ কেতিয়াবাই ছেবিলে। আজি আহিছ ছচৰি গাবলে। মানুহে হাল কোৰ ধৰিলে। এপইচাও নিদিওঁ। ভাগ'। অৱশ্যে গালি পাবিলেও শৰাইখন কিন্তু আগবঢ়াই দিলে আৰু ৰাইজেও আশীৰ্বাদ জোলোকা দি ঘৰমুৰা হ'ল। হয়। জীৱনৰ ভাটি বেলাহে আজিকালিৰ বিছবোৰ চাই কৃষ্ণ গগৈৰ সেইকথাযাৰ গভীৰভাৱে উপলব্ধি কৰিছো। বিছ বুলিয়েই গোটেই

বহাগ মাহটো ঠুঁচৰি গোৱা অনুষ্ঠিত। বিছ কেইদিন উলাহৰ মাজতেই ঠুঁচৰি গাই শেষ কৰিব লাগে। বিছ ছেবিলে ঠুঁচৰি গোৱা বন্ধ হ'ব লাগে। বিছ ছেবাব পিয় ঠুঁচৰি গালে অশুবনি হয়, গৃহস্থইও ভাল নেপায় আমনিহে পায়। আজিৰ দিনৰ বিছ দলবোৰ এইধৰণৰ টং কৰক আৰু বিছ কেইদিন যো ৰাৰ পিছত কৰ্মত হাত দিয়ক।

লেখকৰ চিন্মা :
বালিগাওঁ, ঢকুৱান



প্ৰসঙ্গ : ৰাতি বিছ

মীৰা গগৈ

শীতৰ অন্তত ফাগুনৰ পচোৱাৰ লগত টোপে টোপে আকাশৰ পৰা সৰি পৰে মুকুতা সূদৃশ বৰষুণ। গছ-লতিকাৰি প্ৰাণ পাই উঠে, ধূলি-মাকতি ধোৱাই নিয়ে। নিকা কৰে বাট-পথ, গছ-গছনি আৰু জীপাল কৰে বসুন্ধৰা। লতাগু গছত নকৈ কুঁহিপাত মেলে, পৃথিবী হয় উৰ্বৰা-সৰ্গভা। প্ৰকৃতিয়ে বোৱাই আনে অনামী জলধাৰা। পৃথিবী হয় জীপাল, উমাল চিৰ বিনন্দীয়া। প্ৰকৃতিৰ বুকুলৈ নামি আহে পৰিবৰ্তন। লতাগু-লতাগু গছে-গছে, লতাই-লতাই কোমল কুঁহিপাত মেলে, নতুন বছৰে আগমন হয়। বসন্তৰ পৰশ লাগি প্ৰকৃতি ফুলে-ফলে জাতিদ্বাৰ হয়। আমে মলিয়ায়, কঁঠালে মুচিয়ায়। কুলি-কেতেকী, মইনা, দহিকতৰা, সখিয়াতিৰ সুমধুৰ কাকলিয়ে প্ৰকৃতিৰ বুকুত তোলে ছন্দৰ মুহূৰ্ত্তা, কুঞ্জ কুঞ্জ মধু-মাধবীৰ মধু সজ্জাব, মৌ-মাখিৰ মধুৰ গুঞ্জন, নানাবৰ্তী পখিলাৰ টোতে ঠেওধৰা নাচ, চাপত ফুলে নোপে-মালতী, খৰিকাজাই, স'ৰাগছৰ ডালত ফুলে কপৌ-ভাটৌ ফুলৰ দৰে অৰ্কিডবোৰ। তগৰ, গোলপ, চম্পা ফুলৰ সুবাসত জাতিদ্বাৰ হৈ প্ৰকৃতি বাজাৰ দৰে মানৱ জীৱনলৈকো অফুৰন্ত প্ৰেম আৰু আনন্দৰ নিজৰা বোৱাই আনে। আনন্দ উলাহৰ উৎসৱ ব'হাগ বিছ। প্ৰকৃতি ভৰ বোঁৱনা হয়- মনুহৰোৰো ল'ৰা-ডেকাৰ পৰা আৰাল-বুকুলৈকে বোঁৱনৰ ৰঙাবোৰে ধোৱাই লৈ যায়। সকলো হৈ পৰে আনন্দত মতলীয়া। চ'তৰ সংক্ৰান্তিৰ দিনাই এই বিছ আৰম্ভ হয়। সেয়ে বিছ গীতত গায় -

"চ'তৰে শেষতে ব'হাগে পালেহি
ফুলিলে ভেবেলি লতা,
কোনো কৈ থাকিলে ওকে নপৰে
ব'হাগৰ বিছটিৰ কথা।"

অসমৰ পৰ্বতে-কন্দৰে, ভৈয়ামে মুগা পুহি
কেচমী কাপোৰ তৈয়াৰ কৰি অসমীয়া নাৰী-পুৰুষৰ
উভয়ৰে বিহা-মেখেলা, চোলা-চুৰিয়া, গামোচা আদি
পৰিধান কৰি নিজকে সংস্কৃতিবান অসমীয়া হিচাপে
পৰিচয় দি আহিছে অতীজৰ পৰাই। ই এক পৰম্পৰা।
তাত্শালখনত শিপিনীয়ে ঘনে পতি মৰা মাৰ্কো যিদৰে
হিয়াৰ আপোন, ঠিক সেইদৰে ৰঙালী বিছটিও অসমীয়া
হিয়াৰ আমঠু। আগৰ দিনত বিছত গাভৰুসকলে আহত
গছ, বৰ গছ, সোৱালু গছৰ তলত, ফুটকলা গছৰ ওচৰত
ৰাতি বিছ মাৰিছিল। গাভৰু বিছত গাইছিল এনেদৰে -
"ফুটকলা এজোপা ফুটকলা দুজোপা
ফুটকলা ভীৰাই আন খাওঁ।"

অৰ্থাৎ গাভৰুহঁতে বিছ মাৰি মাৰি ভাগৰ
নপলাবলৈ ফুপকা ফুটকলা খাই মুখ বোলাই লৈছিল।
আহোম ফাগুদেউ সকলৰ দিনত প্ৰথমে কি বিছ উপভোগ
কৰিব বুলি মন্ত্ৰীক সোধাৰ প্ৰশ্ন উত্তৰত মন্ত্ৰীয়ে গাভৰু
বিছকহে আগস্থান দিছিল। ৰংঘৰ বাকৰিত এতিয়াও এই
বিছ উৎসৱ পাতি আনন্দ-উলাহ, সম্প্ৰীতি, পৰম্পৰা
ৰক্ষা কৰি আহিছে। ৰজাসকলৰ দিনৰে পৰাই গাভৰু
বিছ প্ৰচলিত হৈ আহিছে। আবেলিৰ পৰা ৰাতিলৈকে

এই বিধ চলিছিল। এই বিধ জেনৰ পোহৰ নহ'লে ঘৰত পোৰা মিঠাতেলৰ ডাঙৰ চাকি আঁৰি চাউল দি চাকি জ্বলাই নতুবা বাঁহৰ ভৰম জ্বলাইও বাতি এপৰলৈকে বিধ মাৰিছিল। অতিভৱক সকলে কোনো বাধা দিয়া নাছিল। ডেকা-সকলেও দূৰে দূৰে বিধ মাৰিছিল। এই বিধ চাবলৈ ডেকা আৰু গাভৰু সকলৰ ফালৰ পৰা সোঁত বৈছিল। তাত কোনো অশ্ৰীতকৰ ঘটনা বা কথা নহৈছিল। কেবল প্ৰেম-প্ৰীতিৰে যোৰানাম গাই বিধ মাৰিছিল। পিছত এনে প্ৰেম-প্ৰীতি স্থায়ী হৈছিল, কোনো কোনোৱে সঁচা জীৱন সংগী হিচাপে বাহি বিয়াও হৈছিল। আচলতে বিহুত প্ৰেমৰ প্ৰতিদান হিচাপে ডেকাই-গাভৰুক পলুৱাই নিছিল। তাহানিতে প্ৰেমক গহনাই লৈ প্ৰেম-পীৰিতৰে গাইছিল -

“ভোৰো মনে গ'লে মোৰো মনে গ'লে
কি কৰিব কলিতৰ কুলে বা কি কৰিব অজাতিৰ
কুলে।”

অৰ্থাৎ একে জাত-পাত হ'লেতো কথাই নাই। কলিতা বা অজাতিৰ কুল হ'লেও বিচ্ছেদ ঘটাব নোৱাৰে। অসমৰ সংস্কৃতিত 'ড' নীলা গগৈৰ মতে, বাতি বিধ অনুষ্ঠিত হৈছিল- চ'তৰ শেষত, গছৰ তলত। সেইবাবে এই বিধক চ'তৰ বিধ বা গছ তলৰ বিধ বুলি কোৱা হয়। পূৰ্বতে ডেকা-গাভৰুৱে বিধ পৃথকে পৃথকে মাৰিছিল। বিধ মাৰোঁতে তোল, পেঁপা, গগনা বজাই আনন্দ-উলাহ কৰিছিল। গাভৰু সকলে নেমেৰী খোপাত কপো, ভাটো, তগৰ, নাহৰ ফুল-পাত বা আন ফুল লৈ গুজি হাতত টকা, খোপাত গগনা গুজি, বিহা-মোখেলা পিন্ধি বিধ মাৰিছিল। কপোফুল নহ'লে বিধ নাচনী খোপা শুৱনি নহয়। তেনেদৰে আ-অংলকাৰৰ ক্ষেত্ৰতো জোনবিবি, মাদলি, কাণফুল, গামখাৰু, মুটিবাৰু, বাধৰ পতীয়া আঙুটি পিন্ধি হাতত জেতুক

বোল, ওঁঠত বৰ্হমথুৰিৰ ৰং সানি বিধ মাৰিছিল। বুকু পৰা ভোটাৰ পোহৰ সোণত যেন সুবগা হৈ চৰ্কি নাচনীৰোৰ। সেয়ে ডেকাসকলে যোৰানামত গাইছিল-

‘উজায়ে চালো মই অ’ চেনাই
ভাটয়াই চালো মই
তোমাৰ মান শুৱনি নাই।
সেৱে মাৰিব মনিচে মাৰিব
তোমাক ধন অকলে পাই।’

এই বোজন্য ফাকিয়ে ‘চেনাইখন’ বা ‘সেই ডেকা-গাভৰু উভয়কে বুজাইছে। কেতিয়াবা যদি ডেকা-গাভৰু উভয় পক্ষৰ পৰা বিয়া দিয়াত অমত হ'লে বিহুগীতৰে প্ৰত্যাহ্বন দিয়ে -

“ক'লৈ যাম কি কৰিম
ক'ত সোমাই মাৰিমগৈ
ক'ত গ'লে পাহৰিম তোকে
মিচিমি আহিব বৰ বিহু আনিব
তাকে খাই পাহৰিম তোকে।”

মনত দুখ লাগিলে এইদৰে গায় নিজকে সান্তনা দিবলৈ চেষ্টা কৰে। উভয়ৰ ক্ষেত্ৰতে এই নামফাঁকি খাটে। এনেদৰে বসন্ত উৎসৱ বিহুৰ কথা কৈ শেষ কৰিব নোৱাৰি। বিহুত বিহুৱান বৈ চেনাইখন দিবলৈ হাতত বিহুৱান লৈ গছতলত ডিঙি মেলি মেৰি সেহা উজনি-ভাটি কৰি নাচনী গাভৰু সকল অৰ্থাৎ প্ৰতীক্ষাত বৈ থাকে। তেতিয়া নাচনী অৰ্থাৎ চেনেহীয়ে গায়-

“মৰমৰ দীঘ দি চেনেহৰ বাণিৰে
সাপোনৰ আঁচকে লৈ
মিলন ফুল বাঢ়িছে
এয়া তোমাৰ বিহুৱান লোৱা।”
পীৰিতৰ প্ৰতিদান হিচাপে বঙালী বিহুগীত

মনে-প্ৰাণে হেঁপাহৰ বিহুৱান খনি দি অসমীয়া কৃষ্টি-সংস্কৃতিৰ সন্মান আটুট বাখে। অসমৰ বিধ সংস্কৃতিৰ বিভিন্ন দিশৰ ওপৰত আলোচনা বিলোচনা হ'লেও গছ তলৰ বা পথাৰৰ বিহুৰ বিষয়ে বহুতো সমল এতিয়াও জৰীত হৈয়ে আছে। বনাঞ্চল ধ্বংস হোৱাৰ লগে লগে বিহু পৰম্পৰা কেবল মঞ্চলৈ কপান্তৰ ঘটিছে বাৰ্ণিজিক ভিত্তিত। অসমীয়া বাপতি সাহেন বিধ আজি মঞ্চত বিকৃত ৰূপত, কৃত্ৰিমতাত গুৰুত্ব দি অশালীন অশ্ৰীতকৰ ঘটনাত পৰিণত হৈছে। বিদেশৰ বজাৰত অধিক চাহিদা লাভৰ আশাত বোপকৰা বিহুগীতে আগৰ মুক্ত বিহুগীতৰ ঠাইত স্থান পাইছে। মঞ্চৰ বিহুৱে আগৰ বিহুৰ বৈশিষ্ট্য হেৰুৱাইছে। সংস্কৃতিৱান অসমীয়াৰ সামাজিক

বাস্তৱ, সম্প্ৰীতি-সন্তৰ ক্ৰমাৱৰ্ত্তে কমি আহিবলৈ ধৰিছে। বাতি বিধ, গছতলৰ বিধ, পথাৰৰ বিধ আনুষ্ঠানিক বিহুতকৈ অপৰিসীম গুৰুত্ব আৰু মানৱতা আছে। এইবোৰৰ মাজত স্বকীয় সত্ত্বাক বিচাৰি পোৱা যায়। এই বিধ ঘাইকৈ শিৱসাগৰ, লখিমপুৰ, ডিব্ৰুগড়, ধেমাজিত এতিয়াও পতি অহা দেখা যায়। মুঠৰ ওপৰত বিহুৰ কথা কৈ শেষ কৰিব নোৱাৰি। মন উৰোঁ উৰোঁ, সাতখন-আঁঠখন কৰা গা- বসন্ত উৎসৱ বিহুত প্ৰীতি এনাজবীৰে বৰ অসমক বাহিৰি বাতি বিধ, কঁচৰি, জেৰিবিহু আদি বিধ পৰম্পৰা ৰক্ষা কৰোঁ আহক আমি সকলোৱে।

(বিহুগীত- প্ৰবন্ধটি যুগত কৰোঁতে কিছু কথা আলোচনী-বাতৰি আদিৰ পৰা সংযোগ কৰা হৈছে।)

লেখিকাৰ ঠিকনা : আমগুৰি, শিৱসাগৰ



00000

বিহু নামত অসমৰ ইতিহাস

জিনু কোঁৱৰ গাঁও

বিহু অসমীয়া জাতিৰ প্ৰাণ, আয়ুসৰেখা। বিহু বলিলে প্ৰত্যেক অসমীয়াৰ গা-মন সাতখন-আঠখন কৰে। বসন্তৰ পৰ্বত প্ৰকৃতিয়ে অপকণ সাজোন পিন্ধে। ষাণ্ডমে লাঠা কৰা শুকন গছ-লতিকাৰ বন্ধত সেউজীয়া সাপোনৰ উৰুকন্দী উঠে। বন-বিবিধৰ পাতে পাতে সুকোমল বাদলিৰ লুগা-ভাকু। মন-বন্দিত অযুত সাপোনৰ অগাভেৰা। হালধীয়া পখিলাৰ সেউজীয়া দুপাখিত উলমি পিটপিটাই ফুৰে মন। পুৰণিক গৰাকি নতুন নিৰ্ভয়ে উজান দিয়ে। হয়তো ইয়াকে কোৱা হয় - 'বিহু লাগিছে গাত, ঘৰতো নবহে পথাৰতো নবহে মন, কমোৱা তুলাবোৰ মিদৰে উৰিছে সেইদৰে উৰিবৰ মন'। এনে এক নানানিক পৰিবেশত কৰিয়ে কবিতাত, চিত্ৰকৰে তুলাপাত, কৃষ্ণ-কবি বিহু-বিহুতীয়ে হিয়া উজাৰি মনৰ বেথা প্ৰকাশ কৰিছেহা-মন শীত পেলায়।

অসমৰ পৰ্বত ভৈৰাম সৰ্বহাতে বসন্তোৎসৱ বিহুৰ ৰূপ-ৰ-স সঞ্চাৰ কৰি অহাৰ ইতিহাস কিচাৰিলে ১২২৮ খৃষ্টাব্দত পানিকাই পৰ্বত পাৰ হৈ অহা মঙ্গলালয় গোষ্ঠীৰ আহোম স্বৰ্গদেউ চুকামা আৰু উল্লেখসূৰী সকলৰ দিনৰ পৰা বিহুৰে বিশেষ মৰ্যাদা পোৱাৰ কথা জানিব পৰি। ইয়াৰ পূৰ্বতে চ'তৰ সংজ্ঞাৰ দিনা নৈ-নিজবাৰ সংগমস্থল বা আওহতীয়া ঠাই, গহৰতল আদিত ঢোল বজাই নাম গাই আনন্দ কৰাৰ নিয়ম আছিল। কুৰ্মিভূমি উৰ্বা, শস্য সন্তোৰা হোৱাৰ উদ্দেশ্যেই সৰহ আছিল। কিন্তু আহোম স্বৰ্গদেউসকলৰ দিনৰ পৰা বিহু কেৱল কুৰ্মিভূমক উৎসৱ হৈ নাথাকি বিহু হৈ পৰিল জাতীয়া সংহতিৰ বন্ধক। স্বৰ্গদেউ কৰ্দাসই শিবসাগৰ মেটেকা পথাৰত

কাঠ-বাঁহেৰে বংঘৰ নিৰ্মাণ কৰি তাৰ বাকৰিত বিহু খেল-খেমালিৰ লগতে বিহু প্ৰদৰ্শন কৰাৰ দিহা কৰি বিহুৱাই বিহু নাম গালে -

ঢোলত চাপৰ মাৰি
চুলীয়া ওলালে
নাচনী চৌপাশ ঘূৰে
বাংঘৰ বাকৰি
খোজৰ ভবত তন্দন
নাচোনত তৰফুল সৰে।

ৰজাঘৰৰ পৰা সাধাৰণ আইতালৈকে সকলোৱে তা খেল-খেমালি আৰু বিহু কৰি বা চাই আনন্দ কৰি পাবিছিল। ৰাজকীয় পোষকতা লাভ কৰি প্ৰদৰ্শন হোৱা বিহু চাই স্বৰ্গদেউৰে পাকৈত নাচনী-চুলীয়া-বিহু আদিক বাঁচা বাহন নিয়াৰ কথা বুৰঞ্জীত উল্লেখ আছে। এই বাবুই বিহু-বিহুৱাৰ মনত উৎসাহ যোগোৱা লগতে বিহু জাতীয় উৎসৱলৈ পৰিণত কৰিছিল। সেয়ে বিহু নামৰ মাজত অসমৰ ইতিহাস সম্বন্ধিত ঘন পৰিবেশৰ লগতে অসমীয়া জাতিৰ মিলন-বিহুৰ, সুখ-দুখ, প্ৰেম-পীৰিত, বিবিধ লোকাচাৰ, খাদ্যাভাস, সাধু-পাৰ, আ-অলংকাৰ, গছ-লতিকা, চৰাই-চিকিৰী আদি বিহু নামৰ মাজত সোমাই পৰিল। আমি অৱশ্যে এই লেখাত অসমৰ নজনা-নপমা ইতিহাস কিদৰে অৰ্ধনিহিত হৈ আছে তাকহে জুমি চাব খুজিছোঁ।

আহোম স্বৰ্গদেউসকলৰ পৃষ্ঠপোষকতাত বিহু কৰাৰ সুযোগ পোৱাত চহা কবি বিহু-নামতী সৰ্গদেউ স্বৰ্গদেউ আৰু ডা-ডাঙৰীয়াসকলক ভাল লগাবলৈ বন্ধ কৰিছিল। তেওঁলোকে পৰিধান কৰা আ-অলংকাৰ

সাজপাৰ, দোলা আদিৰ বৰ্ণনা কৰি গাইছিল -
স্বৰ্গদেউ ওলালে বাটচ'ৰাৰ মুখলৈ
দুলীয়াই পেলালে দোলা,
কাণত জিলিকিলে নৰাৰ জাংফাই
গাত গোমচেঙৰ চোলা।

১৫৩৯ খৃঃ স্বৰ্গদেউ চুক্ৰেনমুং ৰাজপাটত উঠে। শিবসাগৰৰ ডৰিকা অঞ্চলৰ দক্ষিণ পশ্চিমফালে দ ঠাইতে বহলকৰি চাৰিওফালে গড় মেৰাই নগৰ কৰিছে শিঙ্গৰি ঘৰত উঠে। গড় মাৰি নগৰ লোৱা প্ৰথম নগৰ গড়গাঁও। বিহু নামত তাৰ ইতিহাস এইদৰে সংবন্ধিত হৈ আছে -
ৰজাৰে নগৰে দেবি উৰ লাগে
কেঁকোৰা কেঁকুৰি গড়
হেজাৰী বৰকাৰ হাতে আগম-নিগম
কোনে পাব তাৰে ধৰ।

আহোমসকলৰ ছশ বছৰীয়া ৰাজত্বকালত কছাৰী, চুতীয়া, মুছলমান, কোঁচ, নৰা আদিয়ে নান ধৰণৰ উপদ্ৰৱ কৰিছিল। ব্যুৰাজ প্ৰতাপসিংহৰ দিনত (১৬০৩-১৬৪১ খৃঃ) কছাৰী লগত যুদ্ধ দিবলৈ গৈ সোন্দৰ বৰগোহাঁই ৰণত পৰিছিল। 'পুৰেদি ওলাবৰ বেণু সমনীয়া/পুৰেদি ওলাবৰ বেণু/ সুন্দৰ বৰগোহাঁই ৰণলৈ ওলালে/ গোটেখন ঘুণে খোৱা ধেনু।' এই ফাকি বিহু নামত সোন্দৰ গোহাঁইৰ অসাৱধানতাৰ হেতু কিদৰে কছাৰীয়ে বৰঘাৰে খোঁচি মাৰিলে সেইকথা অন্তৰ্নিহিত হৈ আজিও বিদ্যমান।

একেদৰে স্বৰ্গদেউ চুলিকমা বা ল'ৰা ৰজাৰ ৰাজত্ব কালৰ কেতবোৰ দুখদায়ক কথা বিহুগীতৰ মাজতে আজিও আছে।

জেৰেঙা পথাৰত কান্দে জয়মতী
লাই-লেচাইৰ মুখলৈ চাই
লাই লেচাই দুটি ভাই কান্দে ইনাই বিনাই
আজিৰ পৰা আমাৰ মা নাই।

১৬৭৯ ব পৰা ১৬৮১ খৃষ্টাব্দে এইছোৱা সময় বৰ আতংকময় আৰু নিৰ্মম অত্যাচাৰৰ সময়। লালুকসোলা বৰফুকন ৰাজাৰ উঠি ৰজা আহিল। স্বৰ্গদেউ চুলিকমা নামত ৰজা আছিল। ৰজাৰ হৈ লালুকসোলা বৰফুকনে আহোম ৰাজকোঁৱৰসকলক হত্যা নতুবা অগ্ৰহৃত কৰি আগলৈ ৰজা হ'ব নোৱাৰা এই জঘন্য কামত ব্ৰতী হৈছিল। লাইখোপেনা বৰগোহাঁই জীয়ৰী জয়মতীকুঁৱৰীয়ে ৰজা আৰু লালুকসোলাৰ এই কামৰ বিৰোধিতা কৰি নিজ স্বামী গদাপাণিক নগা পাহাৰলৈ পলুৱাই পঠাই নিজে কিদৰে চাউদাৰ অৰ্ধনীয় অত্যাচাৰৰ বলি হৈ, স্বামীৰ বাতৰি নিদিয়াকৈ মৃত্যু মুখত পৰিলে, সেই ক'লা অধ্যায় ইতিহাসৰ পাতত ৰাঙলী আখৰেৰে লিখা আছে আৰু বিহু নামত তাৰ ছবি সংৰক্ষিত হৈ আছে।

স্বদেশ আৰু স্বজাতিৰ মংগলৰ বাবে অসমীয়া নাৰীয়ে নিজৰ জীৱনকো তুচ্ছজন কৰাৰ ইতিহাস পৃথিৱীত বিৰল। বিহু নামত তাৰ প্ৰতিফলন এনেদৰে - "লাফমাৰি আনি যাম চাপৰ তামোল থুকি, ঠোঁ মৰি চিঙিয়াম পাণ, জয়মতীকুঁৱৰী বৰগোহাঁই জীয়ৰী জীৱন দিয়ে গ'ল দান"। ইফালে গদাপাণিয়ে আজি এঠাইত কাইলৈ এঠাইত থাকি পলাই ফুৰিব লগা হৈছিল। এনেদৰে পলাই বহাৰ বহুদৈ পোহাৰী, তিপামৰ ভাটৈ, শ'লগুৰিৰ আফনী আৰু ৰাণীগাঁৱৰ গাৰোৱানীৰ ঘৰত কিছুদিন কটাইছিল। গদাধৰ সিংহই ৰাজপাটত বহাৰ পাছত কৃতজ্ঞতাৰ চিনস্বৰূপে তিনিজনী পোহাৰী মতাই নি ধন-সোন আৰু বৰ পোহাৰী বিষয় দিছিল। কিন্তু ৰজাই মতা বাতৰি পাই ভয়ত তিনিজনী লগ হৈ কান্দিছিল। এই ৰোমঞ্চকৰ কাহিনীটো বিহু নামত এনেদৰে আছে -

বহাৰ বহুদৈ তিপামৰ ভাটৈ
শ'লগুৰি আফনী বাই
তিনিও ডিঙিত ধৰি তিনিও কান্দিচে

সম্বন্ধত একোটি নাই।

তেওঁৰ ৰাজত্বকাল (১৬৯৫-১৭১৪) ত স্বৰ্গদেউ ৰুঙ্গসিংহ তেওঁৰ বিবিধ দৌল-বোৱালয় নিৰ্মাণ কৰাৰ লগতে মাতৃৰ স্মৃতিত জয়সাগৰ পুখুৰী খান্দি পাৰত জয় দৌল নিৰ্মাণ কৰিছিল। ঠিক তেনেকৈ শিবসিংহই শিৱসাগৰ পুখুৰী খান্দি পাৰত শিবদৌল নিৰ্মাণ কৰা কথা বিহানামৰ যোজনাত আছে -

শিৱসাগৰৰ শিবদৌল

জয়সাগৰৰ জয়দৌল

গড়গাঁৱৰ তলাতল ঘৰ এই অসমৰ জয়

স্বৰ্গদেউ ৰাজেশ্বৰ সিংহৰ ৰাজত্বকাল (১৭৫১-১৭৬৯) ত মানতৰাই আহি মণিপুৰ আক্ৰমণ কৰিছিল, মণিপুৰৰ ৰজা তিষ্ঠিব নোৱাৰি সপৰিয়ালে ভাগি আহি শত্ৰুৰ হাতৰ পৰা ৰক্ষা কৰিবলৈ স্বৰ্গদেউ ৰাজেশ্বৰ সিংহলৈ বাৰ্তা পঠাইছিল। স্বৰ্গদেউ ৰাজখাতি আৰু ধৰ্মৰ প্ৰতি লক্ষ্য ৰাখি এনে সৈন্য দি মানতৰাক খেদিবলৈ পঠাইছিল। আহোম সৈন্য হাবি-লাতা কাটি আগবাঢ়ি যোৱাৰ বাতৰি পাই মানতৰা ভাগি আঁতৰি গৈছিল। এই বিধ নামত এনেদৰে গোৱা হয় - "মানদেশত আছিলে মানতৰা এখুৰি, আছিলে নৰিয়া পৰি।" "চৰায়ো খাবৰে ধানে সমনীয়া, উফৰি পৰিবৰ কণ/কিনো চাই আছ গগৈ ৰাজখোৱা, মানতৰাই জ্বিনিলে বণ।" এইজনা স্বৰ্গদেউৰ দিনত চকুৰাখনা চাৰিকড়ীয়া নদীৰ জল পাৰাপাৰ হওঁতে চাৰিটা কড়ী দি পাব হোৱাৰ কথা বিহানামত উল্লেখ আছে।

ঠিক একেদৰে স্বৰ্গদেউ লক্ষীসিংহৰ ৰাজত্বকাল (১৭৬৯-১৭৮০) ত মোৱামৰীয়া মহন্ত আৰু আহোম ৰজা ঘৰৰ মাজত বিদ্ৰোহ আৰম্ভ হয়। এই বিদ্ৰোহৰ ফলস্বৰূপে মোৱামৰীয়াৰ হাতত লক্ষীসিংহ বন্দী হয় আৰু ঘনশাম বুঢ়াগোহাঁই পলাই সাৰিব লগা হয়। মোৱামৰীয়াসকলে নাহৰৰ পুতেক বমানন্দক ৰজা পাতে আৰু বাঘৰ মৰাণ বৰবৰুৱা হয়।

বাঘৰ মৰাণৰ অতপালিত ৰাইজ অতিষ্ঠ হৈছিল। সেই ১৭৭০ খৃঃত ব'হাগ বিহুৰ দিনা স্বৰ্গদেউৰ অনুৰোধত ডাঙৰীয়াসকলে ২ হাজাৰ তাল, ২ হাজাৰ টকা হাৰা তেল বজোৱা চেকনী ২ হাজাৰ লৈ মুঠ ছয় হাজাৰ মূল্য বাদা ৰজাই ন বজা মটী থকা ঠাইত হৰিহৰনি কৰি গাইছিল আৰু মণিপুৰী কুঁৱৰীৰ পৰামৰ্শ মতে বটীৰ ওচৰত আঠু লওঁতেই বাঘৰ মৰাণক কাটি মাৰিছিল।

পিছত ৰাইজে সিংহাসনত পুনৰ লক্ষীসিংহক বৃত্তি কৰি এই গোটেই কাহিনীটো বিহানাম গোৱা হয় এনেকৈ -

গড়গাঁও নগৰত হাহাকাৰ লাগিছে

বুঢ়াগোহাঁই ক'লৈবা গ'ল

লক্ষীসিংহ স্বৰ্গদেউ জয়ন'লত বন্দী হ'ল

সিংহাসন মৰাণৰ হ'ল

এইজনা ৰজাৰ দিনতে বাটচ'ৰা বা পদূলীৰ ফুৰি প্ৰথম চোতাললৈ আহে। স্বৰ্গদেউ গৌৰীনাথ সিংহই তেওঁৰ ৰাজত্বকাল (১৭৮০-১৭৯৫) ত পুৰুষ খন্দাই গৌৰীসাগৰ নাম খোৱা কথাও বিহানামত উল্লেখ আছে - "থোজকে কাঢ়িলে এলাই পেলাই, খোৱাৰ লাগিলে ভাগৰ / দেউতা মহাৰজাই পুখুৰী পলাই নাম থ'লে গৌৰী সাগৰ।"

চন্দ্ৰকান্ত সিংহৰ ৰাজত্বকালত মানৰ আক্ৰমণ হৈছিল। ১৮১৭ খৃঃত বদন বৰফুকনৰ আমন্ত্ৰণ মানে অসম আক্ৰমণ কৰে আৰু ৰাজধানী যোৰহাটত পৰা কৰে। বদনে মানক আনি অসমীয়া মানুহৰ ওপৰত অত্যাচাৰ চলাইছিল যদিও পিছত ৰূপসিংহ বৰফুকন হাতত তেওঁ মৃত্যু হয় এই লোমহৰ্ষক কাহিনী লৈ ফুৰি বিধগীত গালে - 'দেশদ্ৰোহী বদনক ৰূপসিংহে কাটিছে এডালি বিধগছ চিগিল।

মানৰ যুদ্ধত হাবি চন্দ্ৰকান্তসিংহই চাৰি বছৰ ডালৰ বগা কোঁৱৰৰ ৰূপবতী জীয়েক হোমো (ভামো) আইদেউক মান ৰজা বড়োচালৈ দিছিল। তেওঁৰ লগত অনেক বন্দী বেটীৰ লগতে পাঁচশ অসমীয়া ৰূপক

সপৰিবাৰে পঠাইছিল। এই ভামো আইদেউক অসমৰ পৰা নি বড়োচাই প্ৰথমে য'ত হাউলি কৰি ৰাখিছিল সেই ঠাইখনৰ নাম তেওঁৰ নামানুসৰি ভামো নগৰ ৰাখিছিল। ভামো আইদেউক বড়োচাই কুঁৱৰী কৰি লৈছিল। সেই কথাৰ স্মৃতিত কবিয়ে বিহানামত গালে - "স্বৰ্গদেউ যশস্যা সোণৰ কাণমাৰি/কুঁৱৰী মানলৈ দি।"

১৮১৮ খৃঃত পুৰন্দৰ সিংহ ৰাজপাটত বহে।

তেওঁৰ দিনত মানে দ্বিতীয়বাৰ আক্ৰমণ কৰে। মানৰ হাতত হাবি পুৰন্দৰ সিংহ পলাই যায়। মান ৰজাই আলাম্দি নামৰ সেনাধিনায়কজনক সেই যুদ্ধলৈ পঠাইছিল। আলাম্দিয়ে যুদ্ধ জিনি মিস্ৰিমাহা তিলোৰাক অসমৰ সেনাপতি পাতি থৈ যায় আৰু চন্দ্ৰকান্তসিংহক পুনৰ ৰজা পাতে। চন্দ্ৰকান্তসিংহ নামত ৰজা হৈ মিস্ৰিমাহা তিলোৰাৰ তলত থাকিল। সেই সুযোগতে চন্দ্ৰকান্তসিংহই ডিব্ৰুগড়ত মানক ৰোধিবৰ বাবে মান আৰু বাট দীঘলীঘাটত ওখকৈ গড় মাৰে। কাণৰ মানে অসমৰ গাঁও-ভূই পুৰি, মুনিহ-তিৰোতাক ওপৰত যি অৰ্বনীয়া অত্যাচাৰ কৰি ধন-সোণ, বয়-বস্তু লুটী শাসনত পৰিণত কৰি গৈছিল। এনেতে ব্ৰহ্মদেশৰ ৰজা বড়োচাৰ মৃত্যুৰ বাতৰি পাই মিস্ৰিমাহা তিলোৰা নিজ দেশলৈ যায়। কিন্তু মিস্ৰিমাহা তিলোৰাই উলাটি আহি সেই কোঠ দেখি পেনাতে পাতাল বৰবৰুৱাক হত্যা কৰে আৰু পিছত নগৰ আক্ৰমণ কৰে। পুনৰ অসমত মানৰ ৰণ হয়। সেই কাহিনী বিহানামত সংবন্ধিত হ'ল এনেদৰে -

ডাতে ৰাঙ্কি দিয়া খাও প্ৰাণেশ্বৰী

তামোল কাটি দিয়া খাও

মিস্ৰিমাহা তিলোৰা বণখন পাতিছে

দেশ ৰাখিবলৈ যাওঁ।

বৃটিছৰ সহযোগত অসমত মানৰ দিনৰ অন্ত পৰিল ইংৰাজৰ শাসন চলিল। অসমৰ পৰা মানক বিতাৰিত কৰিবলৈ অনাৰ সুবাদত ইংৰাজে অসমত

খোপনি পুতি বহিলে। ১৮৩২ খৃঃত চাহাব জেনকিন্সে অসমৰ হাবিত থকা চাহগছৰ অনুসন্ধান চলায় আৰু অসমত চাহ বাগিছা খুলিবলৈ গৰ্ণমেন্টলৈ অনুৰোধ জনায়। তেওঁৰ অনুৰোধ মৰ্মে জয়পুৰত চাহবাগিচা পাতে। পিছতসেই চাহ বাগিছা ১৮৩৯ চনত আসাম কোম্পানী গঠন কৰি ১৮৪০ চনত কোম্পানীক বিক্ৰী কৰা হয়। ৰুৰাট ক্ৰছ আৰু চি এ ক্ৰছ - এই দুই ভাতৃ অসম বিখ্যাত চাহৰ অধিকাৰক। সেয়ে বিহানামত গোৱা হ'ল -

ফিৰিঙি চাহাবো বাগিচা পাতিলে

ডেকাল'ৰা লগলে কামত

হেদুৱনী হোৱালী মেমনী কৰিলে

ডাইবৰ চাহাবৰ দিনত।

কোম্পানী আহিলে বাগিচা পাতিলে

টেকেলাই মাৰিলে পাত

লানি লানি কৰি বনুৱা নামিলে

তত নাই চাহাবৰ গাত।

চাহশিল্পৰ গহনা লৈ বৃটিছ কোম্পানীবিলাক অহাৰ লগতে তাত কাম কৰিবৰ বাবে উল্লে প্ৰদেশ, বিহাৰ, উৰিষ্যা আদি ঠাইৰ পৰা বনুৱাবিলাক আহি অসম ভৰিপৰাৰ কথা অসম বুৰঞ্জীত উল্লিখিত। এই কথা অসমীয়া লোকমন - লোকজীৱনত গভীৰভাৱে ৰেখাপাত কৰিছিল।

ইংৰাজৰ হৈ কাম কৰি লালবন্দী শোধাবলৈ

যোৱা মণিবামে এদিন অসমৰ প্ৰথম স্বাধীনতা আন্দোলনত যুজক হৈ ফাঁচি কাঠত উলমিবলগীয়া হ'ল। মণিবাম-পিয়লীৰ স্মৃতিত চহা কবিয়ে বিহানাম গালে -

কেনেকৈ ধৰিলে তোকে ঐ মণিবাম

কেনেকৈ ধৰিলে তোকে

এফালে যোৰহাট আনফালে গোলাঘাট

চিঠি লিখি ধবিলে তোক।

ইংৰাজৰ লগত মতিবালি কৰি মণিবামে
গোপনে ৰজা হ'বলৈ ইচ্ছা কৰা কথাও বিদ্যামত এইদৰে
গালে।

সোণৰ ধোঁৱাখোৱাত খালি ঐ মনিবাম

ৰূপৰ ধোঁৱাখোৱাত বালি

ৰজা হ'বলৈ ওলালি মনিবাম

ডিম্বিত চিপেজৰী ল'লি।

মুঠ ওপৰত অসমীয়া বাপতী সাহেদে বিঘটিৰ
বুকুত বিবিধ বিশ্বাস, পৰম্পৰা, লোকগীত-মাত, বোমহৰ্ষ
আনন্দ, বিহৰ বেখন ন কপত অতীজৰে পৰা অংকিত
হৈ থকাৰ উপৰিও অসমৰ সামাজিক, ৰাজনৈতিক,
অৰ্থনৈতিক পৰিবেষ্টনীৰ বেহ-ৰূপও প্ৰোথিত হৈ
আহিছে। অলপ গমি চালেই অসমৰ সুগীয়া ইতিহাস
কিদৰে লিপিত থাই আছে তাক অনুধাৱন কৰিব পাৰি।

০০০০০

১১০

বিহৰ

বহুৰেৰক বিঘটি উদ্বোধন কৰাৰ চলোৰে বিহু তথা অসম
ইতিহাস অধ্যয়ন কৰি অসমীয়া জাতিৰ ঐতিহ্য
পৰম্পৰাক জ্ঞান হ'বলৈ নিদি সংৰক্ষণ কৰি ৰখাৰে
আমাৰ সকলোৰে কৰ্তব্য। অহেতুক কাৰণত ভায়ে ভায়ে
কন্দল লাগি বৰ অসম আৰু যাতে খণ্ডিত নহয় সেই
কথা ভাবি চোৱাৰ সময় সমাগত। আহক পাহৰনি
গৰ্ভত বিলীন হ'ব ধৰা ঐতিহাসিক ঘটনা স্মৰিত কি
নামবোৰ উদ্ধাৰ কৰি ঐক্য সংহতি ৰক্ষা কৰাৰ লগতে
বিঘটিক অধিক মহীয়ান কৰোঁ।

লোখিকাৰ ঠিকনা : কোঁৱৰ গাঁও, চকুৱাখন

সমল সংগ্ৰহ :-

অসমীয়া লোক সাহিত্য ৰূপৰেখা - লীলা গগৈ

আহোমৰ দিন - হিতেশ্বৰ বৰবৰুৱা

অসম বুৰঞ্জী - পদ্মেশ্বৰ নাওবোছা ফুকন।

ভূপেন হাজৰিকাৰ গীতত ব'হাগ, বসন্ত ঋতু আৰু বিহুৰ পৰিবেশ চিত্ৰন

প্ৰমোদ চন্দ্ৰ দাস



অৱতৰণিকা :

ড° ভূপেন হাজৰিকা; এটা বিশ্ব বিখ্যাত নাম।
যাৰ নামেই সমগ্ৰ অসম আৰু অসমীয়া জাতিৰ পৰিচয়,
অসমৰ এটা জাতীয় অনুষ্ঠান। তেওঁ অসমীয়া সংগীত
জগতত এক বিশ্বায়কৰ প্ৰতিভা। ১৯২৬ চনৰ ৮
মে মণ্ডলত শদিয়াত জন্ম হোৱা এইজন্য মহান কলাকাৰৰ

মহাপ্ৰয়াণ ঘটে ২০১১ বৰ্ষৰ ৫ নৱেম্বৰত। মৃত্যুৰ
প্ৰাক্‌মুহূৰ্তলৈকে সংগীতৰ কৃষ্ণ সাধনাৰে বিশ্ব শিল্পীৰ
স্বীকৃতি পাবলৈ সক্ষম হোৱা ড° ভূপেন হাজৰিকা
একেধাৰে গীতিকাৰ, সুৰকাৰ, গায়ক তথা বাদ্যযন্ত্ৰী,
চলচ্চিত্ৰ নিৰ্মাতা আৰু সংগীত পৰিচালক, অভিনেতা,
নৃত্যশিল্পী, চিত্ৰশিল্পী আৰু সুনীপুণ গদ্যলেখক হিচাপে
এগৰাকী অনন্য শিল্পী আছিল। সংগীত সাধনাকেই
জীৱনৰ ব্ৰত কৰি লৈ সীমাৰ পৰিধিৰ মাজত আবদ্ধ
নথকা এইজন্য মহান শিল্পীক 'সংগীত বহু', 'সংগীত
সূৰ্য', 'সুধাকণ্ঠ' ইত্যাদি বিভিন্ন অভিধাৰে অভিহিত কৰা
হয়।

ভূপেন হাজৰিকাৰ গীতৰ সাধাৰণ আলোচনা :

ভূপেন হাজৰিকাৰ গীতসমূহৰ বিষয় বৈচিত্ৰ্য,
ভাৱৰ বৈবিধ্য, সুৰৰ অভিনৱত্ব আদি অনেক গুণেৰে
সমৃদ্ধ আৰু একক তথা অনন্য। অসমৰ জনগণৰ বাস্তব
জীৱনৰ প্ৰতিচ্ছবি প্ৰতিফলিত কৰা তেওঁৰ গীতসমূহৰ
ভাষা আৰু বিষয়বস্তুত বিশ্বমানৰো সমাজ চেতনা
আৰু দায়বদ্ধতাৰ ইঙ্গিত পোৱা যায়। তদুপৰি তেওঁৰ
গীতৰ বিষয়বস্তু আৰু ভাৱাৰ্শনে সাতৰঙী ৰামধেনুৰ
দৰে পাহাৰ-ভৈয়াম একাকাৰ কৰে। সেয়ে তেওঁৰ
গীতসমূহক 'সমৰয়ৰ সোঁত' আখ্যা দিব পাৰি।

১১১

বিহুৱান

বিশ শতিকাৰ অসমীয়া আধুনিক গীতৰ সুসীৰ্ঘ পৰিক্রমাত জ্যোতি প্ৰসাদ আগৰৱালা আৰু বিষ্ণু প্ৰসাদ ৰাভাই যি ভেটি প্ৰতিষ্ঠা কৰিছিল সেই ভেটিকৈই আধাৰ আৰু কৰ্ণকৰি ভূপেন হাজৰিকাই অসমীয়া আধুনিক গীতক নতুন শৈলীৰে গতিশীল ৰূপ প্ৰদান কৰে। অসমৰ এটি সংস্কৃতিবান পৰিয়াল নীলাকান্ত হাজৰিকা আৰু শান্তিপ্ৰিয়া হাজৰিকাৰ জ্যেষ্ঠ পুত্ৰ হিচাপে লাভ কৰা ঘৰুৱা সাংস্কৃতিক পৰিবেশ আৰু তেজপুৰৰ দৰে সাংস্কৃতিক চহৰৰ থাকি 'জ্যোতি বিষ্ণু আৰু ফলী শৰ্মা'ৰ দৰে সাংস্কৃতিক ত্ৰিমূৰ্তিৰ সান্নিধ্যই ভূপেন হাজৰিকাৰ শিল্পীমন হাইস্কুলীয়া জীৱনতে পুষ্ট কৰি তুলিছিল। মাত্ৰ ১১ বছৰ বয়সতেই ৰচনা কৰা 'কুসুমৰ পুত্ৰ শ্ৰীশংকৰ গুৰুৱে ধৰিছিল নামেৰে তান' শীৰ্ষক গীত্ৰেৰে সংগীতৰ যাত্ৰা আৰম্ভ কৰা হাজৰিকাই পৰৱৰ্তী সময়ত অসমৰ ধৰ্ম, সমাজ, সংস্কৃতি, ৰাজনীতি, অৰ্থনীতি আদি বিভিন্ন বিষয়ক তথা আৰু সমাল হিচাপে সৈ গীত ৰচনা কৰে, সুৰ আৰোপ কৰে আৰু নিজৰ সুধা কণ্ঠেৰে হিয়া উজাৰি পৰিবেশন কৰে। কুৰি শতিকাৰ চলিছৰ দশকৰ পৰা একবিংশ শতিকাৰ আৰম্ভণিলৈকে তেওঁ বিভিন্ন বিষয় আৰু ভাব বৈচিত্ৰ্যৰে যিবোৰ কালজয়ী গীত ৰচনা কৰিলে তেওঁৰ সমসাময়িক কোনো এজন অসমীয়া গীতিকাৰে তেনে সফলতা লাভ কৰিছে বুলি উপলব্ধি কৰিব পৰা নাযায়। আটলাপ্তিক আৰু প্ৰশান্ত মহাসাগৰৰ টৌ-লাহৰৰ পৰা আৰম্ভ কৰি ব্ৰহ্মপুত্ৰৰ বহিমান কপলৈকে, দিখৌ-দিক্ৰুঙৰ সুসমাহিত আৰু কালান্তক কণৰপৰা কপিলীৰ ভয়ৰে কপলৈকে, টিৰাপৰে টাচো, চিয়াঙৰে গালং, লোহিতৰে ধামতি আৰু দিচামুখৰ মিছিং ডেকাটিৰ পৰা সাপোন চহৰ শ্বিলঙৰ খাচী প্ৰেয়সীলৈকে পাহাৰ-ভৈয়াম একাকৰ ৰচনা সমন্বয়ৰ সুৰ তেওঁৰ গীতসমূহৰ বিষয়বস্তুৰ মাজত নিহিত হৈ আছে।

ভূপেন হাজৰিকাৰ গীতসমূহৰ বিষয় বৈচিত্ৰ্য মাজত বিভিন্ন তথ্যৰ সন্ধান পোৱা যায়। তেওঁৰ গীতসমূহত নিৰ্দিষ্ট কোনো এটা বিষয় বা বিভাগৰে তথ্য আৰু সমল নিহিত হৈ থকাৰ বিপৰীতে ভাষা, সাহিত্য, সমাজ নীতি, সংস্কৃতি বুৰঞ্জী, ৰাজনীতি, অৰ্থনীতি, ধৰ্ম, দৰ্শন আদি বিভিন্ন বিভাগৰ সমলেৰে তথ্যসমূহ জনতাৰ শিল্পী হিচাপে তেওঁৰ গীতসমূহত পল ৰকন গণমুক্তিৰ পৰা আৰম্ভ কৰি অসমৰ 'মাইহাং ৰাতি' সোৱাদ পানী' খোৱালৈকে সংস্কৃতিৰ সম্পূৰ্ণ ধৰা বোকা নদীৰ দৰে প্ৰবাহিত হৈ আছে। বিশেষকৈ হাজৰিকাৰ গীতৰাজিত মিঠা মিঠা ব'হাগে অন্য মিঠা বাতৰিৰ পৰা আৰম্ভ কৰি শীতৰ সেমেকা ৰাতিৰ ধূঁ জুইৰ উল্লাসলৈকে, বৰবাৰ বিম্ব বিম্ব বৰবুৰৰ পৰা শৰত ৰুপাহ আলসুৰা মেঘ আৰু কঁহুৱা কোমল শেৱালীলৈকে কত যে নানাবস্তী ছবি চিত্ৰায়িত হৈ আছে তাৰ লেং-জোখ নাই।

ভূপেন হাজৰিকাৰ গীতত অসমৰ প্ৰকৃতি চিত্ৰণ:

ভূপেন হাজৰিকাৰ গীতি সাহিত্যত স্বদেশপ্ৰেমৰ সুতীৰ অনুভূতি নিহিত থকাৰ হেতুৱৈ অসমৰ বিনন্দীয়া প্ৰকৃতিয়ে তেওঁৰ গীতত অন্য ৰূপ লাভ কৰিছে। অসম আৰু উত্তৰ-পূৰ্বাঞ্চলৰ বৈচিত্ৰ্য সমাজ আৰু সাংস্কৃতিক হাজৰিকাই গীতত প্ৰতিফলিত কৰাৰ দৰে অসমৰ অপকণ ঋতুকালীন পৰিবেশ, নদী নদী আৰু পাহাৰ-ভৈয়ামৰ চিত্ৰকো চিত্ৰায়িত কৰি তেওঁৰ অল্পম গীতি সাহিত্য ৰচনা কৰিছিল। কণ-ভূপেন হাজৰিকা বুলিলে অসমৰ আকাশ-বতাহে দৈৰ্ঘ্য আৰু এটি কণ্ঠধৰ; যাব মাজত অসমৰ কেঁচ মাটিৰ গীতিময় গোন্ধ পোৱা যায়। সেয়ে ড' মামৰি ৰয়চম গোয়াৰীয়ে হাজৰিকাৰ 'কণক বাদ দি অসম নক্সা আঁকিব নোৱাৰে' বুলি অভিমত দিছিল। তেওঁৰ গীত সমূহে প্ৰতিজন অসমীয়াৰ হৃদয়ত অসমৰ প্ৰকৃতি

ক্ৰমক্ৰমে বিশেষভাৱে সজীৱ কৰি ৰাখিছে। হাজৰিকাৰ গীতৰ এনে প্ৰাকৃতিক সৌন্দৰ্যৰ ৰমণীয়তাৰ কাৰণেই তেওঁ কলীপ কুমাৰ দত্তই কৈছিল -

'... ভূপেন হাজৰিকাৰ অসম বৰ্তমানৰ

ৰাজনৈতিক অসম নহয়। তেওঁৰ অসম ভাৰতৰ পূৰ্ব দিশৰ 'সূৰ্য উঠা দেশ', বিশাল ৰেলপুত্ৰ আৰু গিৰিৰাজ হিমালয়ৰ 'গুখোৰা মোখোৰা সেউজীয়া লহৰ পতা' ঠাল-ঠেঙুলিৰে সেই জনকপূৰী অসম।'

ভূপেন হাজৰিকা আছিল এজন প্ৰকৃতি স্নেহী। তেওঁৰ গীতত অসমৰ প্ৰকৃতিৰ লগত জড়িত ৰেগ, ছেঠ, আহাৰ, শাওন আদি বাৰমাহৰ লগতে বসন্ত, বৰ্ষা, শৰত, শীত, ছয় ঋতুৰ ঋতুকালীন পৰিবেশৰ সাবলীল বৰ্ণনা; ব্ৰহ্মপুত্ৰ-লুইত, দৰিকা-কত যে নানাবস্তী ছবি চিত্ৰায়িত হৈ আছে তাৰ লেং-গালদিয়া। আদি নদী-উপনদীৰ উপস্থাপন; বৰদৈচিলা- বতাহ-ধুমুহা, বৰষুণ-বানপানী, কুঁৱলী-জলৰ আৰু অসমৰ পাহাৰ-ভৈয়ামৰ বৈচিত্ৰ্যপূৰ্ণ বৰ্ণনাই মনকতা সৃষ্টি কৰে। বিশেষকৈ প্ৰাচীন সংস্কৃত সাহিত্য আৰু মহাপুৰুষ শঙ্কৰদেৱৰ সাহিত্যত যিদৰে ঋতুকালীন পৰিবেশৰ বৰ্ণনাই মাধুৰ্য গুণৰ প্ৰকাশ ঘাইছিল, সেইদৰে ভূপেন হাজৰিকায়ো তেওঁৰ গীতি সাহিত্যত এনে ঋতুকালীন প্ৰাকৃতিক পৰিবেশৰ বৰ্ণনাৰ জৰিয়তে শ্ৰোতা-জনতক আহ্বাদিত কৰিছিল। সেয়ে ইংলেণ্ড, আমেৰিকা আদি দেশত বাস কৰা প্ৰফুৰা 'অসমীয়াসকলৰ কাৰণে ভূপেন হাজৰিকাৰ গীতেই অসম আৰু অসমীয়া জাতীয় জীৱনৰ লগত একমাত্ৰ সেতু।'

ভূপেন হাজৰিকাৰ গীতসমূহলৈ লক্ষ্য কৰিলে এটা কথা প্ৰতীয়মান হয় যে, অসমৰ আকাশ-বতাহ, বায়ু-পানী আৰু জলবায়ু ভূপেন হাজৰিকাৰ উশাহ-

নিশাহৰ দৰে আছিল। নৈসৰ্গিক শোভাৰে পৰিবেষ্টিত অসমৰ বায়ু-পানী খাই ভাজ হোৱা ভূপেন হাজৰিকাই তেওঁৰ অনেক গীতত অসমৰ ঋতুকালীন পৰিবেশ আৰু প্ৰকৃতিৰ বিনন্দীয়া ৰূপৰ চিত্ৰ চিত্ৰায়িত কৰিছিল এনে বিশেষত্বপূৰ্ণ গীতসমূহৰ এখন তালিকা প্ৰস্তুত কৰা হ'ল-

বহাগ আৰু বিহুৰ প্ৰকৃতি চিত্ৰণৰ গীত: 'বহাগ মাথোঁ এটি ঋতু নহয়', 'মিঠা মিঠা ব'হাগৰ', 'নৱ নৱ ব'হাগ আহে', 'বৰদৈচিলা নে সৰুদৈচিলা নে', 'ব'হাগৰ প্ৰথম পূৰা', 'অ' বিহুৰোনা বিবিণা', ইত্যাদি।

বৰ্ষা ঋতুকালীন পৰিবেশ আৰু প্ৰকৃতি চিত্ৰণৰ গীত: 'এ' বিজুলী নাচে', 'গুম গুম গুম গুম মেঘে গৰজিলে', 'মেসে গিব গিব কৰে', 'বিম্ব বিম্ব বিম্ব বৰবুণে', 'স্নেহেই আমাৰ শত শত বৰষণ', 'ছ ছ ধুমুহা আহিলেও' ইত্যাদি গীত।

শৰত ঋতুকালীন পৰিবেশ আৰু প্ৰকৃতি চিত্ৰণৰ গীত: 'এটিকুৰা আলসুৰা মেঘ', 'কঁহুৱা বন মোৰ অশান্ত মন', 'তোমাৰ উশাহ কঁহুৱা কোমল', 'শৰত কালৰ ৰাতি', 'শৰতৰ শেৱালিৰ', 'শাৰদীয়াণী তোমাৰ হেনো নাম' ইত্যাদি।

কতি মাহৰ এন্ধাৰ পৰিবেশ আৰু প্ৰকৃতি চিত্ৰণৰ গীত: 'এন্ধাৰ কতিৰ নিশতে'

শীতৰ পৰিবেশ আৰু প্ৰকৃতি চিত্ৰণৰ গীত: 'শীতৰে সেমেকা ৰাতি' ইত্যাদি গীতৰ প্ৰসঙ্গ উল্লেখ কৰিব পাৰি। যি কি নহওক, এই প্ৰৱন্ধটিত ভূপেন হাজৰিকাৰ গীতত চিত্ৰায়িত হোৱা ব'হাগ আৰু বিহুৰ বিনন্দীয়া ৰূপ বৈচিত্ৰ্যৰ বিষয়ে আলোচনা কৰা হৈছে। **ভূপেন হাজৰিকাৰ গীতত ব'হাগ, বসন্ত ঋতু আৰু বিহুৰ পৰিবেশ চিত্ৰণ:**

ঋতু পৰিবৰ্তন আৰু ঋতুকালীন বৈচিত্ৰ্য অসমৰ জলবায়ুৰ অন্যতম প্ৰাকৃতিক পৰিঘটনা। এনে

ঋতুকালীন বৈচিত্ৰ্যই অসমৰ প্ৰাকৃতিক সৌন্দৰ্যক আলোকিত কৰি তোলে। ভূপেন হাজৰিকাই তেনে ঋতুকালীন বৈচিত্ৰ্যৰ আলমতেই তেওঁৰ কেইবাটাও গীতত ব'হাগ মাহ আৰু বিহুৰ প্ৰসঙ্গ উল্লেখৰে অসমৰ নৈসৰ্গিক ছবি চিত্ৰায়িত কৰিছে। হাজৰিকাব 'ব'হাগ মাথোঁ এটি ঋতু নহয়', 'মিঠা মিঠা ব'হাগৰ', 'নব নব ব'হাগ আহে', 'ব'হাগৰ প্ৰথম পূৰা', 'বৰদৈচিলা নে সৰুদৈচিলা নে', 'এই ব'হাগ জ্বলন্ত তৰুণ', 'অ' বিহুৰেনো বিৰিণা', 'আখ্যান দাবলৈ', 'বিহুটি বছৰি আহিবা', 'চৰাই চিকুণ অ' লীলা ৰহিলা', 'চেনাই মোৰ ঐ', 'মোৰ গাটো দেখোন অ' মাকন', গৌৰীপুৰীয়া গাভৰু দেখিলোঁ', 'মহনাজন মহনাভান', আদি কেইবাটাও গীতত ব'হাগ, বসন্ত ঋতু আৰু বিহুৰ নান্দনিক বৈচিত্ৰ্য পৰিষ্কাৰিত হয়।

হাজৰিকাব 'ব'হাগ মাথোঁ এটি ঋতু নহয়' গীতটোতেই ব'হাগ মাহ, বিহু আৰু বসন্ত ঋতুৰ সুকোমল আবেশ মুখৰিত হৈ আছে। তেওঁৰ মতে ব'হাগ মাথোঁ এটি ঋতু বা মাহ নহয়; ব'হাগ অসমীয়া জাতিৰ আত্মসংগীত আৰু গণজীৱনৰ সাহ। এই ব'হাগতে অসমীয়া জাতিয়ে নিজকে নিকা কৰি বিহুৰ মাধ্যমেৰে আৰু সমন্বয়ৰ আৰ্হিৰে নতুন বছৰক আদৰ্শ লয়। সেয়ে গীতটোত পোৱা যায় -

'ব'হাগ মাথোঁ এটি ঋতু নহয়;
নহয় ব'হাগ এটি মাহ
অসমীয়া জাতিৰ ই আত্ম-সংগীত
গণজীৱনৰ ই সাহ।

.....
ই প্ৰভেদক কৰেই নাশ।। (গীতাবলী, পৃষ্ঠা-৩৪০)
হাজৰিকাই গভীৰভাৱে উপলব্ধি কৰিছিল যে, ব'হাগৰ ব্যাপ্তি কেৱল বিহু বা বিহুগীতৰ মাজতেই আৱদ্ধ নোহোৱা; ব'হাগেই নতুন বছৰটোৰ কাৰণে নতুন

নতুন চিন্তা আৰু পৰিকল্পনা আনি দিয়ে। সেয়ে অসমীয়া মানুহৰ বাবে ব'হাগ হৈছে দুখৰ কলীয়া ডাৱৰ আঁতৰেৰে সূৰ্যৰ পোহৰত পোৱা এখনি যেন সৃষ্টিৰ দলিল -

'ব'হাগ মাথোঁ বিহুগীত নহয়
ইনাই-বিনাই গোৱা
ব'হাগ এখনি সৃষ্টি দলিল
সূৰ্যৰ জ্যোতিত পোৱা।

.....।' (গীতাবলী, পৃষ্ঠা- ৩৪০)
হাজৰিকাই তেওঁৰ 'মিঠা মিঠা ব'হাগ' গীতকেইটাতো প্ৰেমৰ মিঠা আকুলতাৰে ব'হাগ বিহুগীত আৰু বিহুৰ আবেশৰ অনুভূতি প্ৰকাশ কৰিছে

'মিঠা মিঠা ব'হাগ
গীত এটিকে বচোঁ বুলি ভাবিলোঁ
এনেতে, চুচুক-চামাককৈ কাষ চাপিলা
মই যেন ভাষা পালোঁ।
মিঠা মিঠা ব'হাগ।

.....
বিহুৰ আবেশে আজি মোক জোকোৱাত
মই যেন ধুমুহা হ'লোঁ।' (গীতাবলী, পৃষ্ঠা- ৩৪৪)
সেইদৰে নতুন বছৰৰ প্ৰথম মাহ ব'হাগৰে প্ৰেয়সীক পাবলৈ গীতি কবি হাজৰিকাই আকুলতাৰে ব্যগ্ৰ হৈ পৰাৰ কথা তেওঁৰ 'নব নব ব'হাগ আহে' গীতটোত অৱতাৰণা কৰিছে। -

'নব নব ব'হাগ আহে
সৰু ফুলে মিচিকি হাঁহে
মনে স্তোমাক বিয়ায়।

.....।' (গীতাবলী, পৃষ্ঠা- ২৮৭)
সমগ্ৰ অসমীয়া জাতিৰ কাৰণে ব'হাগ মাহটোৱেই যে সাহস, প্ৰেৰণা আৰু প্ৰতিবাদৰ উৎস সেই কথা গীতি কবি হাজৰিকাই 'বৰদৈচিলা নে সৰুদৈচিলা নে' গীতটোত উপমা আৰু প্ৰতীকাত্মক

ভাৱৰে উদাত্ত আত্মন জনাইছে। -

'বৰদৈচিলা নে সৰুদৈচিলা নে
অসমৰ আকাশত বৰ বৰ চিলা

.....
বৰদৈচিলাৰে আগচুলি ধপিয়াই
মাটিলে নমাই আনি
অসমীয়া মনটোত সুমুৱাই দিবলৈ
ব'হাগেই বতৰ কিজানি

বোলা হয় হয় হয় — হয় নে ?
.....?' (গীতাবলী, পৃষ্ঠা- ৩৩৬/৩৩৯)

গীতিকাৰ হাজৰিকাই তেওঁৰ অন্য এটি গীত 'এই ব'হাগ জ্বলন্ত তৰুণ'ত নতুন চিন্তা আৰু আশাবাদৰ সূৰ প্ৰতিফলিত কৰিছে। তেওঁৰ অৰ্শ্বসূচিত ব'হাগ হৈ পৰিছে এক জ্বলন্ত অৰুণ। পুৰণি জহি-খহি যোৱা মূল্যবোধৰ পৰিৱৰ্তে নতুন ব'হাগে নতুন নতুন চিন্তাৰ জোৰা বোৱাই আনে। গীতটোৰ কথা অংশত তেওঁ কৈছিল -

'পুৰণি ব'হাগবোৰ ক্লাস্ত আছিল, পুৰণি ব'হাগবোৰ
শশাত নাছিল। আজিৰ ব'হাগ এক
ক্লান্ত অৰুণ, এই ব'হাগ এক দূৰন্ত তৰুণ। পুৰণি জহি-
খহি যোৱা মূল্যবোধৰ ঠাইত নতুন
নতুন চিন্তাৰ জোৱাৰ আজি দেখিছোঁনে?'

সেয়ে গীতটোৰ ভাষাত পোৱা যায়-

'এই ব'হাগ জ্বলন্ত অৰুণ
এই ব'হাগ দূৰন্ত তৰুণ।

.....
পুৰণি ব'হাগ ক্লাস্ত আছিল
পুৰণি চিন্তা অশাস্ত নাছিল।
আজিৰ ব'হাগ যেন বলিয়া বসন্ত

.....
আকাশে তালে নতুনৰ বৰবুণ

ঢোল বাই নাচে দূৰন্ত তৰুণ

.....।' (গীতাবলী, পৃষ্ঠা-১০৯)

ভূপেন হাজৰিকাব বিহু আৰু বিহুসূৰীয়া গীতসমূহতো ব'হাগ, বসন্ত ঋতু আৰু বিহুৰ অনিৰ্ভৰমীয়া বৰ্ণনাৰ দ্বাৰা অসমৰ প্ৰকৃতিয়ে জীৱন্ত ৰূপ লাভ কৰা দেখা যায়। কণ্ঠ সুধাকৰ হাজৰিকাই 'অ' বিহুৰেনো বিৰিণা', 'আখ্যান দাবলৈ', 'বিহুটি বছৰি আহিবা', 'চৰাই চিকুণ অ' লীলা ৰহিলা', 'চেনাই মোৰ ঐ', 'মোৰ গাটো দেখোন অ' মাকন' আদি গীত আৰু বিহুসূৰীয়া গীতসমূহত ঋতুৰাজ বসন্ত আৰু ব'হাগ বিহুৰ বিন্দীয়া পৰিবেশৰ চিত্ৰ ৰূপায়িত কৰিছে। এইক্ষেত্ৰত পেনপ্ৰথম তেওঁৰ 'অ' বিহুৰেনো বিৰিণা' গীতটিৰপৰা এফাকি উদ্ধৃতি দিব পাৰি -

'অ' বিহুৰেনো বিৰিণা — অ' আইতা
অ' নাচনীৰ কলাফুল লৰে।

.....
ব'হাগতে পাতি যাওঁ বিয়া অ' — অ' আইতা
কেৰমণি গেজেৰা — নেমাৰিবা কেতেবা
চায়েনো চাই থাকিবৰ মনে অ' — অ' আইতা
চায়েনো চাই থাকিবৰ মন।

.....।' (গীতাবলী, পৃষ্ঠা-২২/২৩)

হাজৰিকাই 'চৰাই চিকুণ অ' লীলা ৰহিলা' গীতটোত বিহুৰ সচিত্ৰ বিৱৰণ দিয়াৰ উপৰিও বিহু যে অসমৰ যশ-মান আৰু আদৰ্শ প্ৰতীক বাপতি সাহেন সেই কথা সগৌৰৱেৰে অৱতাৰণা কৰিছে। তেওঁ বিহু উৎসৱ আৰু বিহু সংস্কৃতি নেথাকিলে অসম আৰু অসমীয়াৰ অস্তিত্ব বিপন্ন হ'ব বুলি নতুন প্ৰজন্মক সঁকিয়াই দিছে। উদাহৰণস্বৰূপে -
'চৰাই চিকুণ অ' লীলা ৰহিলা
তেলীয়া সাৰেং অ' লীলা ৰহিলা

হয় ঐ বিষ্টিনো আদৰৰ
বিষ্টিনো সাদৰৰ
বিষ্টিনো অসমৰ ধন
হয় ঐ এদুনো বিষ্টি
এবিবে লাগিলে
নাথাকেনো অসমৰ মান।'

(গীতাৰলী, পৃষ্ঠা-১৮৬/৮৭)

সেইদৰে 'চেনাই মোৰ ঐ' গীতটোত সাৰ্থক
উপমা অলঙ্কাৰৰ প্ৰয়োগেৰে মিঠা ব'হাগৰ সুবাসিত
পৰিবেশ আৰু প্ৰেমিক-প্ৰেমিকাব প্ৰেমৰ উদাম অনুভূতি
প্ৰকাশ কৰিছে। গীতটোত কুলি-কেতেকীৰ মূললিত
কঠ আৰু কাপৌ ফুলৰ সৌন্দৰ্যই স্তীত্ৰ মাদকতাৰ সৃষ্টি
কৰিছে। সেয়ে গীতৰ ভাষাত পোৱা যায় -

'চেনাই মোৰ ঐ
গুণগুণাই, গুণগুণাই, গুণগুণাই
আছিলি
চকু টিপ মাৰিলি
কমবায় যায় মোৰ পা।

.....।।'
ৰৈ ৰৈ ৰৈ মতে কুলি কেতেকী
ৰৈ ৰৈ ৰৈ মই নাচোঁ হৈ কচকী
সোণ তই ওলালিহি মিঠা ব'হাগত
খোপাতে কাপৌফুল কাপে উলাহত

.....।।' (গীতাৰলী, পৃষ্ঠা-১৯৮)

সাধাৰণতে বিহুৰ উত্থল-মাখল পৰিবেশত
বিহুৱা ডেকাৰ মন-প্ৰাণ চঞ্চল হৈ উঠে। এইটো
স্বাভাৱিক আৰু স্বতঃস্ফূৰ্ত কথা। সেয়ে গীতি কবি
হাজৰিকাই এই কথা অন্তৰ্ভোগেৰে অনুভব কৰি তেওঁৰ
'মোৰ গাটো দেখোন অ' মাকন' গীতটোৰ জৰিয়তে
ব্যক্ত কৰিছে। গীতটোত বঙালী বিহুৰ আবেশে দুৰোগ,
হতাশা আৰু নিৰাশাবাব বিপৰীতে গভীৰ আশাবাদৰ

সঞ্চাৰ কৰিছে। উদাহৰণস্বৰূপে -
'মোৰ গাটো দেখোন অ' মাকন
সাতখন আঠখন
বঙালী বিহুতে বজা বজা মন
তই দেখোঁ গাভৰু হলি মাকন।

.....
অহাবাৰ বিহুতে অ' মাকন
তোকে বিয়া কৰাম অ' মাকন

.....
জিলিকি উঠিব ঘৰখন
তই দেখোঁ গাভৰু হলি মাকন।'
(গীতাৰলী, পৃষ্ঠা-৪০৫/০৬)

তদুপৰি ভূপেন হাজৰিকাৰ 'আহৰ
দাবলো', 'বিষ্টি বহুবি আহিবা', 'গৌৰীপুৰীয়া গাভৰু
দেখিলো', 'মইনাজান মইনাজান' ইত্যাদি অনেক গি
আৰু বিহুৰীয়া গীতত ব'হাগ, বসন্ত ঋতু আৰু বি
পৰিবেশ প্ৰতিফলিত হোৱা দেখা যায়। বিশেষ
হাজৰিকাই এই গীতসমূহত অসমৰ পাহাৰ-ভৈৰ
ব্ৰহ্মপুত্ৰ আৰু ইয়াৰ উপনদীসমূহৰ প্ৰসঙ্গ উপস্থাপনে
অসমৰ নৈসৰ্গিক শোভা চিত্ৰিত কৰি পাঠক অ
হেজাৰ শ্ৰোতা-জনতাক আত্মত কৰিছিল
উদাহৰণস্বৰূপে 'গৌৰীপুৰীয়া গাভৰু দেখিলো'
গীতটোৰ ভাষাত পোৱা যায়-
পৰ্কতে পৰ্কতে বগাব পাৰোঁ মই
লতানো বগাবলৈ টান
বলিয়া হাতীকো বলাব পাৰোঁ মই
তোমাকনো বলাবলৈ টান।' (গীতাৰলী, পৃষ্ঠা-১৭৮)
সেইদৰে তেওঁৰ 'মইনাজান মইনাজান' গীতটো
পোৱা যায়-
'মইনাজান মইনাজান লুইত পাৰে হ'লোঁ
মইনাজান মইনাজান দিক্ৰং পাৰে হ'লোঁ

মইনাজান মইনাজান জিবালোঁ ঐ নাওবোত।
.....।।' (গীতাৰলী, পৃষ্ঠা-৩৭৫)

৪০০ উপসংহাৰ :

ভূপেন হাজৰিকাৰ গীতসমূহ সাঁচা অৰ্থত
অসম আৰু অসমীয়া সংস্কৃতিৰ সম্পদ। অসমৰ বায়ু-
পানী, আকাশ-বতাহ, প্ৰকৃতি-পৰিবেশৰ সমল
সংযোজনোৰে পৰিপূৰ্ণ তেওঁৰ গীতসমূহত অসমৰ
কোঁ মাটিৰ সুবাস বিচাৰি পোৱা যায়। এইক্ষেত্ৰত
হাজৰিকাই তিনিটা 'বি'(B)-ৰ যোগসূত্ৰেৰে
গীতসমূহৰ বিষয়বস্তু গঢ় লৈছিল বুলি মত পোষণ
কৰিছিল। সেই অনুসৰি উক্ত তিনিটা 'বি'(B)-ৰ
প্ৰথমটোৰ মতে- ব'হাগ আৰু বিহু, দ্বিতীয়টোৰ মতে-
ব্ৰহ্মপুত্ৰ নদী আৰু তৃতীয়টোৰ মতে ভূপেন হাজৰিকা
নিজে। সেয়ে হাজৰিকাৰ প্ৰায়বোৰ গীততেই ব'হাগ,
বসন্ত ঋতু আৰু বিহুৰ পৰিবেশ বিষয়বস্তু হিচাপে
ভূমি দি ধৰা দেখা যায়। তদুপৰি ব্ৰহ্মপুত্ৰকে আদি
কৰি বিভিন্ন নদী-উপনদী, পাহাৰ-ভৈৰামৰ বৰ্ণনাৰে

অসমৰ বৈচিত্ৰ্যপূৰ্ণ প্ৰকৃতিক চিত্ৰায়িত কৰাৰ লগতে
স্বকীয় অভিজ্ঞতা তথা বিষয়ৰ বৰ্ণনাৰ জৰিয়তে
গীতসমূহক ব্যক্তিনিষ্ঠ গীতি কবিতাৰ ৰূপ দান
কৰিছিল। মুঠতে ভূপেন হাজৰিকাৰ গীতসমূহক ব'হাগ,
বসন্ত ঋতু আৰু বিহুৰ উদ্ভাসময় পৰিবেশ জগাই
তোলা অসমৰ জনজীৱনৰ লগত জৰিত এক অমূল্য
সাহিত্য সম্পদ হিচাপে আখ্যা দিব পাৰি।

লেখকৰ ঠিকনা : সহকাৰী অধ্যাপক,

অসমীয়া বিভাগ, জাজী হেম নাথ মহাবিদ্যালয়

*পাদটীকা :

- ১। ভূপেন হাজৰিকাৰ গীত আৰু জীৱন বথ,
পৃষ্ঠা- ১৭৫
- ২। ভূপেন হাজৰিকাৰ গীত আৰু জীৱন বথ,
পৃষ্ঠা- ১৭৫
- ৩। গীতাৰলী, পৃষ্ঠা- ৩৪০

০০০০০

অসমৰ বুৰঞ্জীত বিশ্বকেন্দ্ৰিক দুটিমান চিত্ৰ

মাছিফা গগৈ

অসমত সোঁৱৰণে প্ৰায় ছয় বছৰকাল ৰাজত্ব কৰা আহোমসকল দক্ষিণ-পূব এচিয়াৰ বৃহৎ টাই বা শান জাতিৰ এটা শাখা। আহোমৰ পূৰ্বপুৰুষ টাই বা শানসকল প্ৰধানকৈ ব্ৰহ্মদেশৰ উত্তৰ-পূবৰ পাহাৰীয়া অঞ্চল আৰু পশ্চিম য়ুন্নানৰ লোক আছিল। খ্ৰীষ্টীয় ত্ৰয়োদশ শতিকাত চুকাফাৰ নেতৃত্বত পাটকাই পৰ্বত পাৰ হৈ সৌমালখণ্ডত ডৰি দিয়া আহোমসকলে অসমৰ ৰাজনৈতিক, সামাজিক, সাংস্কৃতিক জীৱনৰ অনেক ক্ষেত্ৰত প্ৰচুৰ অবদান আগবঢ়াই গৈছে। সুদূৰ মাওলুঙৰ পৰা সৌমালখণ্ডত এখন নতুন ৰাজ্য স্থাপন কৰিবলৈ আহোঁতে চুকাফাই প্ৰায় ৯০০০ জন অনুগামীৰ লগতে বহু কৰি আনিছিল সুকীয়া ভাষা, ধৰ্ম, আৰু সামাজিক ৰীতি-নীতি। কিন্তু 'সাত ৰাজ মাৰি এক ৰাজ' কবিত খোজা চুকাফাই তেওঁ জয় কৰা পাহাৰ আৰু ভৈয়ামৰ লোকসকলৰ ওপৰত নিজৰ ধৰ্ম, ভাষা, সংস্কৃতি জোৰকৈ জাপি দিব খোজা নাছিল। তেওঁলোকক আহোমৰ সৈতে সমমৰ্যাদা দিয়াৰ উপৰিও আহোমৰ সৈতে বৈবাহিক সম্বন্ধ গঢ়াতো উৎসাহ দিছিল। এনে কৰাৰ ফলত সকলো বিজিত লোকক এক কৰি এটা বৃহৎ জাতি গঠনত চুকাফা কৃতকাৰ্য হৈছিল। চুকাফাৰ পৰৱৰ্তী স্বৰ্গদেউসকলেও তেওঁৰ আৰ্হি লৈ উদাৰ মনোভাৱ দেখুৱাব ফলত আহোম আৰু স্থানীয় জনগোষ্ঠীৰ মাজত ব্যৱধান আঁতৰি সাংস্কৃতিক বিনিময় ঘটিল।

১১৮

বিহুৱে

অসমীয়া জাতিৰ জাতীয় জীৱনত আলোচনীয় অবদান আগবঢ়োৱা আহোমসকলৰ কথা বাদ দি বিহু কথা ভাবিব নোৱাৰিব।

আহোম স্বৰ্গদেউ চুহুংমুং সিংহীয়া ৰজা ৰাজত্বকালত অসম বুৰঞ্জীত আহোম আৰু চুতীয়াসকলৰ মাজৰ যুদ্ধত অসমৰ বাপতিসাহে 'বিহু' ৰ উল্লেখ পোৱা যায়। ১৫২৩ চন। আহোম স্বৰ্গদেউ চুহুংমুং সিংহীয়া ৰজা আৰু চুতীয়া ৰজা নীতিপালৰ মাজত আহোম-চুতীয়াৰ মাজত যুদ্ধ হৈছিল। 'দেওধাই অসম বুৰঞ্জীত সন্নিবিষ্ট চুতীয়া কথা'ত উল্লেখ আছে যে আহোম আৰু চুতীয়াৰ যুদ্ধত আহোমৰ সেনাপতি ফ্ৰাচেংমুং বৰগোহাঞি যো মন্ত্ৰণা কৰি খিলাগছত বগোৱাই পৰ্বতৰ ওপৰত চুলীয়াক ঢোল বজাবলৈ দিলোঁগে। স্থপৰিঙাৰ আজাৰে পৰ্বতত উঠি ঢোল বজালোঁগে। চুতীয়া জনশ্ৰুতি মতে সেইদিনা আছিল সাত বহুপৰ বিহু দিন। ঢোলৰ মাত শুনি পাহাৰৰ ওপৰত থকা চুতীয়া সৈন্য চঞ্চল হৈ পৰিল। যুদ্ধজয়ৰ ইঙ্গিত বুলি ভাবি তেওঁলোকে আনন্দত মতলীয়া হৈ নাচিবলৈ ধৰিলে আন কিছুমানে আকৌ বিহুৰ আনন্দত মতলীয়া হ'ল। এনে পৰিবেশত আহোম সৈন্য আহি যুদ্ধ আৰম্ভ কৰিলে আৰু যুদ্ধত চুতীয়াসকলৰ পৰাজয় হ'ল। ১

আহোম স্বৰ্গদেউ ৰুদ্ৰসিংহৰ ৰাজত্বকালত

অসমৰ বাপতিসাহেদে বিহুৰে ৰাজকীয় মৰ্যাদা লাভ কৰিছিল তেওঁৰ পৃষ্ঠপোষকতাত ৰংঘৰৰ বাৰুৰিত বিহু জৰাজৰমকৰণে উদ্‌ঘোষিত হৈছিল। ৰজাই শ্ৰেষ্ঠ বিহুৱা-বিহুৱীক বাঁটা-বাহন দি উৎসাহিত কৰাৰ উপৰিও ৰজাৰ দৰত বিহু মাৰিবলৈ নিমন্ত্ৰণ কৰিছিল। ৰুদ্ৰসিংহৰ ৰাজকবি ৰুদ্ৰসিংহে চমুকৈ এটা সংস্কৃত কবিতা ৰচনা কৰি স্বৰ্গদেউ আৰু ৰাইজক বিহুৰ গুণগা জনাইছিল—

বৃতিপতি বদনং
কলকপ বদনং
অজিত কনক বিকাবম্
চক্ৰক কলসং
পৰিলাদি দলসং
কলনুপম ॥
নুগতি ললিতং
ধীপুং বলিতং
গায়তি বিহু বিলাসম্ ।
ধলিতম্ বচনং
মুখিত বচনং
নীপলি মুহুসং
তল মুগামলং
চলক কমলং
কৌকিল কলকৰ বাবাং ।
কচিপ পদমং
নুগুণ জলনং
বুজেন মোহন ভাবম্ ।
সুখং ললিতং
বসন্ত ৰসিতং
ছল কলীত মঞ্জিবম্
গমন ভৱনং

শ্ৰুতিসুখ জলনং
মনসে কলয়তি বেলাম
সুৰজ সুন্দরীত...তানধুনি
বিৰচিত বহুবিধ খেলম্ ।
শ্ৰীকদ্ৰসিংহ
ধৰণিপাত সিংহ
নিকপম বচন সমাজে
ইদমশি গানং
হৰিগুণ ভাণং
শুনত ভণিত কবিৰাজে ॥২

স্বৰ্গদেউ ৰুদ্ৰসিংহই বিহুৰ ৰাজকীয় মৰ্যাদা দিয়াৰ লগতে বিহুৰ লগত সংগতি ৰাখি জন্মসাধকৰ মাজত চলি থকা ম'হ-বুজ, শেনাচৰাইৰ বুজ, হাতী-বুজ, কুকুৰা-বুজ আদিৰো প্ৰচলন কৰিছিল। ৰজাই ৰংঘৰত উঠি আৰু প্ৰজাই ৰংঘৰৰ পথাৰত সেই ৰং-ধেমালিবোৰ চাইছিল। বুজত জিকা ম'হৰ, শেন, কুকুৰা চৰাইৰ গৰাকীসকলত উপযুক্ত বাঁটা-বাহন দি উৎসাহিত কৰিছিল।

অসম বুৰঞ্জীৰ মোৰামৰীয়া বিপ্লৱৰ সময়ত মোৰামৰীয়াসকলৰ হাতৰপৰা আহোম সিংহাসন উদ্ধাৰ কৰাৰ সময়ত অসমৰ বিহুৰ গুৰুত্বপূৰ্ণ ভূমিকা পালন কৰিছিল। উল্লেখযোগ্য যে ৰাজেশ্বৰসিংহ স্বৰ্গদেউৰ পাছত তেওঁৰ ভায়েক স্বৰ্গদেউ লক্ষ্মীসিংহ ৰাজপাটত বহাৰ সময়তে অসমত মোৰামৰীয়াসকলে আহোম ৰাজ্য আক্ৰমণ কৰি লক্ষ্মীসিংহক জয়দৌলত বন্দী কৰি থৈছিল। আহোমৰ সিংহাসনত নাহৰ খোৰা আৰু বমাকান্ত বহি ছিল। নাহৰখোৰাৰ ভাগিন ৰাঘ বৰবৰুৱা হৈ ৰাজেশ্বৰ সিংহৰ বিধৱা পত্নী কুশলয়নী কুৰ্বীক তেওঁৰ অনিচ্ছাসত্বেও পত্নীৰ মৰ্যাদা দিছিল। আহোমসকলৰ পৱিত্ৰ হেংডন ৰাঘ মৰাধৰ হস্তগত

১১৯

বিহুৱান

হোৱাত অসমৰ ডা-ডাৰ্জীয়াসকল ক্ষুণ্ণ হৈছিল। আহোম
ফাৰ্দেউৰ শৌৰৱ হুনি আৰু নিজৰ মৰ্যাদা ক্ষুণ্ণ হোৱাত
কুব্ৰনৱনীয়ে ৰাঘমৰাণক হত্যা কৰিবলৈ আহোম
ডা-ডাৰ্জীয়াসকলৰ সৈতে গোপনে আলোচনা কৰি
কৈছিল—

সিবিলাক ৰাণেৰে নহয়, উজনিৰ চেকনি-
কোবোৱাৰ বৈশ ধৰি সেই নামকে গাই

গৰু-বিষৰ দিনা আহিব, মই ৰাঘক উলিয়াই
অনিম শৰাই খনচৰেৰেবৰ। তাতে

ৰাঘই নাম গোৱা চাই থাকোতে মই কোব
মাৰি ভৰি কাটি দিম। মই বিষৰ দিনা

তাক বাজৰ্বলৈ নিম ৩

কুব্বী আৰু ডাৰ্জীয়াসকলৰ মাজত আলোচনা কৰি
ঠিক কৰা হ'ল যে চ'তৰ বিষৰ সংক্ৰান্তিৰ দিনাই
আজমণ চাৰোৱা হ'ব। সেইদিনা বিষৰ আনন্দত
সকলো মতনীয়া হৈ থাকিব। বিষয়াসকলৰ ঘৰত
ৰাইজৰ ঠুঁৰি গাই ফুৰিব। সতৰ্কতা আৰু পহৰা জিলা
হ'ব। সেয়েহে ঠুঁৰি গোৱা দল হিচাপে অতি সহজে
তেওঁলোকে সোমাব পাৰিব নগৰৰ ভিতৰলৈ।
তেওঁলোকে খিব কৰিলে যে হাতত টোকেন আৰু
চেকনি লৈ কাপোৰৰ আঁৰত দা আৰু শূল লুকুৱাই
গোবিন্দ গাওঁত্ৰাৰ চেকনি কোবোৱা সেনা বাহিনীৰ
ভেশচনোৰে ৰাঘ বৰকৰাৰ ধৰলৈ মাজনিশা আহিব।
কুব্ৰনৱনীয়ে তেওঁলোক আহিলে ৰাঘ বৰকৰাক
ৰাইজক সেৱা কৰি আশীৰ্বাদ লবলৈ ধৰে পৰা
উলিয়াই আনিব। এই সুযোগতে কুব্বী আৰু বিধ্বাকপী
আহোম সৈন্যসকলে ৰাঘক হত্যা কৰিব।

সেইদিনা আছিল চ'তৰ বিষৰ সংক্ৰান্তি
দিন। চাৰিওফালে ঢোলৰ মাত, ঠুঁৰি গোৱা মানুহৰ
জুম। ৰাতি হৈ অহাত পৰিকল্পনামতে ৰাঘবৰকাৰীসকলে
কাপোৰৰ তলত টোকেন, চেকনি, লোহাৰ শূল, নাল
কাটা খৰা দা লুকুৱাই আৰু হাতত ঢোল, পেপা, টকা

লৈ বিহুৱা গ্ৰেশ ধৰি ৰাঘ বৰকৰাৰ ঘৰত প্ৰবেশ
কৰিলে। ৰাঘবৰকাৰীসকলে আশাকৰাৰ দৰে বৰকৰাৰ
ঘৰত পহৰা নাছিল। ঠুঁৰি গোৱাৰ পাছত আশীৰ্বাদ
লবলৈ ৰাইজৰ আগত আঁঠু লৈছিলগৈ। এনে
কুব্ৰনৱনীয়ে পাচফালৰ পৰা দাৰে ঘাপ মৰি
আৰু লগে লগে ঠুঁৰি গোৱা মানুহবোৰে কাপোৰ
তলৰপৰা দা আৰু শূল উলিয়াই ৰাঘক তাত হত্যা
কৰিছিল। ৰাঘমৰাণক হত্যা কৰাৰ লগে লগে বাকীৰ
মোৰামৰীয়া বিদ্ৰোহীসকলকো দমন কৰাটো সহ
হৈছিল।

এনেদৰে আহোম সিংহাসন মোৰামৰীয়া
হাতৰ পৰা উদ্ধাৰ কৰাত বিষয়ে গুৰুত্বপূৰ্ণ ভূমিক
লৈছিল।

হেঙুল - হাইতালৰ ৰঙেৰে ৰঞ্জিত কৰ
বুধঞ্জীৰ পাতত এনেবোৰ অনুচিত্ৰই আজিও আমৰ
ৰোমাঞ্চিত কৰে। বাপতিসাহেন বিষৰ গহীনা টি
সেই সময়ৰ মানুহৰ ৰাজনৈতিক আৰু সামাজিক অশ-
আকাংক্ষাই কেনেদৰে পোখা মেলিছিল এনেদৰে
ঘটনাৰ পৰা উমান পাব পাৰি। জয়-পৰাজয়, অশ-
আকাংক্ষা, হত্যাশা, জীৱন-মৰণৰ পটভূমিকে লৈ বুধঞ্জী
ৰচিত হয়। বিশ্বমানৰ উত্থান-পতনৰ কথাৰে পঢ়া
কৰি উজ্জ্বলপুৰুষে অভিজ্ঞতা লাভ কৰে।

প্ৰশ্নঃ সূত্ৰ :

১. ড. স্বৰ্ণলতা বৰুৱা আৰু ড. ডাৰ্জীয়াৰ নাথ চুতীয়া জাতি
বুধঞ্জী, পৃঃ ১০৭
২. ড. নগেন শইকীয়া সম্পাদিত বেথুৰ শৰ্মা কনকলী, অসম
প্ৰকাশন পৰিষদ, পৃঃ ১৪১৫
৩. ড. সূৰ্যকুমাৰ ভূঞা, ফাৰ্দেউৰ ৰাজেশ্বৰসিংহ, অসম প্ৰকাশন
পৰিষদ, পৃঃ ৬৭
৪. ড. কনকজ্যোতি বৰা, মোৰামৰীয়া গল্প অনুবাদ, পৃঃ ১২৫

লেখিকাৰ ঠিকনা : দীঘলা গাঁও, চকুৰাখণ

০০০০

১১০

জানোচা পাহৰো :

চাৰিকড়ীয়া নদীৰ ফাটত ঠন ধৰি উঠা ফাটবিহুৰ এক দীঘলীয়া ইতিহাস আছে। কিন্তু নিয়াৰিকৈ ক'তো এই
ইতিহাস লিপিবদ্ধ অৱস্থাত নাই। ইতিহাসৰ দীঘল বাট গৰাকি অহা এই ফাটবিহুৰ আমি এনেধৰণে ভাগ কৰিব পাৰো-
আহোম ৰজা দিনৰ, কোম্পানীৰ দিনৰ, অৰ্ধসামন্তীয় মহাজনী যুগৰ, লুটপাতৰ দিনৰ, ২-ৰাজ্যৰ প্ৰাককালৰ, স্বাধীনোত্তৰ
কালৰ আৰু সাম্প্ৰতিক কালৰ। যোৱা ১৯৭৬ চনৰ পৰা ফাটবিহু একেলেধাৰিয়ে অনুষ্ঠিত হৈ আহিছে। ইয়াৰ আগৰ
সময়চোৱাত অনুষ্ঠিত হোৱা ফাটবিহুৰ ধাৰাবাহিকতা নাছিল। সামাজিক, ৰাজনৈতিক আৰু অজ্ঞাত কাৰণত ফাটবিহু
পতা নাছিল। যিহেতুকে ১৯৭৬ চনৰ পৰাই ফাটবিহুৰ ধাৰাবাহিকতা বন্ধ হৈছে সেই সময়কে আমি ফাটবিহুৰ সাম্প্ৰতিক
কালৰ সূচনা হোৱা বুলি ধৰি ললে নিশ্চয় ভুল কৰা নহ'ব। ১৯৭৬ চনত যিসকলে উদ্যোক্তা আৰু বিধ্বা-বিধ্বৰতীয়ে
ফাটবিহু পতিছিল তাৰে ভালে কেইজনে আমাৰ মাজৰ পৰা মেলানি মাগিছে। বহুকেইগৰাকীৰ ঠিকনাও সলনি
হৈছে। জীৱিত সকলৰ মাজৰ সকলোকে সাক্ষাত কৰাও সম্ভৱ হোৱা নাই। তথাপি এই শিতানত কেইগৰাকী মানক
নিমন্ত্ৰণে ৰাইজক চিনাকী কৰি দিয়াৰ প্ৰয়াস কৰিছো। কাৰণ এই সকল সাংস্কৃতিকপ্ৰেমী লোকক আমি পাহৰি
গলে ভুল কৰা হ'ব। সেই সম্পৰ্কে দুটিমান লেখা আগবঢ়োৱা হ'ল।

- সম্পাদক

দুৰ্যোগৰ মাজেদি ফাটবিহু

ছবিলাল জৈন

সৰুতে শৰৎচন্দ্ৰ গোস্বামীদেৱৰ ভূগোলত
পঢ়িবলৈ পাইছিলো ঢকুৱাখনা ভদ্ৰলোকৰ বাসস্থান
বুলি। তাৰ পিছত ঢকুৱাখনা কিহৰ বাবে বিখ্যাত বুলি
প্ৰশ্ন সুধিলে - উত্তৰ দিছিলো এড্ডী মুগাৰ বাবে বিখ্যাত
বুলি। বৰ্তমান তেনে প্ৰশ্ন সুধিলে ছাত্ৰ-ছাত্ৰী সকলোৱে
উত্তৰ দিয়ে 'ঢকুৱাখনা ফাটবিহুৰ বাবে বিখ্যাত।' সঁচাই
বৰ্তমান ঢকুৱাখনাৰ একমাত্ৰ পৰিচয় 'ফাটবিহু'।
ফাটবিহুৰ অতীত ইতিহাসৰ কোনো লিখিত
বুধঞ্জী নাই। ফাটবিহু বুলিয়েই নহয় কোনো লোক
সংস্কৃতিৰ জন্মৰ চন্দ্ৰ তাৰিখ নেথাকে। সময়ৰ খোজত
লোক মনৰ আবেগ উজ্জ্বল অনুভূতি, মননৰ ফল মানুহৰ
চেতনাত জন্ম হৈ হৈ গ্ৰহণ বৰ্জনৰ মাজেদি এক

পৰিশালিত ৰূপ পৰিগ্ৰহ কৰে। স্বাভাৱিকতে চাৰিকড়ীয়া
পাৰে পাৰে মিৰি, দেউৰী, কেৱৰ্ত আদি লোকসকলে
বিহু মৰাৰ পৰম্পৰা আছিল। পিছলৈ এই বিহুত অন্যান্য
জনগোষ্ঠীসমূহ জড়িত হৈ পৰিছিল। ফাটবিহু নিশ্চয়কৈ
এদেও দুদেও কৈ স্বাভাৱিক আনন্দ প্ৰকাশৰ পৰা আহি
আহি আনুষ্ঠানিক উৎসৱৰ ৰূপ পাইছে। বিহুৱেই হওঁক
বা আন লোক সংস্কৃতিয়েই হওঁক এই সকলোবোৰ
ভূমিপুত্ৰ সকলৰ অৱদান।

'ফাটবিহু'ৰ নামাকৰণ আৰু ইয়াৰ জন্মৰ চন্দ্ৰ
তাৰিখ তথা স্থান সম্পৰ্কে অনেক বিজ্ঞ লোক সকলে
অনেক তথ্য যুক্তি সহকাৰে আগবঢ়াইছে যদিও তাত
সন্দেহৰ অৱকাশ নথকা নহয়। যিকি নহওক ফাটবিহুৰ

বিহ্বান

১১১

ঢকুবাখনবাসীৰ হিয়াৰ আমঠু। পৰম্পৰাগত ভাবে চলি থকা ফাটবিছৰ মাজে মাজে যতি পৰাও দেখা যায়। ইয়াৰ কাৰণ ঘাইকৈ প্ৰাকৃতিক দুৰ্যোগ।

১৯৫০ চনৰ ১৫ আগষ্টত শতিকাৰ আটাইতকৈ ডাঙৰ ভূমিকম্প হয়। আমাৰ বিমলত আছে তাৰ কিছু বৰ্ণনা তলত ডাঙি ধৰিলো। মোৰ বয়স তেতিয়া ৬ বছৰ। সন্ধিয়া সাত মান বজাত পূব ফালৰ পৰা এটা বিকট চিঞৰ ভাঁহি আহিল। লগে লগে পৃথিবীখন জোকাৰিবলৈ ধৰিলে। মানুহে 'হৰিবোল, হৰিবোল' বুলি স্কন্ধৰ নাম লবলৈ ধৰিলে। আইনকালে বিপদৰ উৰুনি। আমাৰ ঘৰৰ পিছফালে থকা ডাঙৰ পুখুৰীটোৰ পানী চোতাললৈ উঠি আহিল। ঘৰৰ সকলো চোতাললৈ ঢেংই আহিলো। প্ৰকৃতিৰ সুখ সম্পদৰ মাজত জীৱন নিৰ্বাহ কৰা ঢকুবাখনবাসী এক মুৰ্ছৰে ভিতৰতে সৰ্ববোৰা হৈ পৰিল। পৃথিবীখন চিৰাল ফটা দিলে। গোটেই নিশা ইটোৰ পাছত সিটো জোকাৰনি আহিবলৈ ধৰিলে। পিছদিনা মানুহবোৰ সন্ধিয়া ঘৰবোৰ এৰি নামঘৰত গোটালো, মৰিলে সকলোবোৰ লগে ভাগে মৰিলে বুলি। কেইবা বছৰ ধৰি ভূমিকম্পৰ জোকাৰণি মাজে মাজে আহিবলৈ ধৰিলে। ভূমিকম্পৰ পিছত বানপানী। কিমান মানুহ আৰু জীৱজন্তু মৰিল তাৰ লেখ জোখ নাই। এনে এক দুৰ্যোগৰ সন্মুখীন হোৱাৰ বাবে কেইবাবছৰ ধৰি ঢকুবাখনা বাসীয়ে ফাটবিছ পতিত পৰা নাছিল।

ফাটবিছ পুনৰ প্ৰয়াত পৰমা বড়া, প্ৰয়াত জয়চন্দ্ৰ গগৈ আদিৰ দৰে কেইজনমান উদ্যোগী সমাজ কৰ্মীৰ দ্বাৰা পুনৰ এটা গতি লাভ কৰে।

তিব্বতীয় ধৰ্মগুৰু দালাই লামাক ভাৰতবৰ্ষই আশ্ৰয় দিয়াৰ বাবে ক্ষেতিত হৈ চীনে ভাৰত আক্ৰমণ কৰে। সেই সময়ত ভাৰতৰ প্ৰতিৰক্ষা মন্ত্ৰী আছিল কৃষ্ণ মেমন। অদূৰদৰ্শী এইজন প্ৰতিৰক্ষা মন্ত্ৰীয়ে বছৰৰ অধিক সময় খৰচ কৰিছিল বিদেশ ভ্ৰমণত। মেমন ডাঙৰীয়াক তেখেতৰ কাণ্ড কাৰখানা দেখি এবাৰ সাংবাদিক সকলে

প্ৰশ্ন কৰিলে—“আপুনি দেশৰ প্ৰতিৰক্ষা বাবে কি কৰা হাতত লৈছে।” মন্ত্ৰীৰ উত্তৰ—“আমাৰ কোনো শত্ৰুই অথবা অস্ত্ৰ-শস্ত্ৰ আৰু সেনাবাহিনীত খৰচ কৰি নাই।” অবিবেচক মন্ত্ৰী ডাঙৰীয়াই ভাৰতবৰ্ষত থকা অনেক অস্ত্ৰ-শস্ত্ৰ আৰু খাৰ-বাকলৰ কাৰখানা বন্ধ কৰি দিলে। ভাৰতীয় সৈন্য সকলৰ হাতত প্ৰবল প্ৰত্যৰ্চীনা সৈন্যৰ লগত যুঁজিবলৈ মাত্ৰ বন্দুকৰ বাহিৰে অৰু এৰু অত্যাধুনিক অস্ত্ৰ শস্ত্ৰ নাছিল। চীনা সৈন্য সিদ্ধান্ত লৈছিল যে “My shiny pathy goes to Assam” পথ নিৰ্মাণত বিঘ্ন উৰিযাৰ সকলো বনুৱাই অসম এৰি নিজ নিজ ঘৰত গুছি গ'ল। ব্যৱসায় জগততো নেহৰুৰ এই ফেৰুৰ আতংকৰ সৃষ্টি কৰিলে। হাজাৰ হাজাৰ ব্যৱসায়ী প্ৰাণ মমতাত ব্যৱসায় বাণিজ্য বন্ধ কৰি ঘৰলৈ গুছি যাব প্ৰধান মন্ত্ৰী সহায়ৰ বাবে ছোভিয়েট ৰাছিয়া পালোঁ। ৰাছিয়া চৰকাৰে কমিউনিষ্ট দেশৰ বিৰুদ্ধে কোনো সহায় কৰিব নোৱাৰাৰ কথা জনালে। প্ৰধানমন্ত্ৰী আমেৰিকা পালোঁ। আমেৰিকাই যুদ্ধখন বন্ধ কৰি দিব, যদিও ভাৰতে এটা চৰ্ত মানি লয়। অৱশেষত সেয়ে হ'ল চীনে দখল কৰা ভূখণ্ড ভাৰতে আমেৰিকাৰ মধ্যস্থতায় এৰি দিলে আৰু যুদ্ধ থাম কাটিল। যুদ্ধৰ কিছু দিন পিছতে আহিল প্ৰবল বান পানী মহাবাছ ব্ৰহ্মপুত্ৰ বান ঢকুবাখনা মাজুলীৰ সকলো বাট-পথ ডাঙি-চিঙি টুকুৰ টুকুৰ কৰিলে। পথ মেৰামতি কৰিবলৈ কোনো কৰু নাই। যাতায়ত সম্পূৰ্ণৰূপে ব্যাহত হৈ পৰিল। বহুদিনত স্থূলৰ ছাত্ৰ-ছাত্ৰী সকলৰ সাময়িকভাৱে চলাচল কৰিবৰ বাবে পথবোৰ মেৰামতি কৰা হ'ল। এনে এক পৰিস্থিতি মাজত ঢকুবাখনাবাসীয়ে 'ফাটবিছ'ৰ কথা চিন্তা কৰি নোৱাৰা হ'ল। প্ৰায় ১৫ বছৰ কাল ঢকুবাখনাত ফাটবিছ উদ্যাপন হোৱা নাছিল।

১৯৭৬ চন, সেই সময়ত ঢকুবাখনাত সেনা হোটেল নামেৰে এখনি হোটেল আছিল। সেনা চৰকাৰে

আছিল এজন সমাজ প্ৰিয় ব্যক্তি। তেখেতৰ হোটেলত প্ৰয়াত পীতাশ্বৰ গগৈ, দুৰ্গা সূত, নন্দ, হৰিধাম আৰু আমি প্ৰায় সন্ধিয়া গোট খাওঁ। নাট্য মঞ্চৰ পৰা আৰম্ভ কৰি বিভিন্ন অনুষ্ঠান সমূহৰ বিষয়ে সাধাৰণতে আমাৰ মাজত আলোচনা চলে। এদিন পীতাশ্বৰ গগৈদেৱে ঢকুবাখনাত হেৰাই যাব খোজা ফাটবিছটি পুনৰ উদ্যাপনৰ সম্পৰ্কে আলোচনা কৰে আৰু মোক আৰু দুৰ্গা সূত দেৱক এখন বাজুৱা সভা আহ্বান কৰি এই সম্পৰ্কে আলোচনা কৰিবলৈ নিৰ্দেশ দিয়ে। পূজা গগৈ ককাইদেৱক আমি সকলোৱে শ্ৰদ্ধা কৰিছিলো। তেখেতৰ কথা মতে মই আৰু দুৰ্গা সূতদেৱে ঢকুবাখনা এম.চি.স্থলত এখনি বাজুৱা সভা আহ্বান কৰো। তাৰিখ আছিল এপ্ৰিল মাহৰ ১০ আৰু বাৰ শনিবাৰ। এই সভাত স্বাক্ষৰিত উপস্থিত সদস্য সকলৰ ভিতৰত বহু কেইজন পৰলোকগামী হৈছে। তেখেতলোক আছিল জন্ম প্ৰয়াত পীতাশ্বৰ গগৈ, প্ৰয়াত তিভাৰাম গগৈ, প্ৰয়াত পদ্ম ফুকন, প্ৰয়াত ভদ্ৰেশ্বৰ দাস, প্ৰয়াত তৰণি গগৈ, প্ৰয়াত নৰেন কৌৰৱ, প্ৰয়াত মিহিৰ বড়া, শ্ৰী বজ্জী বৰগোহাই, তিলেন চমুৱা, জীতেন গোহাই, যোগেন দত্ত, দুলাল চেতিয়া, আহবায়ক সকল আৰু নন্দ হৰিধাম।

বাজুৱা সভাখনত সভাপতিত্ব কৰিছিল প্ৰয়াত পীতাশ্বৰ গগৈদেৱে। সভাই সৰ্বসন্মতি ক্ৰমে মে' মাহৰ ১ তাৰিখ শনিবাৰে আৰু ২ তাৰিখ ৰবিবাৰে দুদিনীয়া কাৰ্যসূচীৰে উদ্যাপনৰ সিদ্ধান্ত গ্ৰহণ কৰে। সেই সভাতে সেই বছৰৰ পৰাই বিছৰ এক নতুন সংযোজন এখন মুখপত্ৰ প্ৰকাশৰ কথা আমি উল্লেখ কৰো। সভাত বাবে পথবোৰ মেৰামতি কৰা হ'ল। এনে এক পৰিস্থিতি মাজত ঢকুবাখনাবাসীয়ে 'ফাটবিছ'ৰ কথা চিন্তা কৰি নোৱাৰা হ'ল। প্ৰায় ১৫ বছৰ কাল ঢকুবাখনাত ফাটবিছ উদ্যাপন হোৱা নাছিল।

১৯৭৬ চন, সেই সময়ত ঢকুবাখনাত সেনা হোটেল নামেৰে এখনি হোটেল আছিল। সেনা চৰকাৰে

সমিতিৰ সদস্য হিচাবে যোগা কৰে আৰু প্ৰয়াত প্ৰফুল্ল কলিতা, ড° জিতৰাম কলিতা, শ্ৰী জগদীশ গগৈ আৰু শ্ৰী শিৱ প্ৰসাদ গগৈ দেৱকো সদস্য হিচাবে মনোনীত কৰে। সভাই প্ৰয়াত নৱ কুমাৰ বৰগোহাইক দেৱক সভাপতি আৰু শ্ৰী দুৰ্গা সূতদেৱক সম্পাদকৰ দায়িত্ব অৰ্পণ কৰে।

প্ৰথম দিনা আদৰ্শী সভাপতিদেৱে বিছৰ ৰূজা উল্লেখন কৰে। ম'হাই ওজাৰ প্ৰিয় ৰামেশ্বৰ ওজাদেৱে সেনা বাগানেৰে বিছৰ শুভ উদ্বোধন কৰে। এইফল কেইবাও বিছলন নিমন্ত্ৰণ কৰা হৈছিল যদিও গাওঁ, ঘাঁই গাঁও, ফজ গাঁও, মাজি গাঁও আৰু চেকনী দাংধা এই পাঁচটি বিছ দলেহে যোগদান কৰে। বিছ প্ৰতিযোগিতাৰ চিত্ৰকৰ আছিল প্ৰয়াত তিভাৰাম গগৈ, প্ৰয়াত কমল চন্দ্ৰ গগৈ আৰু জিতেন চুতীয়া দেৱ। ঘাঁই গাঁওৰ দলক শ্ৰেষ্ঠ বিছ দল আৰু বাস্তো গাঁওৰ বিছ দলক শ্ৰেষ্ঠ বিছ দল হিচাবে যোগা কৰা হয়। মাজি গাঁওৰ প্ৰয়াত জয়পদেৱে শ্ৰেষ্ঠ সূতীয়াৰ সন্মান লাভ কৰে। প্ৰয়াত মাহেশ্বৰ সূতে কেবল চ'লাই নাচ আৰু পানীৰাম চুতীয়া দেৱৰ মেমেলীয়া বিছনাচে বহিৰক অনন্দৰ খোৰাক দিছিল।

১৯৭৬ চনৰ ফাটবিছ ধাৰাবাহিক ভাৱে চলি থকা বিছৰ মঞ্চ বিছল কৰাশ্ৰিত কৰা হয় আৰু বিছলন নামেৰে ফাট বিছৰ এখন মুখ পত্ৰ প্ৰকাশ কৰা হয়। এই বিছলনখন উদ্বোধন কৰিছিল আমাৰ সকলোৱে শ্ৰদ্ধা প্ৰয়াত সতীশ চন্দ্ৰ গগৈদেৱে। বিছলনখনত ডা° জিতৰাম কলিতাদেৱৰ "বিছ বিছ লাগিছে গাত", প্ৰয়াত কৰুণা কান্ত কলিতা দেৱৰ 'সুন্দৰৰ আৰাধনা', প্ৰয়াত ডা° চন্দ্ৰধৰ চমুৱা দেৱৰ 'শিমলু তুলাৰ দৰ্শন' এই তিনিটা প্ৰবন্ধ অভিনয় নৱ কুমাৰ বৰ গগৈকি দেৱৰ উৰুৱালৈ যাওঁতে এটি গল্প, প্ৰয়াত পদ্ম ফুকন দেৱৰ 'বহাগ' জিতেন চুতীয়া দেৱৰ 'দূৰ্গিত বহাগ গাঁও' আৰু শিৱ প্ৰসাদ গগৈ 'ছটা কবিতা' এইখিনি সাহিত্য সভাৰেৰে বুটী বন্ধ হয়। লেখা সমূহে পলমকৈ পোৱাৰ বাবে প্ৰকাশৰ ক্ষেত্ৰত কিছু অসুবিধা সৃষ্টি হয় যদিও নৱ জীৱন প্ৰিন্টিং প্ৰেছ, হেমাঙ্গি স্বত্বাধিকাৰীয়ে এদিনৰ ভিতৰতে ছপা কৰি আমাৰ হাতত তুলি দিছিল। আমি আজিও তেখেতক

সভাত উপস্থিত সকলো সদস্যক আদৰণি

এই কাৰ্যৰ বাবে শ্ৰদ্ধাৰ সঁহাৰো। বিশ্বানবনিত 'সোনা হোটেল', 'সস্তীয়া কাপোৰৰ দোকান' 'সংগীতা ষ্টেৰ', 'চৌধাৰী চাইকেল ক্লেম্পানী', 'ৰাজ কুমাৰ প্ৰেম কুমাৰ', 'গুপ্ত হোটেল', 'বী হেইলৰ্চ', 'জনতা ষ্টেৰচ', 'পাঞ্জাৰ হেইলৰ্চ', 'চাইটি ষ্টেৰচ', আপ টু ডেট হেইলৰ্চ' আৰু নব ৰংগ হোটেল' এই বাক্যসমূহে বিজ্ঞাপন দি সহায়ৰ হাত আগবঢ়াইছিল। ঘৰমৰাৰ 'শিৰোমাণি বন্ধা জনপ্ৰিয় বিহা মহোদয় মুৰ্চন সত্ৰ নিৰ্দিষ্ট বক্তা আছিল। যিকি নহওক চকুবাখনা ফাটবিহ পূৰ্ণাঙ্কল সৰ্বপ্ৰাচীন আৰু সৰ্ব বৃহৎ বিহ সন্নিৱন। ১৯৭৬ চনত বিহৰ ৰূপায়ণৰ পিছৰ পৰা ইয়াৰ অনেক শ্ৰীবৃদ্ধি হৈছে, ফলে ফুল

জতিমাৰ হৈছে। এই বিহৰে বৰ্তমানলৈকে অসমীয়া জাতীয় বিহ সংস্কৃতিৰ পৰম্পৰা সম্পূৰ্ণভাৱে ৰক্ষা কৰি অহিয়ে অসমৰ বিভিন্ন প্ৰান্তৰ পৰা অহা অতিথি সকলে ফাট বিহৰ ভূয়সী প্ৰশংসা কৰি গৈছে। বিহৰা বিহৰতী তথা কৰ্ণকৰ সকলে জাতীয় সাজপাৰ পৰিধান কৰাৰ ওপৰিও নৰ্ক সকলেও জাতীয় সাজপাৰ পিন্ধি বিহ উপভোগ কৰাৰ নি অনুপম দৃশ্য তাক ভাৱাৰে প্ৰকাশ সম্ভৱ নহয়। ফাট বিহৰে বৰ্তমানলৈকে যি এক জাতীয় ঐতিহ্য ৰক্ষাকৰি উল্লেখ কৰি অহা হৈছে সেই ঐতিহ্য যাতে অবিস্মৰণীয় আৰু থাকে তাৰ বাবে নব প্ৰজন্মই নিশ্চয়কৈ মনোনিবেশ কৰি

লেখকৰ ঠিকনা : জীয়ামৰীয়া, ঢুকুৰা

০০০০০

জানোচা পাহৰো :

স্মৃতিৰ গাগৰি খুঁচৰি

তিলেন চমুৰা

কথাৰোৰ প্ৰায়েই আলোচনা হয়। বিশেষকৈ বৃহৎ বিহৰ বচনত। কিন্তু কেইবাবছৰো ইয়াক ৰূপায়ণ কৰিব পৰা নাছিলো। শেষত ১৯৭৬ চনত আমি সিদ্ধান্ত লালো "এইবাৰ ফাটবিহ পাতমেই"। অনুশ্ৰেণাৰ গুৰি হা ধৰিলে প্ৰয়াত পীতাম্বৰ গগৈ ককাইদেউ আৰু শ্ৰীযুত ছবিলাল জৈন দেৱে। চকুবাখনা এম. ডি. স্কুলত বাজহৰা সত্ৰ বহি। কমিটি গঠন কৰা হ'ল। বাজহৰা সভাই প্ৰয়াত নৰংগোহাই ককাইদেউক সভাপতি আৰু দুৰ্গা সূত দেৱক সম্পাদকৰ দায়িত্ব দি এখনি ফাটবিহ কমিটি গঠন কৰি দিয়া। ফাটবিহৰ মুখপত্ৰ এখনি প্ৰকাশৰো সিদ্ধান্ত লোৱা হয়। নামটো "বিহৰান"। প্ৰথম সংখ্যাৰ সম্পাদকৰ দায়িত্ব দিয়া হয় ছবিলাল জৈন দেৱক। এই খিনিতে উল্লেখ্য যে দুৰ্গা সূতদেৱ ফাটবিহ কমিটিৰ একেলগেটাবিয়ে পাছ বছৰ কাল সম্পাদকৰ দায়িত্বত আছিল। এইয়াই আৰম্ভণী। পুনৰ প্ৰাণ পোৱা ফাটবিহ আজি পূৰ্ণ যৌৱনা। হালি-জালি ফাটবিহৰে জলত সভালৈ গতি কৰিছে।

আৰম্ভণী দিনত ফাটবিহৰ কথা ভবিলে বা লিখিবলৈ ললে মই নষ্টলাজিক হৈ পৰো। আবেগে হেঁচা মৰি ধৰে, মনে শৃঙ্খলা নামানে।

তেতিয়া আমি আবেলি পৰত চকুবাখনা চাৰি আলিৰ কোনোবা চাহৰ হোটেলত বা এম.ডি. স্কুলৰ খেল পথাৰত বহি আলোচনাবোৰ কৰিছিলোঁ। আলোচনাৰ আঁত ধৰিছিল প্ৰয়াত পীতাম্বৰ গগৈ ককাইদেউ বা ছবিলাল জৈনদেৱে।

সম্পাদক দুৰ্গা সূত দেৱ, প্ৰয়াত ভদ্ৰেশ্বৰ দাসদেৱ আৰু কৰ্ম-কৰ্তা সকলৰ সাংগঠনিক প্ৰচেষ্টা সফল কৰি প্ৰথম বছৰেই অতি ধুম-ধামেৰে ফাটবিহ সফল ভাৱে

উদযাপন কৰা হয়। তেতিয়া ফাটবিহ চকুবাখনাৰ এম.ডি. স্কুলৰ খেল পথাৰতে উদযাপন কৰা হৈছিল। পৰিবেশ তৈয়াৰ কৰিবৰ বাবে গছৰ ডাল আদি ৰুই লোৱা হৈছিল আৰু তাৰ মাজে মাজে বিহ দল সমূহে বিহ মাৰিছিল। মই এতিয়াও ভাবি আচৰিত হওঁযে, গছৰ পাতৰ সৈতে সেই গধুৰ গধুৰ ডালবোৰ ফিল্ডলৈ অনা, গাঁত খান্দি পোতা আদি কামবোৰ এজন পৌত লোক আগুৱাই মনে কৰি গৈছিল, তদৰক কৰিছিল, তেখেত হৈছে আমাৰ সকলোৱে শ্ৰদ্ধাৰ আৰু মৰমৰ প্ৰয়াত তিতৰাম গগৈদেৱ। সেই বয়সতো তেখেতে এনে কৰ্ম শক্তি কেনেকৈ পাইছিল তাক ভাবিলে মই এতিয়াও তৰ্ব মানো। সেই সময়ত চকুবাখনাত চাকৰি কৰি থকা প্ৰায়বোৰ চৰকাৰী চাকৰিয়ালেই আমাক সহায় কৰিছিল। বিশেষকৈ ঢুকুৰা আৰক্ষী থানাৰ গগৈ উপাধিৰ এজন উপ-পৰিদৰ্শকে (নামটো পাহৰিছো ঘৰ শিকসগৰত) আমাক কৰা সহায়ৰ কথা উল্লেখ নকৰিলে আমাক অকৃতজ্ঞতাৰ দোষে স্ত।

ফাটবিহ আৰম্ভ কৰাৰ আগে আগে আমি কিছুমান তথ্য বিচাৰি তেতিয়াৰ বুঢ়া মেথা সকলৰ কাষ চাপিছিলো। কোনো কাক লগ কৰিব তাৰ দায়িত্ব ভাগ কৰি দিয়া হৈছিল। মই নিজে শ্ৰদ্ধাৰ হোমেন বৰগোহাই দেৱৰ দেউতাক প্ৰয়াত ইন্দ্ৰধৰ বৰগোহাই দেৱৰ সাক্ষাৎকৰ লৈছিলো। সাক্ষাৎকৰ বাণীবদ্ধ কৰাৰ বাবে এটি টোপ ৰেকৰ্ডাৰৰ দৰকাৰ হৈছিল। আমাৰ নিজা টোপ ৰেকৰ্ডাৰ নাইবা কমিটিৰ কোনো সদস্যৰে সেই সময়ত টোপ ৰেকৰ্ডাৰ নাছিল। চকুবাখনাৰ প্ৰতিষ্ঠিত ব্যবসায়ী উমা শংকৰ চাহ দেৱে তেখেতে নতুনকৈ কিনা টোপটো কমিটিৰ অনুৰোধত আমাক দি সহায় কৰিছিল। প্ৰথম বছৰ ফাটবিহত সোণত

সুৰুপা চৰাইছিল ঘাঁহি গাঁৱৰ প্ৰয়াত মহেশ্বৰ সূত দদাইদেউৰ ময়ূৰ চৰাইৰ নাহে। তেখেতে এই ময়ূৰ নাছটো জীয়াই থকা কাৰণকে কেইবাকৰো বিধ তলিত প্ৰাৰ্শ্বন কৰিছিল। আমি ভূ-লে জানিব পাৰিছিলো যে, আগৰ দিনৰ স্বতঃস্ফূৰ্ত্ত ভাবে হোৱা কৰ্ম্ম আৰু ঝাট বনৰ মাজৰ বিধ তলিতো কৈশোৰ কালতে তেখেতে এই ময়ূৰ নাচ নকুৱাইছিল।

দ্বিতীয় কবৰ ফাট বিধৰ কথা। পৃথিয়াল গাঁও বিধ দৰৰ বিধ তুলত উঠিছে। তেনেতে দেখা গল কিছুমান মানুহ ফিন্দৰ এটা চুকলৈ গৈ জ্বু বান্ধিছে কিবা হাই-কাজিয়া লাগিছে নেকি কমিটিৰ দায়িত্বত থকা বাৰৰ বাবে মই খৰ-খৰকৈ তাত উপস্থিত হ'লো। গৈ মই হত্বোক। এজন বৃদ্ধ লোকে দুই কানত হোঁচাৰি ধৰি বিধ নামৰ সুৰ গৰিছে আৰু লগতে সম বয়সৰ দুজন দপ-দপ-দাই নাইছে। (সেই নামৰ সুৰ আৰু নাছন ভণ্ডাৰ মই আজিলৈকে কত্ৰো দেখা নাই) তিনিও জন বেলেগ হাঁহৰ। তেওঁলোক হ'ল পানীৰাম দুৰ্বা কাটবাবাৰী, পানীৰাম চুতীয়া বালিগাঁও আৰু বাপুৰাম দাস আট ছ্ৰু গাঁৱৰ। আগতে হোঁচাৰ কালত ফাটবিহত গাইছিল-নাচিছিল। এতিয়া বহুত কবৰ পাছত ফাটবিহ চাবলৈ আহি পুৰণা দিনৰ বন্ধু লগ পালে আগৰ কথা মনত পৰে। গতিকে স্বতঃস্ফূৰ্ত্তভাৱেই এই অৱস্থা হয় ফাটবিহ। তেমাৰ মহিমা অপাৰ। তুমি সোমাই আছ চুবুৰাখনীয়াৰ তেজত কোঁহে কোঁহে। আমি ফাটবিহৰ দলবোৰত ফুৰক আৰু ফুৰতী সকলোকে অংশগ্ৰহণৰ সুবিধা দিছিলো। সেই দিনত বাস্তো গাঁৱৰ গুণ ফুকুৰ নাম, নাচ আৰু দীঘলা গাবৰ দুই ভয়ী মঞ্জু গগৈ আৰু মীৰা গগৈ নাচোন তেতিয়াৰ বিহতলীত তোলপাৰ লগাইছিল। তাৰোপৰি বাস্তো গাঁৱৰ বিহৰা-বিহৰতী সকলৰ লগতলৈ আইতা প্ৰয়াত ননীবালা গগৈয়ে ফাটবিহৰ শেষৰ দিন বিহতলীৰ পৰা বাস্তো গাঁও পৰ্য্যন্ত বাস্তোৰ বিধ মাৰি যোৱা দৃশ্য অৱশ্যমীয়া। এইটোৱে ফাটবিহৰ সৌষ্ঠৱ বৃদ্ধিৰ লগতে প্ৰচাৰ আৰু প্ৰসাৰতো প্ৰভুত অৰিহণা যোগাইছিল।

স্বৰ্গগতা আইতালৈ এইখিনিতে নমস্কাৰ জনাইছে।
বিহুবনৰ বতৰা -

ছবিলাল জৈন আৰু শিবপ্ৰসাদ গগৈৰ সম্পাদনাত প্ৰথম দুবছৰত বিহুবন প্ৰকাশ হৈ গ'ল। কিন্তু পাছৰ বিহুবনে প্ৰকাশৰ বাট নুখুলিল। কাৰণটো আৰ্থিক। ইয়াৰ পাছৰ সংখ্যা সম্পাদকৰ দায়িত্ব এই অভাজনে ল'লে। মনতে বল বান্ধিলো, যিকোনো প্ৰকাৰে প্ৰকাশ কৰি উলিয়াইমই। কমিটিৰ সদস্য আৰু কৰ্ম্মকৰ্ত্ত সকলেও আৰ্থিক নহলেও মানসিক বল দিলে। কৰ্ম্মকৰ্ত্ত আৰু হাতে সহায় কৰিলে তেতিয়া ভাতৃপ্ৰতীম ইন্দিৰ ব্যাণোহাৰীয়ে। সেই সময়ত ঢুকুৱাখনাত ছপাশাল নাছিল গতিকে খেমেজিত এটা ছপাশালত ছপা কৰিব লগা হ'ল। আলোচনীখন আটক ধুনীয়া কৰিবৰ বাবে কেঁপোপত পৰিকল্পনাও কৰা হ'ল। ইন্দিৰৰ ব্যাণোহাৰীয়ে নিজে ট্ৰেপাত অল্প আৰু তাকে কাঠত কাটি ব্লক তৈয়াৰ কৰিলে। ব্লকৰ বাবে দুটুকুৰা তিতাচপা কাঠ দি জৈৱ কৰিলে। ব্লকৰ বাবে দুটুকুৰা তিতাচপা কাঠ দি আৰু সহায় কৰিছিল গোলোক গগৈ ককাইদেউৱে।

কথাবোৰ লিখিলে আৰু দীঘল হোৱাৰ ভয় গতিকে চমু কৰিছে। মুঠতে সেই দিনত আমি বাইৰ পৰা যি আন্তৰিক মৰম আৰু সহযোগিতা পাইছিলো সেইবোৰ মনত পৰিলে এতিয়াও আনুত হওঁ। এই লিখনিত মই যি সকলৰ নাম উল্লেখ কৰিছোঁ তাৰ বাহিৰেও স্মৃতি বিস্মৰণৰ বাবে কাৰোবাৰ নাম যদি বাদ পৰিছে তৰ বাবে ক্ষমা বিচাৰিছোঁ।

ফাটবিহৰ জন্ম যক্ষ্মা আজি মোৰ বাবে এক মূৰ্ত্ত স্মৃতি। তাতোকৈ আনন্দ লাগে এই বাবেই যে, আমি জন্ম দিয়া কণমানিজনী এতিয়া যৌৱন প্ৰাপ্ত। ৰূপে-ওপে জ্যতিদ্ধাৰ হৈ তাই আজি জগত সভালৈ বাট খুলিছে জয়তু ফাটবিহ। কিম্বদিকমতি।

লেখকৰ ঠিকনা - আমোলাপাটী, ঢুকুৱাৰ

০০০০০

১২৬

জানোচা পাহৰো :

বিহুবলীয়া এগৰাকী আইতাৰ গীত আৰু কথাৰে



সৰোজ গগৈ

গাভৰু কালত আইতা গৰাকী বেচ ধুনীয়া গছিল বুলি আজি দেখা সকলোৱে ক'ব। কল্পনা কৰিছে আইতাৰ আজিৰ পৰা অন্ততঃ সত্তৰ বছৰ মান মূৰৰ এখন সুন্দৰ ছবি। বাঁহ-তেইছ বছৰ বয়সৰ উজ্জল ৰঙ-সোণা গাৰ বৰণ, ধুনীয়া চকু, এটা ধুনীয়া বৈ পৰা জেগু নাক আৰু আজিও শুৰনিহৈ থকা মূৰৰ ক'লা চুলি, বামুচীয়া কঁকাল, নিয়মীয়া গুৰু আইতাক এঘোৰ মূৰৰ বিহা-মেখেলা, ৰঙা ব্লাউজ, খোপাত কপৌফুল, হাতত গাম্ভাৰ, কপালত ৰঙা সেন্দূৰৰ ফোট টোৰে যে কিমান সুন্দৰ দেখাইছিল! আজিৰ গাভৰুৰ দৰে এগৰাকী আইতাই অত্যাধুনিক প্ৰসাধন সামগ্ৰী বা কিটাপাৰ্শ্বৰ আশ্ৰয় ল'বলৈ সুবিধা পোৱা নাছিল। তেওঁ স্বাভাৱিকতে ধুনীয়া আছিল। আজিও সেই বিৰানকৈ ৰখীয়া আইতাক বয়সে টলাব পৰা নাই। চুপে-পপাতে এমোকোবা তামোল খাই গুঁঠ খনি বোলাই ঘৰৰ সন্মুখৰ বাৰান্দাত নাইবা পুত্ৰৰ ফৰ্মাচীত চকী এখন পাৰি ৰখি থাকে। তাত তামোল-পাণৰ যতন আৰু খুন্দিবলৈ ধুন্নাটোও থৈ লয়। সময়ে সময়ে গুচৰৰ হোটেলৰ ল'ৰা এটাই আইতাক মিঠাই দি যায়। এগৰাকী আইতা (আমাৰ এনাইদেউ) ক সেইমই লগ পাত এমোকোবা হাঁহি আৰু এটা চকুৰ টীপ মাৰি আমাক আনন্দ দিয়ে। নিজেও সদায় ফুৰ্ত্তিত থাকে আৰু উৎসবে-পাবনে লগ পালেই বিধ নাম লোৱে। ভাবি আচৰিত হওঁ এই নব্বৈ বিৰানকৈ বছৰ

বয়সৰ এগৰাকী অশীতিপৰ বৃদ্ধাৰ স্মৃতি শক্তিৰ প্ৰসবত দেখি। সেয়ে এদিন কথা প্ৰসংগত এনাইদেউক ক'লে আপুনি গোৱা বিহু নাম কেইবাখন মই লিখি দিব খোজে। তেওঁ সন্মত হ'ল।

বিহু নাম কেইবাৰ আইতাৰ গাই যোৱাৰ দৰেই মই লিখি গ'লো -

- (১) অ.....অতি চেনেহৰে মুগাৰে মৰা...
অতি চেনেহৰে মাকে...
তাতোকৈ চেনেহৰ বহাগৰ বিহুটি
নেপাতি কেনেকৈ থাকে।
- (২) ম'হৰে ওলালিক উকিয়াই সুধি যাওঁ
ম'হৰ কিয়ে কিয়ে নাম
এজনী হাৰিয়ে এজনী পাইয়ে
এজনী নুমলী নাম
হাৰিয়ে খুজিলে টেমৌকে কটাৰী
পাইয়ে খুজিলে ফণী
জাকৰ নুমলীয়ে খুজি পঠিয়াইছে এটোলা সোণৰে
মণি।
- (৩) বেল আলি দুবি বনে ঐ লহৰী
বেল আলি দুবি বন
হাডুক মাটি কৰি তেজক পানী কৰি
কালৈ তুমি যাতিছা বন
ধনে ধনে কৰি ধনকে ঘটিলা
দিহা লাট ঘাট হ'ল

১২৭

বিহুবন

ধনে থাকিল পৰি দেহা যাব মৰি
লগত যাব দুচলি খৰি।

(৪) চোমনি চোমনি পুলিকে চোমনি
জুৰিব নালাগে তল
হাতৰ কাঁটা তামোল হাতত শুকালে
দিবলৈ নেপালো চল।

(৫) ঐবে গছতে মৌৰে বাঁহ লানে
ককাই পাৰি দিয়া খাঁও
এটোলা সোণাৰে বিড়ি গঢ়াই দিয়া
বিহু মাৰিবলৈ যাওঁ
বিহুটি চৰাইয়ে কৰে বিহু বিহু
আমাৰ বিহু কাপোৰ নাই
সমনীয়াই সুধিলে কমে কিয়ে বুলি
সকতে মৰিলে আই।

(৬) নৈখন দেখিয়ে মোৰ পিয়াহ লাগিলে
তোমাক দেখি লাগিলে দয়া
সপোন সামাজিকত ফুৰো একেলগে
কেনজন ঈশ্বৰ মায়া।

(৭) ঈশ্বৰে দুখীয়া কৰিলে চেমাই ধন
খাইছে বাঁহৰ চূড়াত পানী
জগন্নাথৰ সোকনত আছে মাটি কলহ
আনিব নোৱাৰো কিনি

(৮) বিজুলী নইও মই চমকত চাবলৈ
নইও মই বোৱতী নৈ
চৰাইও নইও মই উৰি গৈ চাবলৈ
দুহাতে দুপাখি লৈ

(৯) চকুৰ পানীয়ে চিহ্নী কৰিলো
আঁতুলি কৰিলো কলম
তোমালৈ এ বুলি চিঠিখনি লিখিলো
দিবলৈ নাপালো পিয়ন

(১০) চিঠি দিওঁ পিঠি দিওঁ কাগজত লিখি দিওঁ
চৰকাৰী পিয়নৰ হাতত
কাম কৰি থাকোতে মন কৰি থাকিবো

চিঠি যাব পিয়নৰ হাতত।

(১১) ভাৰনা আহিলে ভাত খাব নোৱাৰো
ডিঙিত লাগি লাগি ধৰে
চিন্তা আহিলে শুব মই নোৱাৰো
কাপোৰ খহি খহি পৰে।

(১২) ভাবৰ টোপনিয়ে কৰিলে জুকলা
আৰুবা কৰিব কি
তোমাৰে লগতে মই হৈছো জুকলা
সকলো বিসজ্জন দি।

(১৩) কলৈ যাওঁ কি কৰো ক'ত সোমাই মৰো
কলৈ গলৈ পাহৰিম তোক
মিচিমি আহিব বৰে বিহু আনিব
তাকে খাই পাহৰিম তোক

(১৪) অ' ৰুণু-জুনা তোলৰ মাত নুগুনো
পেপাঁৰ মাত নুগুনো

শুনিলে তোমাৰ মাত ৰ'ব মই নোৱাৰো
চৰায়ে তুলিলে অ' ৰুণু-জুনা
চবুৰি পোৱালী অ' ৰুণু জুনা
গছৰ ডাল শুনি কৰি

আমাৰ আই-বোপায়ে আমাকো তুলিলে
লোকৰ ঘৰ শুৱনি কৰি।

(১৫) হেৰ' আইটি লচকটি বিহা ললি কেচ্ বটি
দৰা ললি মন বাচি চোলা ললি ফুল বটি
আকৌ নো কিহৰ দুখত কান্দ আইটি
জিলচী ঐ

কাথত ললি কলচী ঐ
যোৰহাট ঐ
বালিঘাট ঐ

কোবাই দে বগৰী জাপ জাপ ঐ।

(১৬) হাত্তো কোমল কোমল ভৰি কোমল
কোমল মুখৰ কোমল কোমল মাত
তোৰে কোমল মাতত ৰ'ব মই নোৱাৰো

এৰি যাওঁ পেটাৰে ভাত।

(১৭) ভাতৰে ভোকতে নমৰো মই দেহাজান
নমৰো মই পানীৰে পিয়াহ
তোমাৰে বেজাৰত নমৰো মই এ মানে
নমৰো মই আনাৰে বেজাৰ।

(১৮) পাথতে পালো মই পাণৰে মকৰা
চূপতে পালো মই পোক
শোৰা বিচনাতে পালো ধূলি মাটি
সেইদেখি এৰিলো তোক।

(১৯) নৈ চেঙেলীয়া গড়া ঐ দেহাজান নৈ
চেঙেলীয়া গড়া
তুমি চেঙেলীয়া মই চেঙেলীয়া
এৰিব নোৱাৰো দেহা।

(২০) ঐ পৰ্বতে পৰ্বতে বগাব পাৰো মই
লতা বগাবলৈ টান
হলীয়া হাতীকো বলাব পাৰো মই
তোমাক বলাবলৈ টান।

(২১) মাছে মাৰি মাৰি খালৈটি ভৰালো
আটাইবোৰ লালুকী বেং
নিজেও নেখাঁও মই লোকক ঐ নিদো মই
ধনলৈ সামৰি থং।

আইতক সুধিছিলো তেওঁলোকে বিহু ক'ত

কেতিয়া নাচিছিল। তেওঁ কৈছিল স'ৰা গছৰ তলত, নৈৰ
কিনাৰত বিহুৰ ন দিন আগৰ পৰা আবেলি আবেলি
গাঁৱৰ গাভৰু জাক লগাই বিহু মাৰিছিল আৰু বিহুৰ দিনাৰ
পৰা পিছৰ সাত দিন বাতি বাতি বিহু মাৰিছিলো। বিহু
সামৰণি মাৰিবৰ দিনা সকলোৱে বৈছিকৈ ফুৰি কৰিছিল
আৰু গছৰ সৰাপাত শোৰকে উৰুৱাই উৰুৱাই বিহু
উৰুৱাইছিল। এই গৰাকী শ্ৰদ্ধেয় আইতা ঢকুৱাখনা
কাঠৰবাৰী গাঁৱৰ প্ৰয়াত পানীৰাম দুৱৰা আৰু প্ৰয়াত
কেন্দুলী দুৱৰা আৰু বৰ জীয়াৰী শ্ৰীযুক্ত তুলেশ্বৰী দুৱৰা
আৰু প্ৰয়াত মাণিক চন্দ্ৰ গগৈদেৱৰ পত্নী। বৰ্তমান তেওঁৰ
বয়স বিৰানাকৈ বহু। আনৰ পৰা শুনি পুনিয়ে কীৰ্তনৰ
পদ, ঘোষা সৰহখিনি গাব পাৰে। কেতিয়াবা পাহৰি
যায় ভাবি ভাবি আকৌ গায়। নিয়মিত ভাৱে পুৰা-গধূলি
প্ৰাৰ্থনা গায়। ওচৰতে থকা ৰাজেশ্বৰা নগৰ নামঘৰলৈও
যায়। আমাৰ ৰূপটিসাহেন ফাটবিহু চাবলৈও এৰা নাই।
উল্লেখ্য ওপৰৰ বিহু নাম কেইফাকি এঘটমান সময়ৰ
বিতৰত একে বহাতে পোৰা।

শেষত ভগৱানৰ ওচৰত আইতাৰ সুস্বাস্থ্য আৰু
দীৰ্ঘায়ু কামনা কৰি বিদায় লৈছিল।

লেখিকাৰ ঠিকনা : কাঠৰবাৰী, ঢকুৱাখনা

০০০০০

এগৰাকী বিহুৱাঃ একুৰি বিহুনাৰ

প্ৰণামী বুঢ়াগোহাঁইঃ

মানহজন দেখাত সাধাৰণ।

হস্ত-পুষ্ট দেহ। স্বৰ্গীয়াল মুখ। দেখিলে
কোনেও নকয় আশীৰ উৰ্দ্ধৰ লোক বুলি। তেওঁ
একেধাৰে কাঠমিত্ৰী, বাঁহ-বেতৰ সুনিপুণ কাৰুশিল্পী,
চুলীয়া, নামতি আৰু নাচনি। গাঁৱৰ সাধু বাৰ অলংকিত
কৰা আগৰে পৰাই তেওঁ কীৰ্ত্তন, ভাগৱত পাঠ কৰি
মশপা অৰ্জন কৰিছিল। ঢুকুৱাৰনা জানৰ পাৰত
অবস্থিত গোহাঁই গাঁওৰ এটা সাধাৰণ ঘৰত তেওঁ বাস
কৰে। নামতি-পুতিৰ সৈতে এখন ভৱা ঘৰ। তেওঁৰ নাম
উমেশ্বৰ বৰগোহাঁই।

তেওঁৰ যাদুকৰী হাতৰ চাপৰ ঢোলত পবিলে
ঢোল গৰজে। কলীয়া ভাৱৰত প্ৰতিধ্বনিত হয় ঢোলৰ
চাপৰ। অৰ্পূৰ্ণ কৰ্ত্তৰ গৰাকী তেওঁ। অজস্ৰ পুৰণি বিহুনাৰ
তেওঁৰ কষ্টইদি প্ৰাণ পাই উঠে। অৰ্পূৰ্ণ ভঙ্গী তেওঁৰ
নাচোমৰ। গাঁৱৰ ঠুংবি দলৰ তেওঁ বশস্বী বিহুৱা। ঠুংবি
পদ দিয়াৰ পৰা অৰন্ত্ৰ কৰি জোঙলা, বিহুনা গোবা-
নাচা সকলোতে তেওঁৰ একক অনন্য।

যোৱা ২০১১ চনতেই তেওঁৰ গোৱা
কেইটামান বিহুনাৰ আৰু কনথোষা বন্দীবিহু কৰিছিলো।
কুঁড়িৰ ত নহয়-ঘৰতে সাধাৰণ ৰেকৰ্ডাৰত। উপযুক্ত
সাৰকল্পৰ অভাৱত তাৰে কিছু অক্ষত হৈছে, কিছু মত
খাই গ'ল। যিখিনি আছে বিহুনাৰ বাইজলে আগবাঢ়াব
খোজিছো। মই নিজে নাচ ভাৱপোৱা বিহুনাৰীয়া
ঢুকুৱাৰনীয়া গাভৰু। জন্ম মোৰ গুৱাহাটীত যদিও
উত্তৰাধিকাৰী সূত্ৰে -গোহাঁই গাঁৱৰ জীয়াৰী। ফটোবিহু

দুবাৰ মানহে ভালকৈ চোৱাৰ সৌভাগ্য হৈছে। ফটোবিহু
নাচৰ সুবিধা আজিও নহ'ল। ভাৰতবৰ্ষৰ প্ৰায়বোৰ প্ৰজ
নগৰত বিহুনাচাৰ সৌভাগ্য মোৰ হৈছে। ঢুকুৱাৰনা
প্ৰচলিত পুৰণি বিহুনাৰ মোক আকৰ্ষণ কৰে। তাই
তাগিদাত উমেশ্বৰ বৰগোহাঁইৰ পৰা বাণীবন্ধ কৰিছিল
এই বিহুনাৰসমূহ। তাৰে একুৰি -

১। লাফ মাৰি আনাগৈ পুলি তামোল ধুকি
মৈদা দি আনাগৈ পাণ,
ভিতৰলৈ যোৱাগৈ শৰাইখনি আনাগৈ
বাইজক কৰাহি মান।

২। উজায়ে আহিলে কেঞায়ে পোৱালী
আলুওটি ভাতত দি খায়,
অসমৰ দেশ পাই চিকা ৰূপ কমাৰ
দেশলৈ মনতে নাই।

৩। ডিবৰু ভেটিলে নলে বাই নাচনী
ডিবৰু ভেটিলে নলে,
শুদা তুলাচনীয়ে মালিহা মাৰিছে
নাচনীক চাবৰে মনে।

৪। ঢোল কৰিলে যিখিনিকি হিন্দাওঁ

মৃদঙে কৰিলে তাওঁ
তললৈ মূৰ কৰি ভাবিব নেলাগে
আমি ঘৰাঘৰি যাওঁ।

৫। হাতত মাৰি লৈ চুলীয়া ওলালে
নাচনী কেহলৈ গ'ল
নাচনীৰ মূৰতে কপৌফুল নাইকিয়া
কপৌফুল বিচাৰি গ'ল।

৬। কেনেকৈ ধৰিলে তোকে ঐ মণিৰাম
কেনেকৈ ধৰিলে তোকে,
ইফালে যোৱাট ইফালে গোলাঘাট
চিঠি লেখি ধৰিলে তোকে।

৭। গুপতে গুপতে আনিলে মণিৰাম
গুপতে গুপতে মাৰি,
শলক চাহাবে টোকোলাই পাৰতে
গুপতে গুপতে দিলে ফাঁচি।

৮। মলা ধপাত বছৰত মলা ধপাত বছৰত
ভক্তি কৰে ঈশ্বৰক,
সেই কাৰণে নাম থলে
নাম যোষা কীৰ্ত্তনত।

৯। 'অ' সোণমনি বাতি দুপৰ বাতি
কেতেকীৰ বিননি
বসন্তৰ জাননী অসমৰ চৌপাশে
ঢোলৰ গিৰ গিৰজনী

নধৰে চৌপনি
ধাঁকো উজাগৰে।

১০। কৰ্ছা বননি লাঙি গদাপনি
নগা পাহাৰলৈ যাম মই কিজন
নগা পাহাৰত গৈ ডালিমীক লগতলৈ
আদা-জলকীয়া আনিম মই কিজন
তুমি ধুৱালে যাৰা খেলা মাৰি
তেতিয়া কৈনো যাম অস্তৰৰ কাহিনী
লাইকে-লোচাইকে চাবা ঐ ডালিমী
লাইকে-লোচাইকে লৰা ঐ সাৰটি
ঘূৰি নাহিম কিজন।

১১। তিতাধানৰ খেৰৰে ছাই ঐ দেউতা
তিতাধানৰ খেৰৰে ছাই
তললৈ মূৰ কৰি ভাবিব নেলাগে
চিকাকপ এশটি দিয়া।

১২। কৰ্দৈ চকলা পাত সমনীয়া
কৰ্দৈ চকলা পাত,
আগত ঐ চাকিখন পাচত ঐ বটাটি
শৰাইলৈ নেমোলো হাত।

১৩। জামু ক'লা হলে খাৰা ঐ সমনীয়া
কাপোৰ কলা হলে খোৰা,
আইয়ে বেপায়ে কৈ পঠিয়ালে
বিহুচাৰলৈ যোৰা।

১৪। ঐ সমনীয়া সোণশিৰী নিজৰা
পাতি ধৈছে ডিঙৰা,
সময় চাই লাগিব তাতে
বগা বগা শিঙৰা।

১৫। হাঁহে-বাটে বোলে লোপোৰে পোপোৰে
পাৰই বাটে বোলে বৈ
ডিব্ৰুগঞ্জ জিলাতে বেহা-বেপাৰ কৰিমে
স্বৰ্ণি নিগিৰী লৈ।

১৬। আগবাৰী এৰাগছ কোনে কাটিনিলে
পাচবাৰী উৰুগ্ৰ কৰি
আমাৰে নাচনীক কোনে ধৰিনিলে
বিহৰ খোলা মুকলি কৰি।

১৭। ভলুকা বাঁহৰে আমি মোৰ দেউতা
ভলুকা বাঁহৰে আমি
আমি না'ৰা মনুহ ধেমালী কৰিছে
আমাকো ন'খব বাখি।

০০০০০

১৩২

১৮। শিয়ালে কৰিলে ছৰা ঐ দেউতা
শিয়ালে কৰিলে ছৰা,
ঘৰতে টকা পইচা নাই যদি দেউতা
আমাৰ পৰা ধাবলৈ লোবা।

১৯। চৰাই চিৰিকটি সবে কৰে ধেমালি
বহি লৈ গছৰে ডালত,
লগৰ সমনীয়াই বিঘটি পাতিছে
লগৰে লগৰীৰ লগত।

২০। খুটিতে পৰিলে জিঞা সমনীয়া
খুটিতে পৰিলে জিঞা
তললৈ মূৰ কৰি ভাবিব নেলাগে
চিকাৰপ এশকে দিয়া।

লেখিকাৰ ঠিকনা : সমাজকৰ্ম বিলা
সহকাৰী অধ্যাপিকা, ডাউন-টাউন বিশ্ববিদ্যালয়
পানীখাইটি, গুৱাহাটী।

বিদ্যুৎ

সোঁৱৰণিৰ জলঙাইদি ফাটবিহু

ডাঃ বিদ্যেশ্বৰ দলে

ইতিহাসৰ ছাঁ-পোহৰত চকামকাকৈ উদ্ভাসিত
হুং নামৰ ভূখণ্ডটিৰ সেউজীয়া বুকু ভেদি একাঁবেকা
বাটৰে সৰ্গিল গতিৰে বৈ গৈছে চাৰিকড়ীয়া নৈ।
অকালৰ আয়তনে বৰ বেছি ডাঙৰ নহ'লেও এই পুৰণি
নৈখনে হাবুঙৰ বিভিন্ন প্ৰান্তত বিভিন্ন সময়ত ঘটা ঘটনা
পৰিচালনা কৰে। অকথিত কাহিনী বুকুত সামৰি লৈ
নিৰন্তৰ গতিৰে বৈ আহে। সাম্প্ৰতিক সময়ত ধেমাজি
অঞ্চলখনৰ জিলাৰ অন্তৰ্গত অতীতৰ হাবুং প্ৰদেশৰ
বিস্তীৰ্ণ ভূমিত যুগ যুগ ধৰি বসবাস কৰি থকা বিভিন্ন
জন সমাজৰ জীৱন ধাৰা, কৃষ্টি-সংস্কৃতি, ৰাজ শক্তিৰ
উত্থান-পতন, দেশী-বিদেশী শাসক প্ৰশাসকৰ শাসন
প্ৰণালী বিধি বাৰস্থা আদিৰ জীৱন্ত সাক্ষী এই চাৰিকড়ীয়া
নৈ। এই বিচিত্ৰ নৈ খনৰ পাৰতেই অৱস্থিত ঢকুৱাখনা
শাৰ। সৰু-বয়সতেই আৰ তাৰ মুখত ঢকুৱাখনা নামটো
শুনিছিলো। কিন্তু দেখা নাছিলো। এদিন মোৰ ঢকুৱাখনা
চোৰাৰ সৌভাগ্য আছিল। তেতিয়া আছিল ১৯৫৮ চন।
ছেত্ৰ মাহ। মাজুলীৰ উজনি খণ্ডত অৱস্থিত আমাৰ
গোজৰা গাঁৱৰ সমুখৈদি বৈ যোৱা খেৰকটীয়া সুঁতি
নাৰে পাৰ হৈ ঢকুৱাখনালৈ বুলি আমি আগবাঢ়িলো।
গোজ কাটি গৈ দুপৰ বেলাত চাৰিকড়ীয়াৰ ঢকুৱাখনা
ঘট পালে। তেতিয়া চাৰিকড়ীয়াৰ ওপৰত দলং নাছিল।
হাত নাওঁকৈ যাত্ৰী পাৰা পাৰ হৈছিল। বহুতো যাত্ৰীৰ
সুতে আমি ঘাট পাৰহৈ ঢকুৱাখনা চাৰিআলি উঠিলো।
উত্তৰ, দক্ষিণ, এই ঢকুৱাখনা চাৰিআলি। চাৰিআলিটোৰ
ইফালে সিফালে দোকান পোহৰ। চাহৰ হোটেল,

কাপোৰ-কাৰিৰ দোকান, গেলামালৰ দোকান আদি।
এটা চুকত বাস্ত হৈ আছে কঁহাৰ শাল এটা। শালত
মালিকক দৰাইদেউৰে চিনি পাই মাত লগালে। ডেকা
উপাধিৰ মানুহজনো সময়ে সময়ে আমাৰ গাঁৱলৈ কঁহাৰ
মাল, বাতি, বটা আদি বিক্ৰী কৰিবলৈ আহে। এনেতে
বৰযুগ অহা দেখি হোটেল এখনত সোমাই জিৰণি
লোৱাৰ চলেৰে চাহ খালে। অলপ পাছত চাৰি
আলিটোৰ পৰা প্ৰায় ডেৰ কিলোমিটাৰ দূৰত থকা
সৰু দৰাইদেউইত লগ কৰিবলৈ গ'লো। বয়-বস্তুৰে
দি মেলি সেইদিনাই ঘৰলৈ উভতিলো। ইয়াৰ পিছত
ঢকুৱাখনালৈ মোৰ যাব লগা হোৱাৰ নাছিল।

১৯৭৮ চন। প্ৰায় বিশ বছৰৰ পিছত
ঢকুৱাখনাত ভৰি দিছো। ঢকুৱাখনা প্ৰাথমিক স্বাস্থ্য
কেন্দ্ৰত স্বাস্থ্য বিষয়া হিচাবে যোগান কৰিলো। নতুন
জীৱন যাত্ৰা। কামত বাস্ত হৈ পৰিছে। কেইদিনমানৰ
পিছতেই মানুহৰ মুখে মুখে ফাটবিহুৰ কথা শুনিবলৈ
ধৰিলো। আগতে দুই এৰাৰ ফাটবিহুৰ নামটো শুনিছিলো
যদিও ফাটবিহু সম্পৰ্কে মোৰ একো ধাৰণা নাছিল। মাত্ৰ
ভবিষ্যতে- বিহু সন্মিলন। বহাগী মেলা জাতীয় কিবা
এটা উৎসৱ হ'ব। এপ্ৰিলৰ পিছত দেখিলো ফাটবিহু
উদযাপন সমিতিয়ে গোহাৰি উলিয়াইছে। বহাগ মাহৰ
শেষ সপ্তাহত ফাটবিহু অনুষ্ঠিত হ'ব। স্থান হ'ল ঢকুৱাখনা
চৰকাৰী মজলীয়া বিদ্যালয়ৰ খেল পথাৰ। খেলপথাৰ
অবশ্যে গৱৰ্ণমেণ্ট এম. ডি. স্কুল ফিল্ড বুলিহে
জনা জাত। এম. ডি. স্কুলখন আমাৰ স্বাস্থ্যকেন্দ্ৰৰ গাটে

১৩৩

বিদ্যুৎ

লাগি আছে। আৰু বিশ্বখনো একেবাৰে সমুখত। গতিকে ফাটবিছ চাবলৈ অলপো অসুবিধা নহ'ব। এই বুলি মনতে ভাবি ল'লো। এনোতে ফাট বিছ উদ্যাপনৰ দিন আহি পালে। উদ্যাপন আৰম্ভ হ'বৰ আগদিনা নিত্ৰাৰিত স্থানত শেষ প্ৰস্তুতি চলিছে। সমিতিৰ সদস্যকলে কামত ব্যস্ত হৈ পৰিছে। খেলপথাৰখন সজাই পৰাই তুলিছে। মূল প্ৰবেশ দ্বাৰত সজা হৈছে আনকণী তোৰণ, ক্ষেত্ৰখন পূৰ্ব অংশত অস্থায়ী মঞ্চ আৰু বাকী অংশত গছৰ পৰা কাটি উলি ডাঙৰ ডাঙৰ জলাবোৰ থিয় অৱস্থাত পুতি দিয়া হৈছে। ঘন পাতৰে ভৰা পুতি দিয়া ডালবোৰে গঢ়ি তোলা হৈছে এখন কৃত্ৰিম হাবি। এনে কৰাৰ উদ্দেশ্য হ'ল- এই ৰুই দিয়া গছবোৰৰ ওপৰিহে ফাটবিছ দিনা বিহ্বলবোৰে বিছ মাৰিব। বাইজে ওচৰৰ পৰা চাব। বৃজিব পাৰিলো- মই ভৱাৰ দৰে সন্দাচল চলি থকা বিছ সন্মিলন বা বহাগী মেলা নহয়। সিবিলাকতকৈ কিছু বেলেগ। ইয়াৰ স্বকীয় বৈশিষ্ট্য আছে।

পিছদিনা অৰ্থাৎ ফাটবিছ উদ্যাপনৰ প্ৰথম দিনা পূৰ্বা দেখিলো উদ্যাপন সমিতিৰ সদস্য সকল আয়োজনত ব্যস্ত। দুপৰাকী সদস্যই খেল পথাৰত ৰুই দিয়া গছবোৰত ক্ৰমিক নম্বৰ লগাইছে। এই ক্ৰমিক নম্বৰবোৰে চাই বিহ্বলবোৰে নিজৰ নিজৰ স্থান ল'ব। সময় আগবাঢ়িল। বিহ্বলবোৰ আহিবলৈ ধৰিলে। লাহে লাহে বিছ তলিলে বাইজ আহি আছে। বিহ্বলবোৰে সমিতিৰ লগত নাম লিখালে। নামবোৰ লিখি পঞ্জীয়ন কৰাৰ পাছত বিছ দলবোৰক একোটাকৈ নম্বৰ দিয়া হ'ল। এই নম্বৰবোৰৰ সতে গছত লগাই থোৱা নম্বৰবোৰ মিলাই বিছ দলবোৰে স্থান ল'ব আৰু তাতে বিছ মাৰিব। বিহ্বলবোৰৰ যোগান শেষ হোৱাৰ পাছত আহিল বিছ উদ্বোধন কাৰ্যসূচী। উদ্যাপন সমিতিয়ে বিশেষভাৱে নিমন্ত্ৰণ কৰি অনা উদ্বোধক ডাক্তাৰীয়াই মাইকত দুআঘাৰ কৈ বিছ উদ্বোধন কৰিলে। বিহ্বলবোৰে নিজৰ নিজৰ নম্বৰ চাই খেলপথাৰত ৰুই থোৱা গছবোৰৰ নম্বৰ মতে

মিলাই মিলাই অৱস্থান গ্ৰহণ কৰিলে। লগে লগে বিছ আৰম্ভ কৰিলে। ঢোল, তাল, টকা, পেপা, গগনৰ শব্দ আৰু সুৰ লহৰত বিছ তলি বজন জনাই উঠিল। বিছ নাম, বিছ গীত, সুৰ ছন্দত চৌদিশ মুখকিত হ'ল। সমবেত বাইজে ঘেৰি ঘেৰি বিছ চাইছে। এটা দল বিছ কিছু সময় চাই নিটো দলৰ বিছ চাইছে। একে একে মাখল পৰিবেশত পূৰ্ণ গতিৰে বিছ চলিব ধৰিলে। এনোকৈ বিছ চলি থাকোতেই উদ্যাপন সমিতিয়ে ইতিমধ্যে নিয়োগ কৰি থোৱা বিচাৰক মণ্ডলীয়ে বিছ দলবোৰৰ ওচৰলৈ গৈ বিছ নৃত্য নিৰীক্ষণ কৰিব সকলো দিশ চাইমেলি বিচাৰ বিবেচনা কৰি নম্বৰ দিছে। বিচাৰক মণ্ডলীৰ প্ৰতিগৰাকী সদস্যই প্ৰতিটো বিহ্বলৰ ওচৰলৈ একাধিকবাৰ গৈছে আৰু নম্বৰ দিয়ে। এনোকৈ দিয়া নম্বৰবোৰ যোগ কৰি বিছ প্ৰতিযোগিতাৰ ফলাফল ঘোষণা কৰা হয়। খেল পথাৰৰ মাজত ৰোৱা গছবোৰৰ ওৰিত প্ৰায় দুগুণ বেলাৰ পৰা আৰম্ভ হোৱা বিছ গধূলি পৰত শেষ হ'ল। নিত্ৰাৰিত সূচীমতেই বিছ আৰম্ভ হ'ল। ঠুচি বিছ দ্বিতীয় দিনৰ মূল কাৰ্যসূচী। ঢুকুৱাখনাৰ অঞ্চলৰ বিভিন্ন গাঁৱৰ পৰা ঠুচিৰ দল আহিছে। প্ৰথম দিনাখনৰ দৰেই বাইজ আহিছে। বিছতলি মানুহেৰে ভৰি পৰিল। দুপৰীয়াৰ অলপ পৰ পিছত ঠুচি বিছ আৰম্ভ হ'ল। এইবাৰ দ্বিতীয় দিনাৰ প্ৰথম কাৰ্যসূচী আছিল ফাটবিছ স্মৃতিগ্ৰন্থ 'বিহ্বল' উন্মোচন। যথা সময়ত স্মৃতিগ্ৰন্থ সংস্কৃতিবান ব্যক্তি এগৰাকীৰ হতুৱাই বিহ্বল উন্মোচন কৰা হ'ল। ইয়াৰ পিছতেই ঠুচি বিছ আৰু বিছ প্ৰতিযোগিতাৰ কাৰ্যসূচীলৈ আগবাঢ়িল। কিন্তু গছৰ ওপৰি পৰিহে বিছ গোৱা অনুষ্ঠিত হৈছে মঞ্চৰ ওপৰত বিছ দলবোৰে পৰম্পৰাগত নিয়ম নীতিৰে ঠুচি গোৱাৰ লগতে ঢোল-তাল, পেপা-গগনা, বিহ্বল, বিছ গীতেৰে নাচ নৃত্য কৰি বিছ প্ৰদৰ্শন কৰিলে। প্ৰায় পশ্চিষ্টা দলে যোগদান কৰিছিল বিছ মৰা শেষ হ'লত উদ্যাপন সমিতিৰ সভাপতিয়ে সদস্যটো বাইজক

ফলাফল জনালে। দুজনমানে বিছ নাম গালে। ইতিমধ্যে ঠুচি আৰু বিছ প্ৰতিযোগিতাৰ ফলাফল প্ৰস্তুত কৰা হ'ল। সমিতিৰ সম্পাদকে ফলাফল ঘোষণা কৰিলে। লগে লগে বঁটা বিতৰণী অনুষ্ঠান আৰম্ভ কৰিলে। প্ৰতিযোগিতাত প্ৰথম, দ্বিতীয় আৰু তৃতীয় স্থান অধিকাৰ কৰা দল তিনিটাক সভাপতিয়ে বঁটা প্ৰদান কৰিলে। বিহ্বলৰ দলপতিকিজনে বঁটা গ্ৰহণ কৰিলে। সভাপতিয়ে পুনৰ বাৰ বাইজক কৃতজ্ঞতা জনাই সভাৰ কাৰ্যসূচী সমাৰণ ঘোষণা কৰিলে। সকলোৱে সন্তোষ মনেৰে ঘৰঘৰি হ'ল। এইবাৰলৈ ফাটবিছ ইমানতে অন্ত গলিলে। জীৱনত প্ৰথমবাৰৰ বাবে ফাটবিছ চাই মই অতি দুলিত হ'লো। এটা নতুন অভিজ্ঞতা লাভ কৰিলো। উপলব্ধি কৰিলো অসমৰ বিছ সংস্কৃতিৰ বৰ্ণিল জগতখনত "ঢুকুৱাখনাৰ ফাটবিছ" এক অনন্য উপাদান। ১৯৭৮ চনৰ পৰা ১৯৮৮ চনলৈ প্ৰায় দহ বছৰ কাল মই ঢুকুৱাখনাত আছিলো। এই নাতিদীৰ্ঘ সময়ছোৱাত ঢুকুৱাখনাৰ সাংস্কৃতিক জগতখনৰ সতে জড়িত হৈ পৰিছিলো। দেখিছিলো প্ৰতিবছৰেই সুবাহুনা মহাপয়োভাৱেৰে ফাটবিছ পতা হয়। ফাটবিছ প্ৰতি ঢুকুৱাখনাবাসী ৰাইজৰ বিপুল আগ্ৰহ দেখি মই বিময় মানিছিলো। ফাটবিছ তেওঁলোকৰ কাৰণে ইয়াৰ আমুঠ, কলিজাৰ এফাল। "হ'বৰেই কথা যিহেতু ফাটবিছ ঢুকুৱাখনাৰ আচুতীয়া সম্পত্তি। অসমৰ অন্য কোনো ঠাইত নাই। সেয়াই চ'ত বহাগ মাহ অহাৰ লগে লগেই ইয়াৰ মানুহৰ মুখে মুখে উচ্চাৰিত হয় ফাট বিহ্বল কথা। ইজন সিজনক সুধে- এইবাৰ ফাট বিছ কেতিয়া? এইবাৰৰ আয়োজন কেনে চলিছে? ফাটবিছৰ প্ৰতি আছে সকলোৰে সুহৃদয়তা, আন্তৰিকতা। অনা একে নহ'লৈও আছে এক আবেগিক সম্পৰ্ক। কালক্ৰমত ফাটবিছৰ সৈতে মোৰো তেনে সম্পৰ্কই গঢ় লৈ উঠিছিল। সেয়াই পিছলৈ ফাট বিছ উদ্যাপনৰ বিভিন্ন কামত অংশ লৈছিলো। উদ্যাপন সমিতিৰ সদস্য হোৱাৰ উপৰিও ৰুৱাৰ ফাটবিছ স্মৃতিগ্ৰন্থ 'বিহ্বল'ৰ সম্পাদক হৈছিলো।

তেতিয়া আছিল ১৯৮১ চন। সেই বছৰ বিহ্বলৰ বেটুপাতৰ ছবিটো আঁকিছিল সেই সময়ৰ উদীয়মান চিত্ৰশিল্পী ইন্দিৰা বট্টাৰেই। সম্পাদনা সমিতিয়ে দিয়া পৰামৰ্শ মতে জাতি-গোষ্ঠীৰ সময়ৰ সঞ্চিত বাতৰাহক ছবি এখন আঁকিবলৈ ক'লে। তেওঁ মোৰ ওচৰত প্ৰস্তাৱ দাঙি ধৰিলে, "গামোছা আৰু বিহ্বল গাছেও"ৰ নক্সা (Design) মিলাই ছবিখন আঁকিলে কেনে হয়?" কথাটো মোৰো পছন্দ হ'ল। সেইমতে তেওঁক আঁকিবলৈ ক'লে। পিছদিনাখনেই ইন্দিৰা বট্টাৰেই গাটাত সংযোগ কৰি অৰ্কা এখন অৰ্পণপূৰ্ণ ছবি। সেইবছৰ বিহ্বলৰ বেটুপাতত সেই ছবিটোই দিয়া হ'ল। বাইজে ইয়াৰ অন্তৰ্দেশিত ভাৱটো শলাগিলে। ইয়াৰ পিছত আৰু এবাৰ আৰু এবাৰ ফাটবিছ উদ্যাপনৰ বিশেষ দায়িত্ব ল'বলগা হ'ল। তেতিয়া আছিল ১৯৮৫ চন। সেই বছৰ ফাটবিছ উদ্যাপন সমিতিৰ সভাপতিৰ দায়িত্ব মোকহে অৰ্পণ কৰিলে। মোকহে উপযুক্ত মানুহ বহুত আছিল। কিন্তু মোৰ ওপৰত আস্থাৰি দায়িত্ব দিছে বুলি ভাবি লৈ কামত আগবাঢ়িলো। উদ্যাপন সমিতিৰ সদস্যসকলৰ নিষ্ঠা আৰু আন্তৰিকতাই মোক কাম কৰাত প্ৰভুত প্ৰেৰণা যোগাইছিল। ৰাইজৰ সহায়ত সহযোগত সেইবোৰো সুকলমে সহকৰ্মতৰে ফাটবিছ অনুষ্ঠিত হৈছিল। ঢুকুৱাখনাত থকা সময়ছোৱাত ফাটবিছকৈ ধৰি আন সামাজিক ও সাহিত্য-সাংস্কৃতিক ক্ষেত্ৰত কাম কৰোতে সততে লগ পোৱা ব্যক্তি সকল আছিল-জগদীশ গগৈ, পিতাম্বৰ গগৈ, শিৱপ্ৰসাদ গগৈ, কৰুণা কলিতা, ছবিলাল জৈন, কুশল গগৈ, দুৰ্গা সূত, ঘন কৌঁছ, বিদ্যা দত্ত, গোলোক গগৈ, নন্দ চুতীয়া, গোবিন্দ দত্ত, চৰু চুতীয়া, চেনিৰাম বৰুৱা, হেমচন্দ্ৰ গগৈ, লোহিত চুতীয়া, যোগেশ বৰুৱা, বিষ্ণু বৰুৱা আদি। এই সকলৰ উপৰিও বহুতো বয়োজ্যেষ্ঠ লোকৰ দিয়া-পৰামৰ্শ আৰু যুৰুক-যুৰুকীসকলৰ কৰ্ম উদ্যমে কামহোৱা কৰাত সহায়ক হৈছিল। স্মৃত্যবা যে, মই ঢুকুৱাখনাত থকা সময়ছোৱা

আছিল অসম আন্দোলনৰ ভৰপক সময়। আন্দোলন সংগ্ৰামীয়া ঘটনাই সৃষ্টি কৰা বহুতো জটিল পৰিস্থিতিৰ মাজতো ৰাইজৰ সহায়ত কাম কাজবোৰ সুকলমে কৰি যাৰ পৰা হৈছিল। সেইবোৰ কথা আজিও মোৰ বাবে মিঠা সোঁকৰণৰ জীৱন্ত স্মৃতি। অৱশ্যে চাকৰিৰ স্থান বদলি হোৱাত ১৯৮৮ চনৰ আগভাগতেই ঢকুৱাখনাৰ পৰা মই জেনাইলৈ গুচি আহিলো। ইয়াৰ পাছত আন ঠাইলৈ যাওঁতে ঢকুৱাখনা চাৰিআলি পাৰ হৈ গৈছে। যদিও ঢকুৱাখনাত থকাৰে অহা নাই। তেনেকৈ বহুদিন পাৰ হৈ গ'ল। এনেতে ঢকুৱাখনালৈ যাবলৈ এটা সুযোগ আহি পৰিল। ২০১০ চনত ফাটবিছ স্থায়ী কমিটিৰ সাধাৰণ সম্পাদক লালিতা দাসৰ পৰা এদিন ফোন আহিল। তেওঁ ক'লে যে ফাটবিছৰ স্মৰণিকা 'বিধৱান'ৰ উন্মোচক হিচাপে মোৰ নাম প্ৰস্তাৱ কৰা হৈছে। সেয়ে সম্মতি দিব লাগে। তপৰাই সম্মতি দিলো। নিদিয়াৰ প্ৰশ্নই নাহে। যথাসময়ত নিমন্ত্ৰণী পত্ৰ পালো। সেই বৰ্ষে ৮মে ২০১০ চন তাৰিখে ঢকুৱাখনালৈ ওলালো। প্ৰায় বাইশ বছৰ পিছত বিশেষ এটা কাম লৈ ঢকুৱাখনালৈ ওলাইছো। মনত শিহৰণ অনুভৱ কৰিলো। মোৰ প্ৰিয়তম স্থান ঢকুৱাখনা তাতে উপলব্ধ হ'ল ফাটবিছ। পুলকিত মনোৰে যথাসময়ত ঢকুৱাখনা পালোগৈ। উপস্থিতি হ'লো ফাটবিছৰ তলিত। উদ্বাপন সমিতিৰ সদস্যসকলে আধে-বেথে আদৰিলে। এৰি অহা দিনৰ স্মৃতিবোৰ মন ভৰি পৰিল। আবেগত চকু সেমেকি উঠিল। বিছ তলিত থিয় হৈ ইফালে সিফালে চালো। লেখিনো ভালেখিনি পৰিৱৰ্তন। উত্তৰ মুখী পৰিৱৰ্তন। প্ৰথমেই চকুত পৰিল ফাট বিছ উদ্বাপনৰ স্থান সলনি হৈছে। আগৰ সেই ঢকুৱাখনা মজলীয়া বিদ্যালয় খেলপথাৰৰ সলনি এতিয়া তাৰ পৰা অলপ ভাটিফালে চাৰিকড়ীয়া নৈৰ পাৰৰ ম'হুলি চাপৰিৰ কাষত পতা হৈছে বিছতলি। তাতেই সজ হৈছে স্থায়ী মঞ্চ। আগৰ দৰে গছৰ ভাল কাটি কৃত্ৰিম গছ তৈয়াৰ কৰাৰ সলনি এতিয়া যথাস্থানতেই গছ থকা প্ৰকৃত গছৰ তলত বিছলাবোৰে বিছ মাৰিছে। উদ্বাপন

সমিতিৰ সকলোকিগৰাকী সদস্য-সদস্যই পৰম্পৰাগত সাজপাৰ গিন্ধি শৃঙ্খলাৱদ্ধভাৱে কাৰ্য পৰিচালনা কৰিছে। পৰম্পৰাগত খাদ্যসম্বন্ধেৰে অতিথিসকলক আপ্যায়ন কৰিছে। এনে মনপৰশা বেহুকাপোৰে মনটোক অতিভূত কৰিছে। অতিথি আদৰ্শীকৰণৰ জলপান খাই জিৰণি লোৱাৰ পাছত মোৰ ভাৰ্য কাৰ্যসূচী "বিধৱান" উন্মোচন কৰিবলৈ আগবাঢ়িলো। মঞ্চত এক গান্ধীৰ্ণপূৰ্ণ পৰিবেশ বিৰাজ কৰিছে। মঞ্চ মাজত মই অবস্থান ল'লো। কাষত "বিধৱান" সম্পাদক কবি-সাহিত্যিক শিৱপ্ৰসাদ গগৈ আৰু প্ৰকাশক ধৰণীধৰ হাজৰিকা। সমুখত উৎসাহী অনুৰাগী ৰাইজ। উদ্বাপন সমিতিৰ ফালৰ পৰা অহাৰ আদৰ্শ জনালো। মনটো শ্ৰদ্ধা আৰু কৃতজ্ঞতা দোঁৰা হ'ল গ'ল। ইমানখিনি সন্মান আৰু আদৰ পাবলৈ মই কিৰ্জন যোগ্য নহওঁ। তথাপি মৰম ভৰা আদৰক নেওচিব নোৱাৰি বুলি কোৱা কথাষাৰক মানি লৈ সকলোবোৰ গ্ৰহণ কৰিলো। এনেতে "বিধৱান"ৰ টোপোলাটো মোক আগবঢ়ালে। টোপোলাটোৰ আৰম্ভণি বুলি "বিধৱান" পৃথি ৰাইজৰ আগত তুলি ধৰিলো। ৰাইজে হাত চাপি বজাই অভিবাদন জনালে। এক বিশেষ সংখ্যক বিধৱান, ২০১০ বৰ্ষ উন্মোচিত হ'ল। এখন সুন্দৰ আলোচনী। অৰ্থপূৰ্ণ তাৎপৰ্যপূৰ্ণ ৰঙীন বেটুপাতৰে আকৰ্ষণীয় স্মৃতিগ্ৰন্থ। য'ত সন্নিবিষ্ট আছে তথ্যসম্বন্ধ বিধৱানস্বয়ক লিখনি অভিজ্ঞ লেখক লেখিকাৰ মনোৰে বচনা প্ৰবন্ধ পুৰণি আৰু নতুন কবিকুলৰ ভাল ভাল কবিতা। অভিজ্ঞ সম্পাদকৰ হাতৰ পৰসত সৃষ্টি হ'ল এখনি সবাংগসুন্দৰ স্মৃতিগ্ৰন্থ-যিয়ে ফাটবিছ তথা ঢকুৱাখনাৰ স্মৃতি যুগ যুগ ধৰি বহন কৰি থাকিব। এনে এখন গ্ৰন্থ উন্মোচন কৰিবলৈ পাই নিজকে ধনা মানিলো। বিধৱানখন উন্মোচন কৰাৰ পাছত নিয়ম মানি দুবছৰ ক'বলৈ আগবাঢ়িলো। সুদীৰ্ঘ সময়ৰ বিবতিৰ পিছত এটা বিশেষ উপলক্ষ্যত ঢকুৱাখনাবাসী ৰাইজৰ সমুখত থিৰি মনটো কেনেবা কেনেবা লাগিছিল। বহুতো কথা

ক'বলৈ মন আছিল যদিও ক'ব পৰা নগ'ল। কিবা এটাই সেনে আপুটি আপুটি ধৰিছিল। সেয়ে কথাখিনি সংক্ষেপে কৈ মোৰ ভাষণ সামৰিলো। স্মৃতিগ্ৰন্থ উন্মোচন অনুষ্ঠান শেষ হোৱাৰ পাছত আগৰ লগ-বন্ধুসকলৰ সতে হস্তগোচাৰে কিছু কথা পাতিলো। বহুদিনৰ পিছত হেঠেঠাকৰ লগ পাই খুউব ভাল লাগিছিল। আৱেলি পৰত ৰাইজৰ পৰা বিদায় লৈ ঢকুৱাখনা এৰি গুচি আহিলোঁ। এৰি আহিলোঁ হিয়াভৰা প্ৰীতি আৰু কৃতজ্ঞতা।

কথাতে কয়- দিন যায়, কথা থাকে স্মৃতিৰ বৃত্ত। বহুদিনৰ আগতে ঢকুৱাখনাত আছিলো। চৰকাৰী চাকৰি কৰাৰ লগতে অন্যান্য কামো কৰিছিলো। অলপ অলপকৈ হ'লেও ঢকুৱাখনাৰ সাহিত্য-সংস্কৃতি, তথা সামাজিক কাম বিলাকত জড়িত হৈ কিছু জ্ঞান অভিজ্ঞতা লাভ কৰিছিলো। তাৰ প্ৰতিবেদনত ঢকুৱাখনাৰ মই বিশেষ একোৱেই দিব নোৱাৰিলো। যি কি নহওঁক সুকুখনাৰ ৰাইজৰ প্ৰতি আছে অসীম শ্ৰদ্ধা, মৰম আৰু কৃতজ্ঞতা। ঢকুৱাখনাত থকা সময়খিনিয়েই হৈছে মোৰ

চাকৰি জীৱনৰ মধুৰতম সময়। সেয়াই মোৰ স্মৃতিৰ পটত ঢকুৱাখনাই সজীৱ হৈ সদায়েই জিলিকি থাকে। মোৰ মন-মস্তিকত, চিন্তা-চেতনাত ঢকুৱাখনাৰ নামটো সদায়েই প্ৰেৰণাৰ উৎস হৈ থাকিব। আমি সকলোৱেই জানো ঢকুৱাখনা এখন প্ৰাচীন ঐতিহ্যপূৰ্ণ ঠাই। শিক্ষিত ভদ্ৰলোকৰ ঠাই। ফাটবিছ ঢকুৱাখনাৰ আচুতীয়া আপুৰুগীয়া সম্পদ। অসমৰ সাংস্কৃতিক জগতত ই একক আৰু অনন্য। হয়তো সম্প্ৰতি ঢকুৱাখনাৰ পৰিধি পাৰ হৈ ফাটবিছৰ অসমৰ আন ঠাইতো জনপ্ৰিয় হ'ব ধৰিছে। এইটো আমাৰ বাবে গৌৰৱৰ কথা। আশা কৰো ফাট বিছৰে সদায়েই নিজৰ স্বকীয় বৈশিষ্ট্য বক্ষা কৰি নতুন দিনৰ নতুন বাটো পি অগুৱাই গৈ থাকিব। ইয়াৰ ঐতিহ্যৰ বৰ্ণিত ৰূপমতে কেতিয়াও স্নান নহয় তাকেই কামনা কৰো।

লেখকৰ ঠিকনা : জোনাই নিবাসী এগৰাকী বিশিষ্ট চিকিৎসক, আৰু ফাটবিছৰ এগৰাকী উদ্যোক্তা



০০০০০

বিধৱান

“চৰ-চাপৰি বিহুদল”ৰ জন্মকথা আৰু ফাটবিহুৰ অভিজ্ঞতা

ইছমাইল হোছেইন

(এক)

১৯৯৯ চনৰ ফাটবিহু উদযাপন সমিতিৰ সভাপতি আৰু সম্পাদক আছিল ক্ৰমে শিবপ্ৰসাদ গগৈ আৰু কৃষ্ণ দত্ত। এই দুগৰাকী উদ্যোক্তাৰ আমন্ত্ৰণক্ৰমে মই ১৯৯৯ চনৰ ফাটবিহু মুখপত্ৰ ‘বিহুদল’ উদ্যোক্তা কৰাৰ সুযোগ পাইছিলোঁ। সেইয়া আছিল মোৰ যাত্ৰা, ফাটবিহুৰ বাত্ৰা, জীৱনত প্ৰথমবাৰৰ বাবে ধূতী (চুৰিয়া) পিন্ধাৰ অভিজ্ঞতা, ফাটবিহুতলীত বিভিন্ন জনগোষ্ঠীৰ বিহু-বিহুতলীৰ সৈতে উমিল-জামলি ফুৰাৰ বিহল অভিজ্ঞতা। সেই প্ৰথমবাৰতেই ঢকুৱাখনাসীয়ে মোক আপোন কৰি লৈছিল, ময়ো হৈ পৰিছিলোঁ ঢকুৱাখনাৰে এজন। সেই সময়ত মোৰ বয়স আছিল ৩৪ বছৰ।

১৯৯৯ চনৰ পৰা ২০১৪ চনলৈ এই সোচ্ছাটা বছৰত মই ২০০৫ চনৰ বাহিৰে প্ৰতিবাৰেই ফাটবিহুলৈ যোৱাৰ অভিজ্ঞতা হৈছে। ২০০৫ চনত বৰাক উপত্যকাৰ অসমীয়া ৰাজবংশী গাঁও জাগিৰদৰৰ বিহুত ব্যস্ত আছিলোঁ। সেইবাৰৰ বাদে প্ৰতিবাৰেই ফাটবিহুৰ পৰা পাই আহিছোঁ নন সমল। ২০০০ চনত শিবপ্ৰসাদ গগৈৰ সৈতে যুটীয়াভাৱে সম্পাদনা কৰিছিলোঁ ‘ঢকুৱাখনাৰ ফাটবিহু’ নামৰ এখন গ্ৰন্থ। ২০০২ চনত ৰচনা কৰিছিলোঁ ‘ফাটবিহু ইতিহাস আৰু ঐতিহ্য’ নামৰ আন এখন গ্ৰন্থ।

২০০৩ চনত ফাটবিহুৰ ‘ভিডিঅ’ ৰেকৰ্ডিং কৰি গুৱাহাটী দূৰদৰ্শনত প্ৰচাৰ কৰাৰ উপৰি এটি তথ্যচিত্ৰ

নিৰ্মাণ কৰি প্ৰথমে অসমত, তাৰ পিছত ইৰাজী ভাৱে তাৰিৎ কৰি বিশ্বজুৰি প্ৰচাৰ কৰাৰ পৰিকল্পনা কৰিছিলোঁ কিবা এটা কাৰণত সেই কামটি স্থগিত ৰাখিলোঁ। ২০০৫ চনত লণ্ডনলৈ যাওঁতে কেইবাগৰাকী প্ৰবাসী অসমীয়েই ফাটবিহুৰ ঐতিহ্যৰ কথা জানি লণ্ডনৰ বি বি চিৰ সৈতে যোগাযোগ কৰি আন্তৰ্জাতিক প্ৰচাৰৰ কামত আগবাঢ়িবলৈ অনুৰোধ কৰিছিল; কিন্তু ২০০৬ চনত দুগৰাকী ছদ্মবেশী লোকে এখন কাকতত আমৰ বিৰুদ্ধে চাৰিটা লিখাৰ কথা মনত পৰাত ফাটবিহু সম্পৰ্কে অধিক আগদাৰাঢ়িলোঁ।

২০০৬ চনৰ পৰা ফাটবিহু সম্পৰ্কীয় স্বাী পৰিকল্পনা নকৰিলেও ৰাজ্যৰ বিভিন্ন প্ৰান্তৰ অলপ লোকক ফাটবিহুলৈ আকৰ্ষিত কৰিছিলোঁ। ২০০২ চনত ফাটবিহুৰ সৈতে জড়িত কেইবাগৰাকী বিহু-বিহুতলী লৈ মই গঢ়ি তোলা ‘ব্ৰহ্মপুত্ৰ বিহুদল’ৰ উদ্যোগত ত্ৰিপুৰা চৰকাৰৰ আমন্ত্ৰণক্ৰমে আগবঢ়াতলাত দহদিনীয়া প্ৰশিক্ষণেৰে অনা-অসমীয়া বিহুদল এটিও গঢ়ি থৈ আহিছিলোঁ। সেই ত্ৰিপুৰীসকলেও আমাৰ পৰা শিকিছিল ঢকুৱাখনা ফাটবিহুত আমি শুনি-শিকি থকা বিহুদল -

‘ম’হুলা চাপৰি আবেলি ঐ আবেলি
পানে নিৰাইছিলো চাপৰি ঐ চাপৰি...’ ইত্যাদি

ত্ৰিপুৰাৰ বিভিন্ন ঠাইত বিহু মাৰোতে ত্ৰিপুৰী, অসমীয়া, বৰ্মা, বঙালী, বাংলাল আদি জনগোষ্ঠীৰ হৃদয়ত বিহুদল চুই যোৱাত আমি গৰ্ববোধ কৰিছিলোঁ। বেঙেলোকেও দুই-এটা বিহুদল বাংলা ভাষালৈ অনুবাদ কৰি পাইছিল -

‘হুৱে নদী ছাৰিতে পাৰি আমি লাহৰী
তিন্তা নদী ছাৰিতে পাৰি;
তোমাকে ছাৰিতে নাহি পাৰি লাহৰী
নাথয়েও থাকিতে পাৰি।’

যিয়েই নহওক, বিহুদল আৰু বিহুদলচে ত্ৰিপুৰাত সমাৰৰ পোৰাত অনুভৱ কৰিছিলোঁ ফাটবিহুৰ পিন্ধাৰ যাদুকৰী শক্তিৰ কথা। আমি চৰ-চাপৰিৰ ইফালমুখৰ সমাজ-জীৱনৰ সৈতে জড়িত বাবে মাজে মাজে চৰ-চাপৰিৰ বিহুকেন্দ্ৰিক অনুষ্ঠানতো সেইবোৰ কিম আৰু বিহুচা পৰিবেশন কৰি আহিছোঁ।

বিশেষকৈ ১৯৮৫ চনৰ পৰা অনুষ্ঠিত কৰি অহা ৰূপক জিলাৰ সোণতলী চৰ আঞ্চলিক বিহু সম্মিলনৰ ক্ষেত্ৰত ২০০২ চনৰ পৰা অংশগ্ৰহণ কৰি বিহুদল আৰু বিহুচাৰ আশৰ হিচাপে তুলি ধৰিছিলোঁ। সেই সময়ত ৰুহেই সুধিছিল- ‘ফাটবিহু কি?’ আমি বিহুদল আৰু বিহুচাৰে তাৰ উত্তৰ দিছিলোঁ। তেতিয়ালৈকে সোণতলীত স্থায়ী আৰু আদৰ্শ বিহুদল নাছিল যদিও সাময়িক প্ৰশিক্ষণেৰে এদল ডেকা-গাভৰুক নিৰ্বাচিত কৰিছিলোঁ। ২০১০ চনত সোণতলীৰ বিহু সম্মিলনে কপালী জয়ন্তী বৰ্ষত ভাৰ দিয়াত সেইবাৰ চলিব পৰাকৈ এটি বিহুদল গঢ়ি তোলা হৈছিল। সেইবাৰৰ বিহুত স্থিতিস্থিকতাৰ মাজৰ এগৰাকী অতিথি আছিল যোগাযোগৰ পূৰ্ণ কুমাৰ চিন্তে। এনে ই টিভিয়ে প্ৰচাৰ কৰা সোণতলী বিহু মুকলি সভাত ভাষণ দিওঁতে অতিথি চিন্তেই বিহু সম্মিলনৰ কৰ্মকৰ্তা আৰু আমাক সমালোচনাৰে থকা-সৰকা কৰি কৈছিল- ‘ইছমাইল হোছেইনে ফাটবিহুলৈ গৈ ধুতী পিন্ধি আনকো পিন্ধাব পাৰে, কিন্তু সোণতলীৰ চৰ আঞ্চলিক বিহু সম্মিলনৰ

কৰ্মকৰ্তক পিন্ধাৰ নোৱাৰে কিয়?’ চিন্তেৰে সেই ভাষা অসমৰ বাহিৰে এনে ই টিভিৰ প্ৰচাৰৰ মাজেৰে শুনি আমাক অনেক প্ৰশ্ন সুধিছিল। চিন্তে ডাঙৰীয়াই তাওই ফাট নাথাকি ‘আমাৰ অসম’ কাকতৰ ৩০ মে, ২০১০ সংখ্যাত লিখিছিল- ‘এইবাৰ বিশিষ্ট লেখক, বিহু গবেষক ইছমাইল হোছেইনৰ আমন্ত্ৰণক্ৰমে সোণতলীৰ কপালী জয়ন্তী বৰ্ষ গৰকা বিহুদল গৈছিলোঁ। ইছমাইল হোছেইনে অসমৰ চুকে-কোণে বিভিন্ন বিহুদলত উপযুক্তভাৱে যুক্তি দাঙি ধৰি বিহু অনুষ্ঠিত কৰাৰ সং দিশ-পৰামৰ্শ দি আহিছে। সোণতলী বিহুৰ গুৰিবাৰোতা, মুখা পৰামৰ্শদাতা হিচাপে তেওঁক উদ্যোক্তাসকলে যথেষ্ট সম্মান যাচিছে। কিন্তু পৰিতাপৰ কথা যে তেওঁৰ সং দিশ-পৰামৰ্শৰে অনুষ্ঠিত কপালী জয়ন্তী বৰ্ষ গৰকা সোণতলী বিহুৰ দুৰৱস্থা সেবি আমি হতৰাক হ’লোঁ। বিহু কোনো নাৰ্দ্দনিক ৰূপ নাই, বিহুদল প্ৰাকৃতিক পৰিবেশৰ অকণা নাম-গোন্ধেই নাই; বৰঞ্চ বিহুদলও টেণ্ট হাউচৰ জিক্ৰমিকিয়া কাপোৰেৰে ইফালমুখীয়া প্ৰতীক চিহ্নৰে সজোৱা হৈছে।’

এনে ধৰণৰ চিঠি-পত্ৰ আৰু বিৰুদ্ধেই সোণতলী আঞ্চলিক চৰ-চাপৰিবাসী ৰাইজৰ মনত আঘাত দিয়াৰ উপৰিও মোকো ব্যক্তিগতভাৱে কেৰাৰি গৈছিল। মনে মনে ভাবি আছিলোঁ, ফাটবিহুৰ অধিকাৰেৰে সঁচাকৈয়ে যদি এটি বিহুদল সোণতলীত গঢ়ি তুলিব পাৰোঁ আৰু চুৰিয়া-চোলা পিন্ধা এদল উদ্যোক্তা, বিহু আৰু মুগাৰ বিহু-মেখেলা পৰিহিত এদল নাচনীৰ জন্ম দিব পাৰোঁ, তেন্তে নিশ্চিতভাৱে চিন্তেৰ আক্ৰমণাত্মক ভাষণৰ প্ৰত্যুত্তৰ দিয়া হ’ব। পিছে আমাৰ হাতত ধন-বিত নাছিল প্ৰশিক্ষক আনি বা লাখটুকীয়া মুগাৰ পোছাক, অলকাৰ, বাদ্য আদি কি নি প্ৰশিক্ষণ দিবলৈ। কথাবোৰ ভাবি থকাৰ বাহিৰে উপায় নাছিল। ভাবি থাকোঁতেই ২০১১ চনটো পাৰ হৈ গ’ল। ২০১২ চনত চাকৰিসূত্ৰে বদলি হৈ যোৰহাটলৈ আহিবলগা হ’ল। ২০১২ চনৰ পৰা ২০১৩ চনৰ উচৰেৰালৈকে- এইখিনি সময় যোৰহাটত

বিহুদল

অভিবাহিত কবি থাকোতে কোনোদিনেই ভাবিব পৰা নাছিলো যে সুন্দৰ পাঁচশ কিলোমিটাৰ দূৰলৈ গৈ বিহুল এটি গঢ়ি তুলিব পাৰিম।

২০১৩ চনৰ ডিচেম্বৰ মাহৰ ২০ তাৰিখে গুৱাহাটীৰ আবাসত পৰিয়ালৰ সৈতে পাব কৰোঁতে সাংবাদিক বন্ধু হেমন্ত কুমাৰ ভৰালীৰ সৈতে এগৰাকী ব্যক্তি হঠাতে আবাসলৈ আহি চিনাকী হ'ল। প্ৰথম দৰ্শনেই নিজৰ পৰিচয় দি উদ্দেশ্যৰ কথা ক'লে - "মই কনক গগৈ। লক্ষীমপুৰ জিলাৰ লালুকত ঘৰ। কৰ্মসূত্ৰে দিল্লীত থাকোঁ। আপোনাৰ ওচৰলৈ আহিছোঁ সহায় বিচাৰি।" মনুহৰজন্মৰ কথা কোৱাৰ ভংগিমা দেখি বৰ ভাল লাগিল। মই বিনয়ৰে ক'লোঁ - "ক'ওঁকোন মই কি সহায় কৰিব পাৰোঁ।" তেওঁ ক'লে - "আমাৰ লালুকৰ ঘৰ ওচৰত মৈমনচিঙীয়া মূলৰ ইছলামখনী লোকে বসবাস কৰে। প্ৰতিবাৰে মানুহ বিধা তেওঁলোকৰ গাঁৱৰ কণ কণ ল'ৰা-ছোৱালীবোৰে জাক পাতি আমাৰ চোতাললৈ আহি 'দেউতাৰ পদূলিত গোন্ধাইছে মাথুৰী/কেতকী মলমলয়া এ গোবিন্দাই বাম' বুলি ঠুঁৰি গাই মাক আশীৰ্বাদ দিয়ে। মায়ে তেওঁলোকক জলপান খুৱাই ক্ষুদ্ৰ উপহাৰো দিয়ে। এদিন মাই ক'লে - 'ঐ কনক, তই এই ল'ৰা-ছোৱালীবোৰক লৈ কিবা এটা কৰ। ওঁলোক অৱহেলিত আ'। ইহঁতক আমাৰ ল'ৰা-ছোৱালীৰ দৰেই কৰাৰ নোৱাৰিনে? ম'ৰ কথাষাৰ মোৰ গাত লাগিল। ভাবিলো, এই মৈমনচিঙীয়া মূলৰ ল'ৰা-ছোৱালীবোৰক লৈ এটি বিহুল গঢ়ি তুলিম আৰু সেই বিহুলে এদিন আহোম, চুতীয়া, কোচ, কলিতা, কৈৱৰ্ত আদি জনগোষ্ঠীৰ ভেঙা-গাভৰুৰ দৰেই বিহুচা নাচি সুনাম অৰ্জন কৰিব আৰু তেওঁলোকেও প্ৰকৃত অসমীয়াকোপে মূৰ দাঙি কথা ক'ব পাৰিব। লালুক অঞ্চলত চাৰিটা বন্ধৰে চেষ্টা কৰি বাৰ্ধ হ'লোঁ। সমাজখন গোড়া। ল'ৰা-ছোৱালীবোৰক বাহিবলৈ ওলাই আহিবলৈ নিদিয়ে। সপোন সপোন হৈয়ে থাকিল। উপায় নেপাই আপোনাৰ ওচৰলৈকে আহিলোঁ।"

মানুহগৰাকীৰ কথা শুনি দুই মিনিট মন নিস্তব্ধ হৈ কিবা এটা ভাবিলোঁ। অৱশেষত তেওঁ মুখলৈ চাই ক'লোঁ, - "আপোনাৰ সপোন বাস্তৱ পৰিণত হ'ব। সোণতলী চৰ আঞ্চলিক বঙালী কি সমিননে ত্ৰিছ বছৰত ভৰি দিলে। স্থায়ী বিহুল এটা কথা ময়ো ভাবি আছোঁ। সহযোগী পোৱা নাই। তই সকলো উদ্যোগ ল'ম, যদিহে আপুনি পৃষ্ঠপোষক দায়িত্ব পালন কৰে।" কথামতে কাম।

২০১৩ চনৰ ২৫ ডিচেম্বৰত প্ৰস্তুতি লৈ ২০১৪ চনৰ ১৫ এপ্ৰিলত (১ ব'হাগ) পূৰ্ণাংগ ৰূপে 'চৰ-চাপৰি বিহুল' গঢ় লৈ উঠাৰ পিছত দিয়া লোৱা হ'ল দলটিক ফাটবিহুলে নিবলৈ। ফাটবিহুলে উদ্যোক্তাসকলৰ সৈতে যোগাযোগ কৰা হ'ল। তেওঁলোকে প্ৰস্তাৱটিৰ কথা শুনি যথেষ্ট আনন্দিত হ'ব আৰু ফাটবিহুলে আদৰণিও জনালে। সোণতলীৰ পৰা ছয় কিলোমিটাৰ দূৰত্বত মুকলিকৈ ফুৰা-চকা নৰকাচ-চাপৰিৰ বিহুৰা-বিহুৱতীসকল হ'ব কিলোমিটাৰ দুৰৈ দকুৰাখনালৈ আহিবলৈ পাই উল্লাসত কিৰিলি গৰি উঠিল। তেওঁলোকৰ পিতৃ-মাতৃসকলেও আগ্ৰহৰে ল'ৰা-ছোৱালীবোৰক চকুৰাখনালৈ বুলি বাছত তুলি দিলে। লগত আহিল সোণতলীৰ চৰ-চাপৰি বিহুল প্ৰস্তুতি সমিতিৰ সভাপতি আব্দুছ ছামাদ, সম্পাদক কবীৰ আশাফুল, উপ-সভাপতি বয়ানুৰ ইছলাম, অভিভাৱক নৰুল ইছলাম, অভিভাৱিকা মনোৱাৰ বেগম, আদিকে কৰি মুঠ ক্ৰিশজন। ৮ মে'ৰ পূৰ্বা সাত বজাত যাত্ৰা আৰম্ভ কৰি ৰাতি ৯ বজাত দলটি ফাটবিহুলত আহি পালে। ফাটবিহুল হৈ কেশৱ গগৈ, লালিতা দাস, ভদ্ৰ গগৈ, নৰ গগৈ, মনোজ গগৈ, জীৱন চমুৱা আদিয়ে দলটিক আদৰিলে। হাত-মুখ ধুই দলটিক আৰম্ভ কৰি দিলে বিহুচাৰ আখৰ। তেওঁলোকৰ ওচৰলৈ আহি জীৱন চমুৱা, নৰ গগৈ, লালিতা দাস আদিয়েও বিহুচা জুৰিলে, নাচিলে। এক অতৃপ্ত পৰিবেশ। নিম্নতে চৰ-চাপৰি বিহুলটো মিলি গৰি

পৰিবেশ উদ্যোক্তাসকলৰ সৈতে। দৃশ্যবোৰ দেখি মোৰ হিয়াত আনন্দই নধৰা হ'ল। ভাৱ হ'ল, যেন সজাতবন্দী সুইয়ৰে মেলি দিয়া হ'ল। মুকলি আকাশ-বতাহ পাই যেন উলাহতে নাচিবলৈ ধৰিছে, কণ্ঠত বাজি উঠিছে সুমধুৰ সুর। এনেদৰে ৰাতি বাটো বাজিল। ৰাতিৰ সাজ গাটবিহুৰ কাৰ্যালয়তেই আয়োজন কৰা হ'ল। তেিয়ালৈ 'চৰ-চাপৰি বিহুল'ৰ পৃষ্ঠপোষক কনক গগৈ দিল্লীৰ বাসভৱনত উজাগৰে আছে। মাজে মাজে দুইঘণ্টা যোগাযোগ কৰি কথা-বতৰা আৰু বিহুচাৰ মূল। এনেদৰে মোক ক'লে, - "মোৰ দেহাটো দিল্লীত; কিন্তু মনটো ফাটবিহুলত। মই যেন সকলো দৃশ্য দিল্লীৰ পৰাই চাই আছোঁ। মই ১০ মে'ত গৈ আছোঁ। আপোনালোকে ফাটবিহুলতলীক অধিক সেউজীয়া কৰি যোৱক।"

ৰাতি এক বাজিল। ৮ মে'ত গৈ ৯ মে'ত সোমাল। ফাটবিহুল নৱনিৰ্মিত অতিথিশালাৰ দুটা কোঠা 'চৰ-চাপৰি বিহুল'ৰ শোৱাৰ ব্যৱস্থা কৰি আমি বিলাই ল'লোঁ। পিছদিনা পূৰ্বা দলটি ধৰমশালালৈ ফুৰাৰ কথা হ'ল। ৰাতিৰ ভাগত নাচনীখিনিক কুশল গগৈদেৱ অতিথিশালাত থাকিবলৈ দিয়া হ'ল। পিছদিনা অৰ্থাৎ ১০ মে'তো একে আয়োজন। ১১ মে'ৰ গুৰুী দলটিয়ে সোণতলীলৈ বুলি উভতিল। ফাটবিহুল তিনিটা দিন চৰ-চাপৰি বিহুলটো মুঠ বিহুগৰ দৰে ফাটবিহুলতলীত উমলি-জামলি ফুৰিল। ফাটবিহুল তিনিটা দিন কেনেদৰে পাব হ'ল ক'বই নোৱাৰিলে। ৰাতি ৯-১০ বজাত ধৰমশালা আৰু অতিথিশালালৈ আহিয়ো বিহুলীয়া হয় তেওঁলোক, ৰাতি ১২ টা বজালৈকে বিহু মাৰে। কুশল গগৈৰ অতিথিশালাত নাচনীকেইজনীক চোৰা-চিতাৰ দায়িত্ব আছিল মোৰ আৰু অভিভাৱিকা মনোৱাৰা বেগমৰ। দুই বজাৰ পিছত কোনো বাতে বিহু নামাৰে সেই বিষয়ে নাচনীহঁতক সতৰ্ক কৰি দিয়া হয়। তেওঁলোকক শুবলৈ কৈ আমিও টোপনি যাওঁ। হঠাৎ টোপনি ভাগে নাচনীৰ

কিৰিলিত। কেৱল বিহুচায়েই নহয়, 'জয় হৰি বোলা, জয় আল্লা বোলা' বুলি গাবলৈ ধৰে। কোনোবাই 'আল্লাহ, ভগৱান' বুলিও বিহুচা মাৰে। বিয়ানাম, বৰগীত গায়। মুঠতে ৰাতি ১০ বজাৰ সীমা পাৰ হৈ এক বাজোঁগে। অৱশেষত কটোৰ ভাষাৰে গালি দিয়াৰ পিছতেহে সিহঁতে চকু মুদে। ছোৱালীবোৰৰ এই আনন্দ-উমাদনাৰ মূল প্ৰেৰণা হ'ল বিহু- ফাটবিহু। মোৰ দৰেই যেন সোণতলীৰ বিহুৰা-বিহুৱতীসকলকো ফাটবিহুৰে বুলিয়া কৰিলে।

ফাটবিহুলে চৰ-চাপৰি বিহুল নি মই ব্যক্তিগতভাৱে অনন্য অভিজ্ঞতা অৰ্জন কৰিছোঁ। পাঁচদিনৰ বাবে আঠগৰাকী নাচনী আৰু একডজনৰো অধিক বিহুৰা অভিভাৱক হোৱাৰ অভিজ্ঞতা হৈছে। কাৰোবাৰ ভোক, কাৰোবাৰ পানীলগা স্বৰ, কাৰোবাৰ মূৰৰ বিষ, কাৰোবাৰ পেটৰ বিষ, কাৰোবাৰ ভৰিৰ বিষ, কাৰোবাৰ অভিমান, কাৰোবাৰ চকুলো- এই সকলোৰে চন্ডালি মই ফাটবিহুলত কুৰিটা সন্তানৰ পিতৃ আৰু অভিভাৱকৰ দায়িত্ব পালন কৰি যি আনন্দ উপভোগ কৰিছোঁ সেয়া লিখি প্ৰকাশ কৰিব নোৱাৰি। আমাৰ বিহুলটিৰ ঐক্যবদ্ধ ৰূপ দেখি চকুৰাখনাৰ শতাব্দিক ব্যক্তিয়ে প্ৰশ্ন কৰিছে, - "চৰ-চাপৰিত কেনেদৰে সন্তৰ হ'ল বিহুল? পাঁচদিনৰ বাবে ফাটবিহুলে বুলি আহিবলৈ অভিভাৱকে অনুমতি দিলেনে? এনে ধৰণৰ প্ৰশ্নৰ উত্তৰ আছিল এটাই - "কনক গগৈৰ পৃষ্ঠপোষকতা, মোৰ উদ্যোগ, সোণতলীবাসীৰ সহযোগিতা আৰু চকুৰাখনাবাসীৰ আন্তৰিকতাই সকলোখিনি সম্ভৱ কৰি তুলিলে।"

কৈ থাকোঁ মানে ওৰকে নপৰে ফাটবিহুলে কথা - ফাটবিহুলে কথাৰ অন্ত নাই। ১৯৯৯ চনত প্ৰথমবাৰৰ বাবে ফাটবিহুলে যাওঁতে ডিম্বেশ্বৰ গগৈ সংকলিত 'দেহা গৰাকিলে শ্ৰেমে' (১৯৮২) নামৰ ক্ষুদ্ৰ গ্ৰন্থখনৰ পাতত এটি বিহুচা পাইছিলোঁ। বিহুচাটি আছিল এনে ধৰণৰ-

“কাগেৰে শুনিছোঁ চকুৰে দেখা নাই
মৈমনসিঙীয়া আহিহে বুলি;
তোৰে চুলি চুটি বান্ধ তুলি তুলি
আমোলাই ধৰকহি বুলি।”

উল্লেখ্য যে, বিহ্নামটিত উল্লেখ থকা
‘মৈমনসিঙীয়া’ সম্প্ৰদায়ৰ সন্ধান হ’ল এই লেখক আৰু
চৰ-চাপৰি বিহ্নদলৰ বিহ্না-বিহ্নবতীসকল। অবিভক্ত
ভাৰতবৰ্ষৰ প্ৰাচীন কামৰূপ উত্তৰ অংশৰ উত্তৰ
মৈমনসিংহৰ পৰা এদল কৃষক কুৰি শতিকাৰ প্ৰথমটো
দশকতে আহি সোণতলী চাপৰিত থিতাপি লৈছিল।
ক্ৰমান্বয়ে অসমীয়া ভাষাত গ্ৰহণ কৰি, অসমীয়া সমাজৰ
সৈতে মিলি, অসমীয়া ভাষিক মাতৃভাষাকাপে গ্ৰহণ কৰি
এওঁলোক কুৰি শতিকাৰ তৃতীয়টো দশকতেই অসমীয়া
জাতিত চামিল হৈছিল। এই জনগোষ্ঠীৰ অসম আগমন
সম্পৰ্কে অসম বিধান পৰিষদত প্ৰশ্ন উত্থাপন হোবাত
১৯২৭ চনৰ ২৩ জুলাইত স্কেন্দৰ বহামান ভাষণত
কৈছিল যে চৰ-চাপৰিত বসবাস কৰা মৈমনসিঙীয়া
মুছলমানসকলে ‘নিৰ্বেশিত’ (Domiciled) অসমীয়া
নহ’ব, তেওঁলোক হ’ব আহোম আৰু কলিতাৰ দৰে
অসমীয়াহে। (The will become Assamese,
not domiciled Assamese like people
but Assamese infact as much as the
Ahoms and Kalitas become
Assamese.) আহোম-কলিতাৰ দৰে অসমীয়া হ’ব
থোজ। চৰ-চাপৰিবাসী ‘মৈমনসিঙীয়া’ সম্পৰ্কে
ভীতিসূচক বিহ্নামটি কেতিয়া কোনে বচনা কৰিছিল
বা ক’ত পৰিবেশন কৰিছিল সেই বিষয়ে ১৯৯৯ চনৰ
পৰা ২০১৪ চনলৈকে অনুসন্ধান আৰু অন্বেষণ কৰিয়ো
জনা নগ’ল।

পূৰ্বৰ মৈমনসিঙীয়াৰ বংশধৰ চৰ-চাপৰিৰ
বিহ্নবতী হামেলা, মিনুৰাবা, আয়েশা, ছিদ্দিকা
(নাবগিচ) আদিক বিহ্না-মেখেলা পিন্ধা অবস্থাত
ফাটবিহ্নতলীত দেখি বহুতেই কৈছিল, -

‘তোমালোকক চৰ-চাপৰিৰ ছোৱালী যেন লগা নাই,
আমাৰ ঢকুৰাখনাৰ আহোম, চুতীয়া, কোচ, কলিতা
ছোৱালীৰ দৰেই লাগিছে।’ হামেলাইতে ঢকুৰাকলীয়ে
এনে অনুভৱৰ কথা মোক কোৱাত মোৰ বুকুৰ মাজে
যেন ঢোলৰ লহৰ উঠিছিল। মই তেওঁলোকক
কৈছিলোঁ- ‘ফাটবিহ্নৰ তোমালোকক ধনা কৰিলে
তোমালোকে ঢকুৰাখনীয়াৰ হৃদয় জয় কৰি।’

হয়, স্বীকাৰ কৰিছোঁ। ফাটবিহ্নৰ ১৯৯১
চনতেই মোৰ দৰে ‘মৈমনসিঙীয়া’ৰ বংশধৰ
অসমীয়ক অনুভৱী আৰু আপোচহীন অসমীয়া
হোৱাৰ বাট দেখুৱাইছিল আৰু ময়ো যে
ফাটবিহ্নতলীৰ ভূমিত নতুনকৈ জন্ম গ্ৰহণ কৰিছিলোঁ
একেদৰে প্ৰায় ষোল্ল বছৰ পিছত চৰ-চাপৰি
মৈমনসিঙীয়া গোটাৰ সন্তানসকলক (যিসকলক
‘মিঞা’ বুলি বহুতে তুচ্ছ-তাছিল্যা কৰে; অথচ ‘মিঞা’
মানে ভাঙবীয়া বা সমানীয় ব্যক্তি) আহোম-চুতীয়া-
কলিতাৰ দৰে প্ৰকৃত অসমীয়া হোৱাৰ বাট দেখুৱায়।
ফাটবিহ্নৰে। ফাটবিহ্নৰ পৰা বিদায় লৈ ১২ মে’ত
সোণতলী পোৱাৰ পিছত চৰ-চাপৰি বিহ্নদলৰ নতুন
আয়েশা, হামেলা, মিনুৰাবাহঁতৰ মুখত কেৱল তিনি
শব্দ- ‘ফাটবিহ্ন’, ‘ঢকুৰাখনা’ আৰু ‘ম’হযুলি। ২০০৮
চনত আমাৰ জন্মস্থান কয়াকুচিৰ ইছলামখৰী
ভাৱবীয়াৰ চান্দসাই ভাওনা দলে যেতিয়া নতুন
কমলাবাৰী সত্ৰৰ ভাওনা সমাৰোহত ‘ৰামবিহ্ন’
অংকীয়া নাটত ভাও লৈ মাজুলীৰ মাটিৰে বুকু পৰি
কৰিছিল, তেনেদৰে ২০১৪ চনতো ইছলামখৰী
বিহ্না-বিহ্নবতীৰ ‘চৰ-চাপৰি বিহ্নদলে’ ঢকুৰাখনা
ফাটবিহ্নতলীৰ মাটিৰে তেওঁলোকৰ বুকু পৰি
পলসুৱা কৰিলে। ১৯৩৮ চনত (জ্যেষ্ঠ, ১৮৩০)
‘আৱাহন’ আলোচনীৰ পাতত (নৱম বছৰ, মফ
সংখ্যা) চকুৰাৰ উক্তি কবিতাৰ মাজেৰে চৰ-চাপৰি
সন্তান মৌলবী বন্দে আলীয়ে ঘোষণা কৰিছিল-

নহওঁ চকুৰা মই
আমিও যে হ’লো অসমীয়া;
চৰমৰ জলবায়ু, অসমৰ ভাষা
সকলোৰে সমান ভগীয়া।’

.....
‘জহেই অসম-মাতৃ দিছে স্তম্ভাধাৰা
আনন্দতে নাচে মোৰ হিয়া;
গও অহা সমখৰে আমি অসমীয়া
নোহো আৰু মৈমনসিঙীয়া।”

সোণতলী চাপৰিৰ পৰা ম’হযুলি চাপৰিলে
যে ফাটবিহ্নতলীত উমলি-জামলি ফুৰা চৰ-চাপৰি
শিল্পৰ বিহ্না-বিহ্নবতীসকলৰ কঠোৰতা যেন একে
প্ৰতিধ্বনি শুনিবলৈ পাইছিলোঁ।

পিতৃ-মাতৃয়ে ১৯৬৫ চনত মোক
শুৰীকভাৱে জন্ম দিছিল, ১৯৯৯ চনত ফাটবিহ্নৰে
জন্ম লৈলে সাংস্কৃতিকভাৱে। আৰু ২০১৪ চনত মই
চৰ-চাপৰিবাসীৰ নতুন জন্ম দেখিলোঁ ফাটবিহ্নতলীত।
মৈমনসিঙীয়াৰ সেৱা আছিল সবাতোকৈ গৌৰৱময় মুহূৰ্ত।

(লেখকৰ ঠিকনা :- প্ৰবন্ধ। প্ৰিনচ্ অৱ ৱেলচ্
ইন্সটিটিউট অৱ ইঞ্জিনিয়াৰিং এণ্ড টেকন’ল’জী।
মেইল- ১। মেইল- ৯৪৩৫১-০৯৭৬৪

সম্পাদনা সমিতিৰ টোকা :
বুঢ়িছ চৰকাৰে ১৯০৫ চনৰ পৰা ১৯১২
চনলৈকে বংগদেশৰ পূব অংশ অসম প্ৰদেশৰ লগত
যুক্তকৰি ‘পূৰ্ববংগ আৰু অসম’ নামেৰে এখন প্ৰদেশ
গঠন কৰিছিল। ৰাজধানী পাতিছিল ঢাকাত। সেইসময়ত
মুন্সিফ অঞ্চলৰ বাসিন্দাসকল একেখন ৰাজ্যৰেই হৈ
পৰিছিল। গতিকে একেখন প্ৰদেশৰে ভিতৰত দুয়ো
অঞ্চলৰ লোকে আহ-বাহ কৰাত কোনো আঁৰ-বেৰ
নাই।

তদনীন্তনকালত গোৱালপাৰা জিলাত
জমিদাৰী প্ৰথা চলন্তি আছিল। জমিদাৰ সকলে

তেওঁলোকৰ আয় বৃদ্ধিৰ অৰ্থত সীমামূৰীয়া বংগপুৰ আৰু
মৈমনসিঙীয়া জিলাৰ পৰা ভূমিহীন দুৰীয়া কৃষকসকলক
আনি চৰ-চাপৰিৰ দ চানেকীয়া পতিত ভূমিত মৰাপাট
খেতি কৰিবলৈ দিছিল। অসমক পূব বংগৰ পৰা কাটি
সুকীয়া প্ৰদেশ কৰাৰ পিছতো ব্ৰিটিছ প্ৰশাসকসকলেও
তাকে অনুসৰণ কৰি উজনি অসমত চৰা-প্ৰবন্ধকৰী
লোকক সংস্থাপিত কৰিবলৈ বিচাৰিছিল।

মৈমনসিঙীয়া কৃষকসকল আগৰে পৰাই
কঠোৰ পৰিশ্ৰমী আছিল। উন্নত ধৰণে কৃষিকাৰ্য কৰিব
পাৰিছিল। অন্যহাতে ধলুৱা বাসিন্দাসকল বৃষ্টি ৰাজত
কালছোৱাত স্বাভাৱিক অধীৰতাৰ ওপৰত নিৰ্ভৰশীল।
জনসংখ্যাৰ বৃদ্ধিৰ হাৰো মধুৰ। পৰ্যাপ্ত ভূমিও আছিল।
পৰিয়ালত খাবলৈ জোৰাটো অধ-শালি, মাহ-সৰিয়হ,
কিছু পৰিমাণে শাক-পাচলিৰ খেতি কৰিছিল। চৰ চাপৰি,
দলনি পথাৰ সমূহত গৰু-ম’হ পুহিছিল। এতি মুগাও
পুহিছিল। হাবি-অৰণ্যৰ পৰা খৰি-খেৰ, নৈ-বিলত মাছ-
পুঠি ধৰি সৰলভাৱে জীয়াই আছিল। জমিদাৰৰ কেৰেণা
চেপা নাছিল। ব্যৱসায়িক ভিত্তিত বহলভাৱে কৃষিকাৰ্য
নাছিল।

যিবিলাক প্ৰাকৃতিক উপাদানৰ পৰা স্বল্পভাৱে
জীৱন নিৰ্বাহৰ উপায় হৈছিল সেই মাটি-পানী, হাবি-
কনিত গুৰি-গোষ্ঠী, জাত-মাত নিমিলা, শ শ মাইল
দূৰৰ হাজাৰ-বিজাৰ মনুহক স্থায়ীভাৱে বহিবলৈ দিলে
পূৰ্বৰে পৰা বসবাস কৰা ধলুৱা মনুহৰ অৰ্থ নিশ্চিত
ভাবে বিঘ্নিত হ’ব। চকুৰা বা অভিবাসী
মৈমনসিঙীয়াসকলক নিশ্চিত সংস্থাপন চৰকাৰী
প্ৰচেষ্টা দেখি ধলুৱালোক হ্ৰাসিত হোৱাটো স্বাভাৱিক।
জন গাৰ্খনিত বিৰূপ প্ৰভাৱ পেলোৱাৰ উপক্ৰম দেখি
জমিদাৰপুৰ জিলাৰ চৌদিশে সমাজ সচেতন লোকসকলে
সভা-সমিতি পাতি, বাতৰি কাকতৰ যোগেদি চৰকাৰী
সিদ্ধান্তৰ বিৰুদ্ধে প্ৰতিবাদ সাব্যস্ত কৰিছিল। ঢকুৰাখনা,
মাছখোৰা, বৰদলনি আদিত জাকেজুমে
প্ৰবন্ধকৰীসকলে মাটি চাবলৈ অহাত চিন্তিত হৈ

পরিছিল। প্রমাণস্বরূপে নব্বৈ বছর পূর্বে 'অসমীয়া' কাকতত প্রকাশিত কেইটামান সঙ্কেদ দাঙি ধৰিলে। কেবল সেয়ে নহয়, সমীপবর্তী কেইখনমান জিলাৰ বাসিন্দাকো স্থায়ীভাৱে মাটি দখলৰ বিৰোধিতা কৰিছিল। পৃথিবীৰ কোন জনগোষ্ঠীয়েনো নিজৰ অস্তিত্ব বিপন্ন হ'বলৈ এৰি দিব?

এপৰাকী মহান চিন্তাবিদে লিখিছে - "কোনো মানুহেই সমগ্র মানব জাতিৰ প্ৰতি কৰুণা দেখুৱাব নোৱাৰে। কৰি প্ৰতি কৰুণা দেখুৱাব সেই কথা তেওঁ নিজে ঠিক কৰি ল'ব লাগিব।"

এহাে বাহ্য। স্বাধীন ভাৱততো কোনো প্ৰদেখেই আন প্ৰদেশৰ স্বাৰাজ-বিজয়ৰ মানুহক স্থায়ী ভূমি বন্দোবস্তিত সংস্থাপিত হ'বলৈ দিবন - সন্দেহৰ বিহীন। বেলেগ উঠা যাত্ৰীয়ে পিছৰ ষ্টেচনৰ যাত্ৰীক পোনোই আসন এৰি দিবলৈ টান পায়। কিছুদূৰ যোৱাৰ পিছত সেইজন বন্ধু হৈ পৰে। সেয়া মানুহৰ স্বাভাৱিক প্ৰবৃত্তি।

ফাটবিধৰ প্ৰতি গভীৰ সন্দিগ্ধা ধৰা ইয়নকি হোছেইনে আক্ষেপ প্ৰকাশ কৰা বিদ্মনাৰোৰ যেনে শতিকাৰ তৃতীয় দশকৰ পৰা মুখে মুখে প্ৰসংগিত হৈ অহা। সংগ্ৰাহকৰ স্ব-বচিত নহয় - ক্ষেত্ৰ অকলমে ফচলহে। গাঁৱৰ চাৰিসীমাৰ বাহিৰ নোলোৱা বাজনীতিৰ ডু-ডা নোপোৱা গঞাই সেয়ে গাইছিল -

কাণেৰে শুনিছো চকুৰে দেখা নাই

মৈমনসিঙীয়া আহিছে বুলি;

ইছমাইল হুছেইনে সোণতলীৰ বিলনটো

ফাটকিছিলে অনাৰ বাবে শলাগৰ পাৰ। পূৰ্বৰ ভেতৰ পুনৰ উকাটিবৰ মন নাছিল। তেখেতে নামঘৰক চৈ সন্দেহ প্ৰকাশ কৰাতহে এই কথাখিনি অৱতৰণা কৰ

হ'ল। দেহা গৰকিলে প্ৰোমে প্ৰথম স্বত্বস্বৰূপ প্ৰকাশ হৈছিল-১৯৮২ চনত। সংগ্ৰহ তাৰো বৰ বছৰৰ আগত হোছেইন চকুৰাখনালৈ আহিছিল ১৯৯৯ চনতহে। মুশ্বাটো স্বাভাৱিক। কিম্বিকিমিতি। ০০

অসমীয়া ২২ কাতি, ১৮৪৭ শক

উত্তৰ লক্ষ্মীমণুৰত
মৈমনসিঙীয়া
 মৈমনসিঙীয়াৰ বাসিন্দাৰ
 স্বত্বস্বৰূপৰ প্ৰতি
 মৈমনসিঙীয়াৰ
 স্বত্বস্বৰূপৰ প্ৰতি
 মৈমনসিঙীয়াৰ
 স্বত্বস্বৰূপৰ প্ৰতি
 মৈমনসিঙীয়াৰ
 স্বত্বস্বৰূপৰ প্ৰতি

"অসমীয়াত" সম্পাদকলৈ চিঠি

ববদলমিৰ প্ৰতিবাদ
 মৈমনসিঙীয়াৰ
 স্বত্বস্বৰূপৰ প্ৰতি
 মৈমনসিঙীয়াৰ
 স্বত্বস্বৰূপৰ প্ৰতি
 মৈমনসিঙীয়াৰ
 স্বত্বস্বৰূপৰ প্ৰতি
 মৈমনসিঙীয়াৰ
 স্বত্বস্বৰূপৰ প্ৰতি

অসমীয়া ৭ ভাদ, ১৮৪৭ শক

উত্তৰ লক্ষ্মীমণুৰত
 মৈমনসিঙীয়াৰ
 স্বত্বস্বৰূপৰ প্ৰতি
 মৈমনসিঙীয়াৰ
 স্বত্বস্বৰূপৰ প্ৰতি
 মৈমনসিঙীয়াৰ
 স্বত্বস্বৰূপৰ প্ৰতি
 মৈমনসিঙীয়াৰ
 স্বত্বস্বৰূপৰ প্ৰতি

অসমীয়া ১৮ অক্টোবৰ, ১৯২৫ চন

উত্তৰ লক্ষ্মীমণুৰত
মৈমনসিঙীয়া
 উত্তৰ লক্ষ্মীমণুৰত
 মৈমনসিঙীয়াৰ
 স্বত্বস্বৰূপৰ প্ৰতি
 মৈমনসিঙীয়াৰ
 স্বত্বস্বৰূপৰ প্ৰতি
 মৈমনসিঙীয়াৰ
 স্বত্বস্বৰূপৰ প্ৰতি
 মৈমনসিঙীয়াৰ
 স্বত্বস্বৰূপৰ প্ৰতি

০০০০০

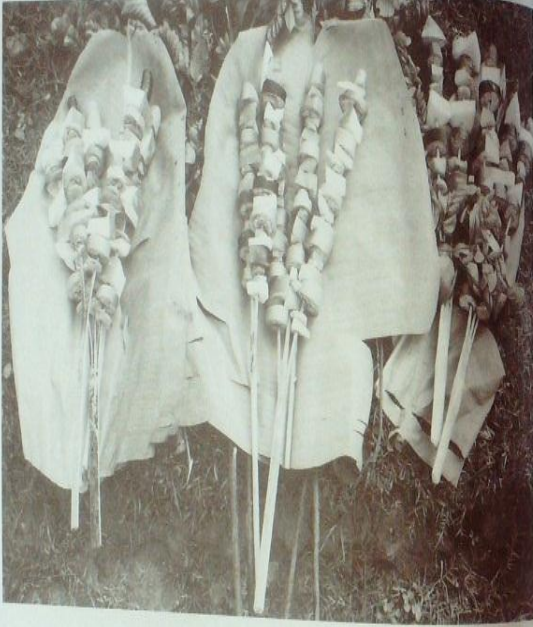

ব'হাগ বিহুঃ ঐতিহ্য, সংশয় আৰু সম্ভাৱনা

ড° নৰেশ নাথ দত্ত

পৃথিবীৰ চুকে-কোনে থকা হাজাৰ-বিজাৰ জাতি-জনগোষ্ঠীৰ যেনেকৈ নিজা-নিজা সাংস্কৃতিক উপাদান, নানান উৎসৱ-পাৰ্বন আছে চিক তেনেকৈ উত্তৰ পূৰ্বাঞ্চলৰ ব্ৰহ্মপুত্ৰ মহানদৰ দুয়োপাৰে বিস্তাৰিত হৈ থকা অসমভূমিত বসবাস কৰা লোক সকলৰ বাবে

‘বিহু’ এক অমূল্য লোক-সংস্কৃতিৰ উপাদান। অসমীয়া জাতীয় জীৱনৰ চিন্তা-চেতনা তথা অলিন্দ ধৰ্মনীতি বিধি প্ৰদৰ্শিত হৈ আছে। অসমভূমিত বসবাস কৰা বিভিন্ন ভাষিক-ধৰ্মীয় জনগোষ্ঠী নিৰ্বিশেষে সকলোৰে বিহু প্ৰতি দুৰ্বি টান অনুভৱ কৰে। কেৱল সেয়াই নহয়,

১৪৬

কৰ্মৰ তানাত প্ৰাসাদী হ'বলগা প্ৰতিগৰাকী অসমীয়া বিহু বতৰত মনত এক অনাবিল আনন্দ অনুভৱ কৰে। অৱশ্যে-স্বজাতিৰ মনত পেলাই বিহুতৰ কলি গুণ-ওপায়। বাস্তৱিকতে কেৱল কৃষিভিত্তিক এনে লোক-উৎসৱ পৃথিবীতে বিৰল।

চ'তৰ দোমহীৰ পৰা ব'হাগৰ প্ৰথম সপ্তাহত উল্লেখন কৰা ব'হাগ বিহু বা বঙালী বিহুৰ আবেদনেই কুঁহীয়া কুলি-কেতেকীৰ সুবীয়া মাত, গছৰ ডালে ডালে নুৰুইপাত, কাপৌ, নাহৰ, তগৰ আদি ফুলৰ শোভা স্তব্ধ নেনে নামি আহে অসমী আইৰ বুকুলৈ। ব'হাগত নে প্ৰকৃতি বাণীয়ে ও নিজৰ সমগ্ৰ সন্তা উজাৰি অক্ষয়কৃত লাভ কৰে।

ব'হাগেই আনে আনন্দ, স্বাভিমান, প্ৰতিশ্ৰুতি ইত্যাদি। সেয়েহে প্ৰকৃতাৰ্থতেই ব'হাগ কেৱল এটি মাহ নহয়, ই অসমীয়া জাতি জীয়াই থকাৰ প্ৰেৰণা। অসম সাহিত্য সভাৰ প্ৰাক্তন সভাপতি তথা বিশিষ্ট কথাসিদ্ধী ড° লক্ষ্মীন্দৰ বৰাদেৱে তেখেতৰ এখন বচনাত উল্লেখ ৰখিছে - “আমি য'তেই থাকোঁ ব'হাগৰ বতৰত বিহুৰ টাননা অনুভৱ কৰোঁ। আমাৰ নগৰ-মহানগৰত ব'হাগ যেনে কোনো চিন-চাপেই নাই; কুলিয়ে নামাতে, কেতেকীয়ে নিবিনায়, প্ৰকৃতিৰ সাজোন-কাচোন অনুপস্থিত, নাহৰ ফুল নুফুলে। তথাপি চহৰবাসী অসমীয়ে ব'হাগ বিহুৰ বিশেষ শিহৰণ বাপতি-সাহোন ৰূপ সদায় অনুভৱ কৰি আছে।

এই বসন্ত ঋতুত প্ৰকৃতিৰ ন-সাজোন মানুহৰ মনলৈ আনন্দৰ জোৱাৰ আনে। দুৰ অতীতত প্ৰকৃতিৰ আবেদনত সহবি জমাই কোনোবা ডেকাই গাইছিল-

যাও পদূলিৰে আহোঁ পদূলিৰে

তোমাৰ পদূলিৰ বাট।

বৰখৰৰ মুখতে তঁতে বৈ আছিল

নিলা এহাৰি মাত।।

ডেকা-গাভৰুৱে বিহুতৰ মাধ্যমেৰে ভাৱ আদান-প্ৰদান কৰিছিল। এই গীত সমূহ প্ৰধানতঃ প্ৰেম-পীৰিত্যৰ মুক্ত প্ৰকাশ আছিল। নদীৰ পাৰ, বৰগছৰ তল, পানী খোৱা বাজুৰা পুখুৰীৰ পাৰ আদিবোৰ আছিল গীত-মাত পৰিবেশনৰ স্থান। ব'হাগ উজান উঠিছিল জাত-জাত, বিদ্ভাম অথবা বনাঘোৰ কলি। এইবোৰেই কাল অতিক্ৰমি আজিৰ মুকলি বিহু, গছতলৰ বিহু, জেংবিহু, বাতি বিহু, টকা বিহু আৰু অতি সম্প্ৰতি মঞ্চ বিহুৰ ৰূপলৈ ৰূপান্তৰিত হ'ল। স্থান বিশেষে এনে বিহুৰ মৰ্যদা সহকাৰে নিজা-নিজা নামেৰে প্ৰতিষ্ঠা লাভ কৰি দেশৰ পৰিধি অতিক্ৰম কৰিছে। ঢকুৱাখনৰ ঐতিহ্যমণ্ডিত ফাটবিহু হ'ল তাৰ উদাহৰণ।

ব'হাগ বিহুৰ অনা এক লোক অনুষ্ঠান হ'ল ঠুঁচৰি পৰম্পৰা। ঠাই বিশেষে এই ঠুঁচৰি পৰম্পৰাৰ সামান্য প্ৰভেদ থাকিলেও ইয়াৰ অন্ত নিৰ্হিত মূল উদ্দেশ্য একেই। উজনি অসমৰ বিভিন্ন গাঁও সমূহত গৰবন্ধ দিনা সন্ধ্যা বাজুৰা নামঘৰত ঠুঁচৰি জোৰা হয়। তাৰ পিছতেই গাঁওখনৰ মাজখনৰ ঘৰত ঠুঁচৰি গোৱা হয়। এয়া শ্ৰেণীভেদৰ কথা নহয় বৰঞ্চ সামান্য প্ৰদৰ্শন কৰাৰহে কথা। এই ঠুঁচৰি সাত দিন ধৰি গোৱা হয় যদিও কেতিয়াবা ব্যতিক্ৰমে দেখা যায়। উল্লেখযোগ্য যে পূৰ্বে উল্লেখিত মুকলি বিহু আৰু ব'হাগৰ ঠুঁচৰি দুটা সুকীয়া পৰম্পৰা। প্ৰথমবিধ ডেকা-গাভৰুৱে কল্পিত্বিতীয়বিধ কেৱল পুৰুষ সকলৰ দ্বাৰাহে পৰিবেশিত অনুষ্ঠান।

“ঠুঁচৰি এ চ'ত আমি বিহু কৰো য'ত/দেহি এ দুৰ্বি নগজে ত'ত।”

“দেউতাৰ পদূলি চোতাৰ দুৰ্বি/ হৰি নাম এফাঁকি গাঁও এ গোবিন্দাই ৰাম।”

আদি পদ যোষা আৰম্ভ কৰি যেতিয়া গৃহস্থৰ চোতালত ঠুঁচৰি আৰম্ভ কৰা হয়, তাৰিকতেই ঘৰ-খৰাৰ মনত এক পবিত্ৰ ভাৱ উদয় হয়। অসমত ঠুঁচৰি গোৱাৰ প্ৰথা কেতিয়াৰে পৰা আৰম্ভ হ'ল ইয়াৰ সঠিক সমিধান নাই

বিহুৱান

১৪৭

তথ্যপিও ভৰা হৈছে আহোম সকলৰ দিনৰ পৰাহে ঠাঁৰি গোৱাৰ পৰম্পৰা আৰম্ভ হয়। ঠাঁৰিৰ গোৱা পদ, যোজনা আদিত স্বৰ্গদেউ সকল তথা ডা-ডাঙৰীয়া সকলৰ গৃহত ঠাঁৰি গোৱা আৰু আশীৰ্বাদ দিবলৈ যোৱাৰ কথা উল্লেখ আছে। কাল প্ৰবাহত ঠাঁৰি ৰাজঘৰৰ চোতালৰ পৰা প্ৰজাৰ দুৱাৰ মুখলৈ ওলাই আহিল। উজনি অসমৰ ঠাঁৰিত নাচনী লৈ বিহু কৰা নহয় সচৰাচৰ গাঁৱৰ ডেকা-বুঢ়াসকলে মিলি নিশাৰ আগতহে ঠাঁৰি গায়। ঠাঁৰি যিহেতু বিহু সংস্কৃতিৰ এটা সুকীয়া পৰিবেশন, সেইবাবেই ইয়াৰ লগত মুকলি বিহু, জেজু বিহু বা নিচিনা ডেকা-গাভৰুৰ বিহুৰ গীত-মাত অথবা বিহুকা সংযোগ কৰা উচিত নহয়। কোনো-কোনোৱে ঠাঁৰিক 'বিহু ঠাঁৰি' বুলিলেও ই প্ৰকৃতৰ্থত কিমান গ্ৰহণ-যোগ্য সেইয়া বিচাৰিব বিহয়।

সময়ৰ পৰিবৰ্তনৰ লগে লগে সকলো কথাৰে পৰিবৰ্তন হয়, ই বাস্তৱ সত্য। ঠিক তেনেদৰে আমাৰ আপোন বিহুটোৱো নানান দিশৰ পৰা পৰিবৰ্তনমুখী হৈছে। এই পৰিবৰ্তনবোৰ নিতান্তই স্বাভাৱিক হলেও এইবোৰে বিহু সম্পৰ্কীয় ঐতিহ্য-পৰম্পৰাত আঘাত কৰাৰ উপক্ৰম হৈছে। পৰিবৰ্তন বোধৰ বাবে কোনো কোনো ব্যক্তি অথবা অনুষ্ঠানে কৰা প্ৰচেষ্টাই বিশেষ ফল দিয়া নাই যেন অনুভৱ হৈছে। এইখিনিতে উল্লেখ কৰা ভাল হ'ব যে আমি ব্যক্তিগতভাৱে বিহুৰ বিষয়ে অধ্যয়ন, চিন্তা-চৰ্চা, গৱেষণা আদিত লাগিথকা ব্যক্তি নহয় যদিও তাহানিৰে পৰা দেখি অহা, ব্যয়োজ্ঞেষ্ঠজনৰ পৰা শুনি অহা অথবা নিজস্ব অনুভৱী ধাৰণাৰে কৰা পাৰি।

বিহু বাস্তৱিকতে এক কৃষিভিত্তিক লোক উৎসৱ। ঘৰুৱা জীৱ-জন্তু, পথাৰ-সমাৰ, গছ-লাতা, নদী-বিল আদি ইয়াৰ অবিচ্ছেদ্য অংগ। কিন্তু আজিৰ গ্ৰামাঞ্চলবোৰত কৃষি নিৰ্ভৰ সামাজ্যখনলৈ ব্যাপক পৰিবৰ্তন আহি পৰিছে যেনে - হালৰ গৰু নাই, তাৰ ঠাই লালে যুহুই। গৰুক সামূহিকভাৱে নদীৰ ঘাটত গা-

ধুৱাই চাট মৰাৰ যি লোকাচাৰ ক্ৰমে ক্ৰমে নাইকীয়া হৈ গৈছে। যিহেতু গৰু হ'ল কৃষিজীৱি সমাজৰ পৰিচয় বিলাকৰ অৰ্থনীতি মূল। আহিলা তথা চালিকা শক্তি সেয়েহে, অসমীয়াই চ'তৰ সংক্ৰান্তিৰ দিনটো পূৰ্বৰেপে চলি অহাৰ দৰেই 'গৰু-বিহু' ৰূপে উদ্‌যাপন কৰাও গুৰু দিয়াটো উচিত। অন্য অৰ্থত আজিৰ তাৰিখটো গ্ৰামাঞ্চলত গৰুবিহুৰ প্ৰাসঙ্গিকতা আছে। ইয়াৰ জৰিয়তে সৰুসৰু জমিনবলৈ, বুজিবলৈ সুযোগ দিয়াটো অহম দায়িত্ব। গৰু বিহুৰ দিনা বাতিলৈ এশ এখি কৰ্মীৰ শাকৰ আঞ্জা খোৱাৰ পৰম্পৰা পূৰ্বৰে পৰা চলি অহায়ে সেউজীয়া শাক-বন সু-স্বাস্থ্যৰ সোপান। বিহুৰ নিচিনা এই লোকাচাৰৰ জৰিয়তে গোটেই বছৰটোৰ বাবে নিৰোগী দেহৰ অধিকাৰী হোৱাৰ আশা কৰা হয়। চিহ্ন বাৰীখনৰ পৰাই যদি এই শাক-বন আহৰণ কৰিব পাৰি তেনেহলে ই জানো জৈৱ বিবিধতা সংৰক্ষণৰ লগতে সৌন্দৰ্য বক্ষাৰ দিশটো সামৰি নলব? এই দিশবোৰ প্ৰতি ধ্যান দিয়াটো উচিত।

ব'হাগৰ প্ৰথম তাৰিখৰ পৰা আৰম্ভ কৰি জেৱ মাজ ভাগলৈকে আজিৰ সময়ত গাঁৱে-ভূঞে নগা-চহৰে অসংখ্য বিহুমেলা অনুষ্ঠিত কৰা হয়। সেইবোৰ প্ৰকৃততে কিমান সুস্থ-সংস্কৃতিৰ ধাৰক-বাহক সেয়া বৃজা টান, গতিকে চুবুৰীয়ে চুবুৰীয়ে এনে বিহু কাৰ্যসূচী লোৱাৰ পৰিবৰ্তে এক বহল এলেকা ভিত্তিত ব'হাগ ভিতৰতেই কাৰ্যসূচী সমূহ সমাপন কৰিলে সময়, অৰ্থ আদিৰ অপচয় নহ'ব আৰু আঞ্চলিক সৌৰভ-সময়ৰ বৰ্তী থাকিব। বিহু মেলা বিলাকত ব্যাপক ফল লেনা-দেনা হোৱাতো আজিৰ সময়ত নতুন কথা নহয় যদিও উদ্‌যাপন সমিতি সমূহৰ সেইটো উদ্দেশ্য হ'ব নালাগে। তাৰ পৰিবৰ্তে সুস্থ সাংস্কৃতিক বাস্তৱতাৰ প্ৰতিহা বক্ষা আৰু প্ৰসাৰতেই গুৰুত্ব দিয়াতো বাঞ্চনীয়। পথচাৰীৰ পৰা ধন দাবী, ঘৰে ঘৰে গৈ অৰ্থ সংগ্ৰহ কৰা বাহনৰ পৰা অৰ্থাৰ অনা অসমীয়া লোকৰ পৰা বলপূৰ্ব্ব অৰ্থ সংগ্ৰহ কৰা কাৰ্যই জাতীয় সম্মানত আঘাত কৰে।

সেয়েহে বিহু উদ্‌যাপন সমিতি সমূহে এনে দিশবোৰৰ প্ৰতি সৰ্তক হোৱাতো প্ৰয়োজনীয়।

ব'হাগ বিহুৰ বিভিন্ন কাৰ্যক্ৰমনিৰূপত সততে বহুবিধ হোৱা সামগ্ৰীসমূহ নিজাকে স্থানীয়ভাৱে উদ্‌যাপন ব্যৱস্থা কৰিলে নানান দিশত লাভ হয়। ক্ষুদ্ৰ অৰ্থনীতি, স্থানীয় কৃটিৰ শিল্প তথা পৰ্যটনৰ লগতে নৈৰিক ধান ধাৰণা আদি অনেক দিশ ইয়াৰ লগত বিহুৰ ভাৱে সংগ্ৰহ বাই আছে। চেমাই অথবা অল্পৰ গাখোচাখনতকৈ অসমীয়া শিপিনী চেমাইৰ বিহুৰ নৰনৰ মূলা অনেক গুণে বেছি। বিহুৰ কাৰ্যসূচী মূহত ব্যৱহৃত হোৱা পুৰাণৰ সমূহ যেনে শিষ্ট-কাপ হাৰি পৰিবৰ্তে সৰুসৰা বৰদেয়া, জাপি, গগণা, ঢোল, ৰাৱে হৰমীয়া পোছাক, অসমীয়া সংস্কৃতি বিষয়ক গ্ৰন্থ, গল্প পুলি আদি আগবঢ়াব পৰা যায়। বিভিন্ন বিহু মেলাৰ কাৰ্যসূচী লগতে তাল মিলাই কম পৰিসৰত হ'লেও প্ৰিয়োগীতা লগতে একোখনকৈ প্ৰদৰ্শনীও আয়োজন কৰিব পৰা যায়। য'ত ঢোল, পেঁপা, বামখন গগণা, লাহী গগণা, বাঁহী, টকা, সুতুলী, টঙালী, হাঁচতি, তগৰ, নৰ, কাপো আদি ফুল; দীঘলতী, মাথিয়তী, গৰুৰ গা, দেওতৰা, তৰাগছ, বহুমথুৰি, জেতুকা, আঁচুকাৰী, ৰাৱেৰেৰা, কেতুৰী, গামখাক, কেৰু, ধুৰিয়া, সঁফুৰা, শৰাই আদি নানান বিহু সম্পৰ্কীয় লোকাচাৰৰ লগত জড়িত সামগ্ৰীৰ প্ৰদৰ্শনৰ ব্যৱস্থা কৰিলে মনোৰঞ্জনৰ লগতে নব-প্ৰজন্মই জানিবলৈ-বুজিবলৈ এক পৰিবেশ পাব।

আধুনিক সময়ত বিদ্যুতিন মাধ্যমৰ অনুগ্ৰহত ক'থা ক'বলৈ গলে কালিৰ পৰাই ব'হাগ বিহু আৰম্ভ

হ'বলৈ লৈছে। এইবোৰক নিয়ন্ত্ৰণ কৰাৰ সময়ৰ দাবী হৈ পৰিছে। বিহুমেলা বিলাকৰ লগত আয়োজন কৰা সাংস্কৃতিক সন্মাদ নামৰ কাৰ্যসূচী বিলাকলৈ নিমন্ত্ৰণ কৰা গৰিষ্ঠ সংখ্যক নামী-অনামী শিল্পীৰ ওভহগোৰ আচৰণেও কেতিয়াবা কেতিয়াবা তিতা-টেঙা লগায়। কোনো কোনোৱে আনকি অসমীয়া জাতীয়-জীৱনৰ পুৰুষা ব্যক্তি সকলৰ কৰ্মৰাজীৰ প্ৰতিও ভেঙুচালি প্ৰদৰ্শন কৰিবলৈ কুষ্ঠাবোধ নকৰে। কাজেই আমি অনুভৱ কৰো প্ৰতি গৰাকী ভালপোৱা লোকেই জাতীয় স্বাভিমান বন্ধৰ স্বাৰ্থত পূৰ্ব উল্লেখিত কথাবোৰ বিশ্লেষণ কৰি চোৱাৰ সময় আহি পৰিছে।

আধুনিক সময়ত পৰিবেশন কৰা বিহুত সমূহ বিহুকা, ঢোল, পেঁপা, গগণা, সুতুলি আদি বাদ্য ব্যৱহাৰ, বিহুৰা ডেকা-গাভৰুৰ সাজ-পাৰ আদিকে ধৰি বিভিন্ন দিশত পৰিবৰ্তন হৈছে। যিবিবি বাস্তৱিকতে গ্ৰহণযোগ্য নে বৰ্জ্যীয় সেই কথা বিহু সম্পৰ্কে গভীৰভাৱে অধ্যয়ন কৰা ব্যক্তি সকলেহে বিচাৰ কৰিব পাৰিব। আমাৰ সেই জ্ঞানৰ নিতান্তই অভাৱ। তথ্যপিও ক'ব পাৰি পুৰণি বিহুৰ গীত-মাত, নাচ আদিয়ে সকলোৰে মনত আনন্দ দিয়ে। পুৰণি এই অৰ্কৰণ প্ৰতিজন অসমীয়াৰ হৃদয়ত ঠাই পাক আৰু অসমীয়াৰ এই বাপতি সাহেদ ৰঙালী বিহুটো নহা-নপমা ৰূপত চিৰস্থায়ী হৈ ৰওক

লেখকৰ ঠিকনা

সহযোগী অধ্যাপক, প্ৰাণীবিজ্ঞান বিভাগ
ঢকুৰাখনা মহাবিদ্যালয়, ঢকুৰাখনা।

বিহুগীত ম'হুৱাল

হেমচন্দ্ৰ হাজৰিকা



বিহুগীতত ম'হু আৰু ম'হুৱালৰ বিষয়ে বিস্তৃতকপত পোৱা যায়। ম'হু নহ'লে বিহু অসম্পূৰ্ণ হৈ ৰ'ব। কাৰণ বিহুত ম'হুৰ এটা দৈ, গুৰু সমন্বিতে বকুলবোৰা ধানৰ চিৰা জলপানতো অপৰিহাৰ্য। মাঘৰ বিহুত চিৰাদৈ আৰু তিলপিঠাৰ জলপানেই মুখ্য স্থান লাভ কৰিছে। জলপানৰ মূল বস্তু দৈ গাখীৰ য'ত উৎপাদন হয় সেয়াই হ'ল ম'হু গুৱালৰ বুটি।

আগৰ দিনত অসমীয়া ডেকাবোৰ ভৰ যৌৱনৰ পৰাই ম'হুৰ বুটিত থাকিবলৈ লৈছিল।

সাধাৰণতে ম'হু বুটিবোৰ নৈ আৰু বিলৰ পাৰে অৱস্থিত। ম'হু খাবৰ কাৰণে পৰ্যাপ্ত দলঘাঁহ, নল গজালি আৰু কোমল পাত পাবলৈ হ'লে বিলৰ পাৰে ম'হুটি পাতিব লাগিব। নৈৰ পাৰৰ গুখ চাপৰি তল কাষতে বিল, এয়াই ম'হু ৰাখিবৰ কাৰণে উপযুক্ত স্থান। এনে ঠাইতেই পুৰণি কালত অসমীয়া মানুহে ম'হু ৰাখিছিল। চকুৰাখনা চাবিকড়ীয়া নৈৰ পাৰৰ আজিকালি ফাটবিহু অনুষ্ঠিত হোৱা ম'হুঘুলি চাপৰি নামৰ ঠাইভোখৰতো হয়তো প্ৰাচীন কালত ম'হু ঘুলি লৈছিল।

কৰণ সেই অঞ্চলত আজিকালিও ম'হু আছে। যোৱা কেইবছৰমানলৈকে নাতিদূৰৰ বাসুদেৱ থানত অসংখ্য মুইকী ম'হু আছিল বুলি শুনিছিলো। কেবল ম'হু পুহি পুহিৰ উৎপাদন কৰি ধন ঘটিলেই জীৱন সাৰ্থক নহয়, তোক কিাকিবি লাগে। কিনো লাগে? নিশ্চয় প্ৰেম-প্ৰীতি, ঘৰ-সংসাৰ। ম'হুৰ লগত দিনে-ৰাত্তি লাগি থাকিব লাগে নহ'লে মাইকী ম'হুৰ জাক হেৰুৱাব লাগিব।

অবিবাহিত ডেকা ম'হুগুৱালবোৰ ম'হুটিত বেধৰ সময়ত ম'হুৰ শিঙৰ পেঁপা তৈয়াৰ কৰি নলনিৰ মাজত বজোৱাৰ উপৰিও মতা ম'হুৰ পিঠিত উঠি ঘৰলৈ আহোতে বা পুৰাবেলা ম'হু চৰাবলৈ নিওঁতে ম'হুৰ শিঙৰ পেঁপা বজাই গাঁৱৰ গাভৰুৰ মন বলিয়া কৰিছিল। বিহুগীতত পেঁপাৰ মাতে বলিয়া কৰা গাভৰুৰ মনৰ কথা এনেদৰে পোৱা যায়-

পেঁপাটি বজাবৰ তিনিটি আঙুলি
মাজৰটি আঙুলি লৰে;
বহৌ তাঁতৰ পাটত চকু আলিবাটত
মাকো সৰি সৰি পাবে।

০০০০

ম'হুৰ শিঙৰ পেঁপাটি নবজাব ককাইটি
মোৰে মন উৰুজা কৰে;
পেঁপাৰ মাতগুনি ৰ'বকে নোৱাৰো
হাতৰ বন সৰি পাবে।

০০০০০

ই পেঁপা বজোৱা ডেকাটো কেবল ম'হু গুৱালেই নহয় অন্য ডেকাও হ'ব পাৰে। তথাপি যি ডেকাই ম'হুৰ লগত অলপতে লাগি থাকে তেওঁহে ম'হুৰ শিঙৰ পেঁপাটো বজোৱাত আগভাগ লোৱাটো স্বাভাৱিক। কাৰণ মন

মতলীয়া কৰা শুকলা মাতৰ পেঁপাটো বজাই মনৰ বতৰা বতাহত এৰি দিবৰ কাৰণে ম'হু চৰোৱা মুকলি পথাৰখনেই উপযুক্ত স্থান। ম'হু লৈ যাওঁতে বাটত দেখি যোৱা গাভৰুজনীক উদ্দেশ্য কৰিবৰ কাৰণে ডেকা গুৱালে গাভৰুৰ ঘৰৰ সমুখত একো কৰিব নোৱাৰে। সেয়েহে দুই-তিনিটা গুৱালৰ ভিতৰত পীৰিত কৰা ডেকাই যাঁতৰত মধুৰা ফৰাই থকা গাভৰুজনীয়ে শুনাকৈ দূৰ পৰা উকি মাৰি জনাই যে তেওঁ তইক দেখি আহিছে। সেইকথা বিহুগীতত এনেদৰে পোৱা যায়।

ম'হু মেলি গুৱালটি চাপৰি পালেগৈ
বাটত চিঙি খালে কলা;
পাছৰটি গুৱালে উকিটি মাৰিলে
যাঁতৰত নুঘুৰে শলা।

০০০০০

কেবল উকি মাৰি মনৰ কথা জনায়েই ক্ষান্ত নহয়। নানান বুধি কৰি গাভৰুক দেখা কৰে। মতা ম'হুটো হেৰাল বুলি মনৰ পচন্দৰ গাভৰুজনীৰ পদূলিত পাক মৰা কথা বিহুগীতত আছে।

বিবু বিবু কৰি বতাহ জাকি বলিলে
চোতালৰ উৰুৱাই ধূলি;
শৰুৰ পদূলিত তিনিপাক মৰিলো
মতা ম'হু হেৰালে বুলি।

০০০০

ভালপোৱা গাভৰুজনীক ম'হুগুৱালে সদায় ৰখি থকা ম'হুজাকৰ লগত তুলনা কৰে এনেদৰে -
ম'হুতকৈ মোহনি নাই সমনীয়া
ম'হুতকৈ মোহনি নাই;

তাত্ত্বিক মোহন শঙ্কৰ জীয়েক এ
নেদেখি তৰণি নাই।

০০০০০

নেদেখিলে থাকিব নোবাৰা গাভৰুজনীক পাবলৈ হ'লে
ধনৰ প্ৰয়োজন। কেৱল ম'হৰ গাখীৰৰ পৰা পোৱা ধনে
জেৰাব নোবাৰিলে কোম্পানিৰ কামত সোমোৱা
অৰ্থাৎ চাহ বাগিছাৰ চাকৰি আশা কৰে। বাগিছাৰ চাকৰি
পালে গাভৰুজনীক সহজে পোৱা যাব। সেই কথা
বিষ্ণীতত কৈছে এনেদৰে -

মতা ম'হৰ বেজাৰত মইকী ম'হ বেচিলো

কৰিয়া তুলিলো চাঙত,

তোমাৰ বেজাৰত ঘৰ বাৰী এৰিলো

সোমোওঁপে কোম্পানীৰ কামত।

০০০০০

অসমত ম'হ পালন কৰি বসবাস কৰা নেপালী
সম্প্ৰদায়ৰ লোকেও অসমীয়া গাভৰু মাকক এটা দৈ
গাখীৰ খুৱাই মোহনিয়াই জীয়েকক হাত কৰিব
পাৰিছিল। এই কথাও বিষ্ণীতত আছে -

মাকক ভুলালে ম'হৰ দৈ গাখীৰে

বাপেকক ভুলালে ধনে।

০০০০০

নেপালীয়ে গাখীৰ আৰু মতাম'হ বেচি গোটোৱা
ধনেৰে গাভৰু এজনীক হাত কৰাটো সহজ আছিল।
'চেনাইৰে লগতে পীৰিত কৰোঁতে ম'হৰ খুটি বিকি
গ'ল; 'চৈউৰী ম'হৰে জিবা, ঘৰত মই থাকিব নোবাৰো

০০০০০

১৫২

বিষ্ণু

কোনোবাই কবিলে কিবা! 'ওদালৰ তলতে নাকী জৰি
বাটোতে ম'হে বনৰীয়া হ'ল; 'এইবেলি বিষ্ণীতত বনৰ
না পালো মতাম'হ বৰীয়া দিলে', 'বড়গছৰ তলতে
বিষ্ণুমাৰি থাকোতে ম'হে বনৰীয়া হ'ল,' ইত্যাদি উক্ত
আৰু ম'হ সম্পৰ্কীয় অনেক কথা বিষ্ণীতত আছে।

ম'হ বনৰীয়া হ'লে অতি উগ্ৰ হয়। ই তেতিয়া

গুৱালকে আক্ৰমণ কৰে। 'মাটিবৰ দাবোগাক ম'হে বুঢ়ী
মাৰিলে বন্দুকে নিদিলে ভুই' বুলি বিষ্ণীতত উক্ত
আছে। ম'হে সাধাৰণতে অচিনাকি লোকক দেখিলেই
উগ্ৰ হয়। ওপৰোক্ত বিষ্ণীত ফাঁকিয়েই এই কথাৰ সত্যত
প্ৰমাণ কৰে। বৰ্তমান সময়তো ম'হে আক্ৰমণ কৰি
গুৱালক নিধন কৰা আমি কেবাৰো দেখিছোঁ।

স্বামী-স্ত্ৰীৰ মাজত যি সম্পৰ্ক মইকী ম'হ

জাক আৰু গুৱালৰ মাজতো সেই সম্পৰ্কৰ সূচনা

আছে। তিব্বাতক যিদৰে স্বামীয়ে পালন কৰি লগে

সেইদৰে ম'হজাককো গুৱালে পালন কৰিব লাগে কি

আমাৰ যিমান আপোন গুৱালৰ কাৰণে ম'হজাগে

সিমান আপোন। ম'হৰ লগত সদায় থকা মনুহেৰে ম'হ

প্ৰতি থকা গভীৰ তান উপলব্ধি কৰিব পাৰে। কি

কাৰণে গুৱালৰ পৰা দৈ গাখীৰ এটেকৈলি ক'ম দি

কিনালোকে ম'হ আৰু গুৱালৰ জীৱন কিমান সংঘৰ্ষ

-মধুৰ তাক বৃজি সহজে নাপায়। ইয়াৰ অন্তৰ্নিহিত

উদ্দেশ্য বিষ্ণীতত বিৰাজমান।

লেখকৰ টিকনা : অৱসৰ প্ৰাপ্ত জ্যেষ্ঠ স্নাতক শিক্ষক

টায়ক বঙ্গীয়া গাঁও

ফাটবিহুলৈ গৈছিলো

ড° ধৰণীধৰ গোস্বামী

লখিমপুৰ জিলাৰ ঢকুৱাখনা এটি মহকুমা।
ভূগো: এই মহকুমাৰ সৰহ সংখ্যক গঞৰ কৃষিয়েই
জীৱিকাৰ প্ৰধান উৎস। ইয়াত এতিয়াও কাঠনি,
হালুগীয়া গছ-গছনি, ফলমূল যথেষ্ট পোৱা যায়।
সুখমুক্ত বৃহৎ বৃহৎ মুক্ত জলাশয় আছে য'ত জলজ
জীৱিত্তে আপুৰুগীয়া প্ৰজাতিৰ প্ৰাণী বিৰাজমান।
সুখমুখৰ বিষয়ে মই মোৰ সৰ্বা প্ৰকাশিত গ্ৰন্থ "বিশ্ব
সঁহাৰে অমৃত গৰলৰ সন্ধানত" নামৰ কিতাপখনত
এনেদৰে লিখিছিলো -

"ঢকুৱাখনা এখনি সৰু নৈ চাৰিকড়ীয়া।

আহোমৰ ৰাজত্বকালত চাৰিটা কড়ী দি ঘাট পাৰ হ'ব

লাগে বাবে এই নৈখনৰ নাম চাৰিকড়ীয়া। আহোম ৰজা

ৰাজেশ্বৰ সিংহই চাৰিকড়ীয়া আৰু কঢ়া নদী সংযোগ

কৰি এটা জন খন্দাইছিল। এই জানটোৰ নাম ঢকুৱাখনা

জন। ঢকুৱাখনা জানটো খান্দোতে তামোলৰ ঢকুৱাৰে

মাটিবৰ পাৰলৈ তোলা হৈছিল বাবে ইয়াৰ নাম

সুৱাখনা জন আৰু ঠাইখনক ঢকুৱাখনা বুলি জনা

যায়।" (পৃষ্ঠ ১২২)

এই ঢকুৱাখনাৰে ঢকুৱাখনা ফাটবিহু কমিটিৰ

আহুৰণ ক্ৰমে মই যোৱা ২০১৪ চনৰ মে মাহৰ দহ

তৰিখৰ ঢকুৱাখনাত উপস্থিত হৈছিলো। সেইমাহৰ ন,দহ,

আৰু এথাৰ তাৰিখত এই ফাটবিহু সন্মিলনৰ তাৰিখ

পৰিষ্কাৰ। মই আছিলো মুকলি অধিবেশনৰ আমন্ত্ৰিত

অতিথি। কটন কলেজৰ মোৰ প্ৰিয় প্ৰাক্তন অধ্যাপক

ড° ৰমেশ পাঠক ছাৰো বিশিষ্ট অতিথিকৰূপে আমন্ত্ৰিত

হৈছিল।

এথাৰ তাৰিখে মই টিক বৰমান বজাত মোৰ
ভাতৃ প্ৰতিম নৰনাৰায়ণ বুঢ়াগোহাঁইৰ লগত
অধিবেশনস্থলী পালোগৈ। লোকে লোকাৰণ্য
ঢকুৱাখনা। চাৰিওপিনে মানুহ, মানুহ কেবল মানুহ।
বিবিদি বাট নোপোৱা অৱস্থা। বিশ্ব উদ্যোগ প্ৰধানকৈ
কেশৰ গাঁও ডাঙৰীয়াই (এওঁ আমাৰ সতে একেলগে
কটন কলেজত পঢ়িছিল) মোক ঢকুৱাখনাৰ ইনচপেকচন
বাংলা লৈ লৈ গ'ল) বাটতে তেখেতে ক'লে - পাঠক
ছাৰো আহি ইয়াতে উঠাছেহি, ছাৰক আপুনি কিছুমুহূৰ
সঙ্গ দিয়ক।"

আমি আগবাঢ়িলো। মাজে মাজে বৰষুণ।

ইপিনে সাংস্কৃতিক শোভাযাত্ৰা আৰম্ভ হৈছে। বহুতো

মানুহ। বাংলাতে মই পাঠক ছাৰক লগ পাই মনটো বৰ

ভাল লাগিল। পাঠক ছাৰ বৰ বসিক। সি মোক সুধিলে

-

: কেতিয়া আহিলা?

: যোৱা কালিয়েই আহিলো, ছাৰ। আপুনি?

: মোৰ কথা কি কবা? মোৰ হাতত এতিয়া অফুৰত

সময়। মই শ্ৰেণীবিহীন(Classless) মানুহ। (যাৰে

ইয়াতে "ক্লাচলেচ" মানে কালমাৰ্গৰ শ্ৰেণীবিহীন

সমাজৰ কথা কোৱা নাই। কলেজৰ ক্লাচৰ কথা কৈছে।

ছাৰে অৱসৰ পাইছে যেতিয়া এতিয়া কলেজত ক্লাছ

কৰিব নালাগে। সেয়ে ক্লাচলেচ।) যোৱা কালি

আবেলিয়েই পাইছেহি।

সভাৰ আৰম্ভ হোৱাৰ আগলৈ বিভিন্ন প্ৰসঙ্গ

টানি দুয়ো কথা পতিলো। মাজে মাজে বৰষুণ। ছাৰে

১৫৩

বিষ্ণু

এবং কৈ উঠিল -

ঃ বুজিছা গোয়ামী; দেবকান্ত বৰুৱাৰ এটি কবিতা পঢ়িছিলো-

ঃ কিয় মনত পেলোলে ছাব?

ঃ চকুৰাখনাৰ বৰবুণ দেখি।

বৰুৱাৰ কবিতাটি আছিল দিল্লীৰ বৰবুণকলৈ।

সম্ভৱতঃ এটি স্তবক এনেকুৱা আছিল -

“এই আহে এই য়াৰ

দিল্লীৰ বৰবুণ।”

ঃ মই পঢ়া নাই ছাব।

ঃ তুমি আৰু ক’ত পঢ়িবা। ইয়াৰ বৰবুণে দিল্লীৰ দৰেই।

এজাক আহিল, কিছুসময় থাকি গ’ল। আন এজাক

আছিল গ’ল। বাতিপূৰাৰ পৰা মই এই বাংলোত বহি

তাকেই চাই আয়ে। বৰবুণ সৰ্পকে ইয়াত কাৰোৰে

মুখতে কোনো মন্তব্য নানা নাই। বৰবুণ আহিছে বৰবুণ

গৈছে।

আমাৰ আলোচনা চলি থাকোতে কমিটিৰ

বিষয়বসীয়াই আমাক জনালোহি যে মুকলি সভাখন

আৰম্ভ হ’বৰ সময় হৈছে। মূল মণ্ডপলৈ আমি যাব লাগে।

নিৰ্দ্ধাৰিত সময়তকৈ অলপ দেৰীকৈয়ে সভা

আৰম্ভ হ’ল। নিৰ্মলিত অতিথিৰ সম্বৰ্দ্ধনা শেষ হ’ল।

পোন প্ৰথমে ড° পাঠক ছাৰে বক্তব্য আৰম্ভ কৰিলে।

ফাটবিহু সৰ্পকে ছাৰে বিতংভাৱে আচল কৰিলে। সদৌ

অসম ছাত্ৰ সন্থাৰ উপদেষ্টা ড° সমৃদ্ধল কুমাৰ

ভট্টাচাৰ্য্যো মা, মাতৃভাষা আৰু মাতৃভূমিৰ বিষয়ে

বিতংভাৱে আলোচনা কৰিলে। প্ৰায় সন্ধিয়া আৰম্ভ হ’ব

সময় হৈছে। দিনমনি প্ৰায় অন্ত্যচলত। এনেতে

সভাপতিয়ে মোক ভাষণ বখাৰ বাবে অনুৰোধ জনালে-

সভাত উপস্থিত সজ্জন সকলক সাহাধি মই

আৰম্ভ কৰিছিলো মোৰ কথা - “শ্ৰদ্ধেয় ফাটবিহু বলীয়া

বাইজ। ফাটবিহু চকুৰাখনাৰ এটি নিজস্ব উৎসৱ। অসমৰ

অন্য ঠাইত বিহু অনুষ্ঠান, উৎসৱ বা মাহোৎসবক ফাটবিহু

সতে তুলনা কৰিব নোৱাৰি। ইয়াৰ এটি নিজস্ব ঐতিহ্য

আছে। আছে ইয়াৰ নিজস্ব বৈশিষ্ট্য। ইতিহাসৰ

আপোনা সৰব এই চকুৰাখনাৰ নাম আছিল হাবু।

শব্দটো মঙ্গোলীয় মূলৰ। “হা” শব্দৰ অৰ্থ মাটি হব।

“বুং” শব্দৰ অৰ্থ হ’ল পলসুৱা। কাজেই পলসু

ভূমিয়েই হল হাবুংঙৰ অন্তৰ্নিহিত অৰ্থ।

আহোম বজাৰ বাজত্ৰকালত বহুতো পালকী

মানুহে বেহা-বেপাৰ কৰিবলৈ ভৈয়ামলৈ আহিছিল।

তেওঁলোকক হাট বা ফাট পাতি দিয়া হৈছিল চাৰিকড়ীয়া

নদীৰ পাৰত। এই চাৰিকড়ীয়া নদীয়ে চকুৰাখনা

সামগ্ৰিক উন্নয়নৰ এক অতীৰ গুৰুত্ব পূৰ্ণ ভূমিকা গ্ৰহণ

কৰি আহিছে। আমি জানো যে কোনো এখন দেশ

অৰ্থনৈতিক উন্নয়নত নদীসমূহে এক প্ৰধান ভূমিকা

পালন কৰে। উদাহৰণ স্বৰূপে - ইংলণ্ডৰ টেমচ নদীয়ে

আমেৰিকাত মিচিচিপি নদীয়ে, জাৰ্মানীত ৰাইন নদীয়ে

নিউইয়ৰ্কত হাডচন নদীয়ে, পেৰিচত ছেন নদীয়ে

ফ্ৰেংকফুৰ্টত আৰ্নো নদীয়ে এক গুৰুত্বপূৰ্ণ ভূমিকা পালন

কৰি আহিছে।

আকৌ ফাট শব্দলৈ উদ্ভূতি আছে। অসম

বিভিন্ন ঠাইত ফাট শব্দটোৰ প্ৰচলন আছে। যেনে -

শিৱসাগৰৰ নগা ফাট, দৰং জিলাৰ ডুটিয়া ফাট, নগাঁও

জিলাৰ হলাৰ ফাট, কাজিৰঙাৰ কলাৰ ফাট ইত্যাদি।

অষ্টাদশ শতিকাৰ মাজভাগৰ পৰা আহে

ৰাজবিষয়া সকলে নিয়মীয়াকৈ আহি চকুৰাখনা

চাৰিকড়ীয়া নৈৰ ফাটত কৰ-কাটল তুলিবৰ বাবে

জনসাধাৰণৰ পৰা। এই কৰ-কাটল তুলিবৰ বাবে

তেওঁলোকে শিবিৰ পাতি, ছাউনি পাতি বাস কৰিছিল।

এই ছাউনিবোৰ অস্থায়ী ৰূপত তৈয়াৰ কৰা হৈছিল।

ৰাজকীয় কৰ সংগ্ৰহত ব্যস্ত থকা বিয়াসকলৰ আমোদ

প্ৰমোদৰ বাবে চাৰিকড়ীয়া নৈৰ দুয়োপাৰে বসতি স্থাপন

কৰা বিভিন্ন জনগোষ্ঠী সমূহৰ ডেকা-গাভৰু, যুৱক-যুৱতী

সকলে বিৰিণা আৰু ৰাউবনৰ মাজে মাজে নৈৰ ফাটত

জুমে জুমে বিহুৰ খোলা পাতিছিল। এই বিহু উপাত্ত

কৰিবলৈ ওচৰৰ নৈ পৰীয়া কৃষিজীৱিলোকে চপলিয়াই

হাৰিছিল। নৈৰ ফাটত কৰ দিবলৈ অহা জন সমাগমৰ

উপলক্ষ্যত, চাৰিকড়ীয়া নৈৰ পাৰে এটি নতুন ৰূপ

পৰিষ্কাৰ কৰিছিল। লাহে লাহে চাৰিকড়ীয়া নদীৰ ফাটত

বহু বিহুৰে, পিছলৈ চাৰিকড়ীয়া নৈৰ ফাটবিহু আৰু

ৱাৰত্ৰমত চকুৰাখনা ফাট হিচাবে পৰিগণিত হ’লগৈ।

সম্প্ৰতি গোলকী কৰণৰ যুগ। গোটেই পৃথিৱী

এক সৰু গাঁও। গোলকীকৰণে সাহিত্য সংস্কৃতিৰ

ওপত এটা গুৰুত্বপূৰ্ণ প্ৰভাৱ বিস্তাৰ কৰিছে বিশেষকৈ

প্ৰভাৱ সংস্কৃতিৰ ওপৰত। সাম্প্ৰতিক সময়ত

গোলকীকৰণ অৱধাৰিত। গোলকীকৰণৰ লগত সুৰ

লৈই বৰ্তীয়া বৰ্তাই বাধি ফাটবিহু আগবাঢ়ি যাব

থকা ভৱনবসীক দিয়ক সংস্কৃতিৰ নতুন সুৰ। সেই সুৰ

নিৰ্দ্ধিত হওক গোটেই পৃথিৱীতে। ইয়াকে আমি কামনা

কৰিছো।

ফাটবিহু উপলক্ষে চকুৰাখনালৈ যোৱাৰ

সময়, মই চকুৰাখনাৰ দীঘলা গাঁওৰ শ্ৰীযুত বাগেন

গৈছো। আঙুলীয়াৰ পৰিয়ালৰ নাম লবই লাগিব। এখেত

সকল লগতে মই আছিলো। বাগেন গোহাঁইৰ মাজু পুত্ৰ

ৰ নাবাৰণ বুঢ়াগোহাঁই নৰ্থ বেংক কলেজৰ পদাৰ্থ

বিজ্ঞান বিভাগৰ প্ৰবক্তা। মোৰ ভাতৃ প্ৰতিম কম বয়সীয়া

হলেও বন্ধুৰ দৰে। অতিথ্য ভদ্ৰ। নৰনাৰায়ণৰ মা-

দেউতা, ককায়েক প্ৰণৱ, ভায়েক বিশ্ব, বৌয়েক

সকলোৰে অতিথিক সান্নাৎ দামোদৰ বুলি ভাবে।

ফাটবিহুত সকলোৰে বৃত্তী আৰু মুগাৰ পাঞ্জাবী চোলা

পিন্ধিব লাগে। মোৰ পাঞ্জাবী এটি আছিল, বগা। মুগাৰ

নহয়। মই ফাটবিহুলৈ যাম বুলি ভাবিয়েই নৰনাৰায়ণৰ

পৰম আৰাধ্য মাতৃয়ে এটি সুন্দৰ মুগাৰ পাঞ্জাবী চিলাই

থৈছিল। নিজৰ বাৰীৰ চেমনিৰ মুগাৰ পৰা নিজহাতে

কটা সূতাৰে। এইজনী মানুহক কোনোকেই পাহৰিম।

অতিথ্যৰ কথা নকলোৱেইবা। নৰনাৰায়ণক ককাইদেউ

শ্ৰীমান প্ৰণৱে মোক ধৃতীখন পিন্ধাই দিয়াৰ কথা চিৰদিন

মনত থাকিব। তেওঁ মোক ধৃতী পিন্ধাৰ শিক্ষা দিছিল।

বিহু অসমৰ, ফাটবিহু চকুৰাখনাৰ।

আধুনিকতাৰ সতে বৃজি, গোলকীকৰণৰ লগত ফেৰ

মাৰি ফাটবিহু বিশ্বদৰবাৰত প্ৰতিষ্ঠিত হওক - তাৰেই

কামনা কৰিছো।

লেখক - পৰীক্ষা নিয়ন্ত্ৰক,

অসম উচ্চতৰ মাধ্যমিক শিক্ষা সংসদ

গুৱাহাটী-১১

00000



বিদেশী পর্যটকৰ দৃষ্টিত ফাটবিহু :

ফাটবিহুৰ গৰিমা দেশৰ চাৰিসীমা পাৰ হৈ হৈতমখো বিশ্বৰ প্ৰান্তে প্ৰান্তে বিয়পি পৰিছে। ইয়াৰ জনপ্ৰিয়তাও ক্ৰমে বৃদ্ধি পোৱা পৰিলক্ষিত হৈছে। পৃথিৱীৰ বিভিন্ন ঠাইৰ পর্যটকে ফাটবিহু উপভোগ কৰি আনন্দ লভিছে। তেখেতসকলৰ মাজৰ দুগৰাকীমান পর্যটকে ফাটবিহু সম্পৰকে দিয়া মন্তব্য আগবঢ়োৱা হ'ল :

— সম্পাদক

হৰুহিচা আচাৰ্য,
প্ৰবক্তা, নাৰা মহিলা বিশ্ববিদ্যালয়, জাপান

মই অসমত থকা দীঘলীয়া সময়ছোৱাত ঢকুৱাখনাৰ ফাটবিহু চাই আনন্দ পালো আৰু ই মোৰ বাবে স্মৰণীয় হৈ ৰ'ব। মই জেং বিহুৰ বাবেহৰীয়া সৌন্দৰ্য কাহানিও পাহৰিব নোৱাৰিম, য'ত অসমীয়া সংস্কৃতিৰ প্ৰাপগ্ৰুৰ্ব বিভিন্ন জাতি-জনাগোষ্ঠীৰ সংহতি নিহিত হৈছে। মই আশা কৰিম - এই বিহু আগলৈকে অনুষ্ঠিত কৰা হওক আৰু

প্ৰিয়মন্ত্ৰিত এই উৎসৱটি মহীয়ান কৰিবলৈ সকলো আগবাঢ়ি আহিব।

প্ৰীতি আৰু শ্ৰদ্ধাৰে
হৰুহিচা আচাৰ্য

From: "ASADA Haruhisa" <asadaharuhisa@hotmail.com>

To: "swpralpgzo77@yahoo.com" <swpralpgzo77@yahoo.com> "bimancheta@yahoo.co.in" <bimancheta@yahoo.co.in>

Full Headers Printable View

Dear Swapratibha, Siman Chelya sir,

How are you and your family doing? I am fine with my wife in Japan.

A few days back, Dr. Barua sir gave me phone call that he requested me to write a short comment on Photo Bihu and send it to Mr. Indrar Baragghain by email. But I can not send my message to his email address because I could not hear his email address from Barua sir clearly over phone. So I would like to ask you to confirm Mr. Indrar Baragghain's email address from Barua sir, and kindly send my following message to him.

My message on Photo Bihu is as follows

Photo Bihu in Chirakuakhana is the most memorable event during my longtime stay in Assam. I cannot forget the colorful sight of Jeng Bihu, which shows the richness of Assamese culture and unity of various ethnic communities. I hope this festival would continue into the future, and more people, especially from abroad, come to touch with this historical ceremony.

Best regards,

Haruhisa Asada
Lecturer, Nara Women's University, Japan

হৰুহিচা আচাৰ্যৰ ই-মেইল

ডা. অৰু, এচ. মান
কানাডা

অসম আৰু অসমীয়া কৃষ্টি-সংস্কৃতিয়ে মোক এক নতুন চিন্তাৰ সন্ধান দিলে য'ত মই দেখিবলৈ পাওঁ সুন্দৰতৰ অক্ষয় প্ৰকাশ। ৰাজ্যখনৰ প্ৰকৃতি যেনেদৰে মোহনীয়, সেইদৰে ইয়াৰ উৎসৱ পৰ্বন বিলাকো অতি বং-চটীয়া। স্কুৱাখনাৰ ফাটবিহু দেখি মই অভিভূত হৈছোঁ। তাৰ জাতীয়-সাজপাৰে মোক অতি আকৰ্ষিত কৰিছে। ডাঃ অৰুণ কুমাৰ শৰ্মাৰ সৈতে মই যেতিয়া ফাট বিহু চাবলৈ ঢকুৱাখনালৈ গৈছিলো তেতিয়া মই প্ৰকৃতিৰ এখন নতুন ৰাজ্য উপলব্ধি কৰিছিলো। য'ত চৌপাশে দেখিছিলো কেৱল সৌন্দৰ্য আৰু ৰং। অগনন মানুহৰ মনত চিটিকি পৰিছিল- এই ৰং। যি ৰঙে মানুহক পাহৰাই ৰাখিব পাৰে- পৃথিৱীৰ দুখ যন্ত্ৰণা। যি ৰঙে মানুহক দিব পাৰে মৰম, শান্তি আৰু সাংহতিৰ পক্ষ।

আৰু, এচ. মান
কানাডা

উছৰৰ মধু আলোড়ন

ডাঃ অঞ্জনজ্যোতি চৌধুৰী

২০১২ চনত মই চকুৰাখনাৰ ঐতিহ্যমণ্ডিত ফটবিল্ডলৈ বিশিষ্ট অতিথি হৈ গৈছিলোঁ। অসমৰ বিভিন্ন জনগোষ্ঠীৰ দ্বাৰা পৰিবেশিত বিভিন্ন লোকনৃত্য, লোকবাণা, লোকগীত শুনি অভিভূত হৈ পৰিছিলোঁ। তবধ মানিছিলো। ভাষণ প্ৰসংগত মই কৈছিলো 'আজি মোৰ সপৰা ইন্দ্ৰপুৰীত থকা যেন লাগিছে।' ফটবিল্ড উদ্‌যাপনৰ কেইদিনমান আগতে মোৰ দাদা ড° অমৰজ্যোতি চৌধুৰীয়ে কচা কৰা এটি গীত মই সুবৰে সজাই বাণীবদ্ধ কৰিছিলো গুৱাহাটীৰ শৰকপা ষ্টুডিঅত। বিশিষ্ট সংগীত পৰিচালক ৰূপত তালুকদাৰে অতি সুন্দৰভাৱে গীতটি সজাইছিল। গীতটি গাবলৈ পাই মই ধনা হৈছিলোঁ। গীতটি আছিল এনেধৰণৰ -

'বিহু এপাক নাচি যা, বিহু এপাক নাচি যা
চকুৰাখনাৰ বাইজ ফটবিল্ড নাচি যা
বিহুৰ সোপানোৰে জাতিটো জগাই যা
বিহু এপাক নাচি যা, বিহু এপাক নাচি যা
চৰিকভীয়াৰ ৰূপে জীৱনটো উপচা
ব'হাগৰ ৰূপ বস বুকুতেই কই যা
বিহুৰ দৰেই ডেডাভেদ নামি যা

.....
বিহুৰ আনন্দ আকৌ আছিল। বিশিষ্ট সংগীত পৰিচালক পুৰুষোত্তম দাসদেবৰ ভাষাৰে 'শ্ৰীমঙ্গী অসমীৰ শীতল বুকুত উঠে উৎসৱৰ মধু আলোড়ন।' বিহু আহিছে ৰং বহুইচ বিলাবলৈ। ব'হাগ বুলিলেই বাৰে বাৰে মনত পৰে শৈশৱলৈ, কৈশোৰৰ এৰি অহা

দিনবোৰলৈ। কাৰণ এই সময়ছোৱাতে আমাৰ মন মাজত সঞ্চৰ হৈছিল ব'হাগৰ ৰংকপৰ চেতনা। সৰুতে যেতিয়া বিহুৰ দিনা মাহ হালখিৰে গা-পা খুই নতুন সাজ পিন্ধি কান্ধত বিহুৱান লৈ উৎসৱৰ এক বৃজৰ মেঘৰ অনন্দত মত্তলীয়া হৈছিলো, মা-দেউতাই প্ৰথমেই আমাক লৈ গৈছিল আইতা, বৰদেউতা, জেঠাই ঘৰলৈ। জাৰ সকলোকে বিহুৰ সেৱা জনোৱাটো আছিল আমাৰ পৰম্পৰা, বিনিময়ত আমি পাইছিলো ডাঙৰ সকলৰ পৰা মেহ, আলিংগন আৰু শুভাশিষ্য। এয়াতে অমৰ সংস্কৃতিৰে এক অংশ, যি আমাৰ মনৰ ভিতৰলৈ ধুই নিকা কৰি পেলাইছিল। প্ৰীতি আৰু সম্প্ৰীতিৰ এই মেলাত আত্মীয়তাৰ মনোভাৱে এজনক আনজনৰ সৈতে চেমেহ সূতাবে বান্ধিবলৈ শিকাইছিল। সন্ধিয়া দেউতাৰ হাতত ধৰি লতাশিল পথাৰত বিহু চাবলৈ যাওঁতে বিহুৰি স্পেকনৰিৰে অহা ধুমুহা বতাহজাকে আমাৰ মনত জগাই তুলিছিল অফুৰত সাহস। ঢোল, পেপাঁ, গগনৰ মাতত যেতিয়া সকলো মত্তলীয়া হৈছিল, ডেকা গাভৰু বিলাক তালে তালে আমিও কৰ্কাল ঘূৰাইছিলো। চাৰিওফালে তেতিয়া আছিল উল্লাহ,মাথো উল্লাহ।

এতিয়াও ব'হাগ বুলিলে মন উৰা মাৰে ল'খনি কাললৈ। মনত পৰে লতাশিল বিহুতলীৰ বিভিন্ন খেল-ধেমালি আৰু সাংস্কৃতিক অনুষ্ঠানবোৰলৈ। বিশেষকৈ মোৰ দেউতা লক্ষ্যধৰ চৌধুৰীয়ে অভিনয় কৰা মৰিখাৰ দেৱান, পিয়লি ফুকন আৰু লাচিত বৰফুকন আদি নাটসমূহৰ দৃশ্যসমূহলৈ। মনত পৰে আমাৰ সন্দৰ্ভ আইতাই আমাক বেলুন, আইচক্ৰীম, মিঠাই আদি দি

খবলৈ দিয়া অধিলি, সিকিকেইটালৈ। 'আইতা' মানে বৰশিল খেলপথাৰৰ ওচৰতে থকা (ফটিক ৰোড) দেউতাৰ খুড়ীয়েকৰ কথা কৈছিলোঁ। আমাৰ নিজৰ আইতাক এতি দেখা নাই। দেউতাৰ খুড়ীয়েককেই আমি আইতা ক'ৰিছিলোঁ আৰু তেওঁলোকৰ ঘৰখনক বুলিছিলোঁ ঘৰখন ঘৰ। আইতাবেই ল'ৰা বিখাত ফুটবল খেলবৈ গৈছিলোঁ আৰু তেওঁলোকৰ ঘৰখনক বুলিছিলোঁ টুৰী। পিলিকদাৰ পৰিবাৰ পোনা খুড়ী, জীয়েক হৈছে পেই, জুন্নু পেই। ইতৰ মৰম-চেনেহৰ কথা ব'হাগ ঘৰলৈ বেছিকৈ মনত পৰে। 'মানুহ বিহুৰ দিনা হৰশিল পথাৰত সৰু-সৰু ল'ৰা-ছোৱালীবোৰৰ মাজত কৈসকীয়া চাইকেল চলাবোৰা প্ৰতিযোগিতা হৈছিল। য়ে মই প্ৰায়েই যোগ দিছিলোঁ। প্ৰথম, দ্বিতীয় স্থান ধৰি-নাগাই পুৰস্কাৰ নাপালে বৰকৈ কান্দিছিলোঁ। তেতিয়া দেউতা আৰু পিলিকদাই খেলপথাৰৰ পৰা বিহুৰ বহিৰে পাণবজাৰলৈ লৈ গৈ সোকানৰপৰা ট্ৰফী বিহু মই পুৰস্কাৰ পোৱা বুলি এনেয়ে কৈছিল। তেতিয়াহে বোলে খং মাৰ গৈছিল। চতুৰ্থ শ্ৰেণী পোৱাৰ পিছত মই দেউতাই লিখা 'মোৰ লক্ষ্য' নামৰ পদ্যটো অৰুতি কৰি সঁচাকৈ পুৰস্কাৰ পাবলৈ সক্ষম হৈছিলোঁ। এই বোৰে কথা মনত পৰিলে আজিও পৰম তৃপ্ত লাভ কৰোঁ।

আমাৰ ল'খালি কালটো সঁচাকৈয়ে সুখৰ আছিল। আমাৰ মা প্ৰয়াত উৰা চৌধুৰী শিক্ষয়িত্ৰী আছিল। দেউতা প্ৰয়াত লক্ষ্যধৰ চৌধুৰীয়ে সাহিত্য-সংস্কৃতি, সমাজসেৱা, বাজনীতিৰ বিভিন্ন কামত হাতত ধৰি এটা লৈ দিনটো টালোঁ টালোঁকৈ ঘূৰি ফুৰে। দেউতা সন্ধিয়া ঘৰলৈ অহাৰ পাছতো আমাৰ ৰং-বহুইচ আৰম্ভ হৈ যায়। দেউতাৰ গুপজা গাঁওখনৰ নাম আখিল ৰামহল। গাঁওখনৰ নামটো দেউতাৰ লগত মিলি গৈছিল। দেউতা নিজেই আছিল ৰঙৰ মহল। দেউতা কলুস অহাৰ পাছতো দাদা-বাইদেউ আৰু মই গান গাঁও অৰুতি কৰোঁ, দেউতাই নাটকৰ বচন মাতিবলৈ ধৰে।

ইয়াৰ পাছতে মা-দেউতাই আমাক ৰামায়ণ-মহাভাৰতৰ বিভিন্ন আখ্যানৰ লগতে দেশ-বিদেশৰ সাধুৰ কথা ক'বলৈ ধৰে। তাৰপাছত আমি নিজৰ নিজৰ পঢ়া-শুনাৰ লগত যাওঁ। এবাৰ দাদাক পঢ়াশালিত আবৃত্তি কৰিবলৈ এটা কবিতা লগা হ'ল। দেউতাক কথাতো কোৱাত দেউতাই নিজেই এটা কবিতা লিখি দিলে। সেই কবিতাটো পাছত পঢ়াশালিৰ পাঠ্যক্ৰমত অন্তৰ্ভুক্ত হৈছিল। প্ৰথমে দেউতাই গান্ধীজী, জৱাহৰলাল নেহৰু, জয়প্ৰকাশ নাৰায়ণ আৰু লাচিত বৰফুকনক লৈ লিখা এটা কবিতা দাদাক দি আবৃত্তি কৰিবলৈ ক'লে। কবিতাটি আছিল এনেধৰণৰ - "মই গান্ধীজীৰ দৰে হ'ম/ সদায় সত্য কথাহে ক'ম/ অহিংস ৰূতৰে জগত জিনিম/ সত্য পথতহে ৰ'ম/ মই হ'ম জৱাহৰলাল/ পৰাধীনতাৰ সাগৰ সাতুৰি/ তৰিম জয়ৰ পাল/ মই হ'ম জৱাহৰলাল/ মই হ'ম জয়প্ৰকাশ/ নহওঁ কাৰোৰ দাস/ উচ্চ-নীচ শিৰা উভালিম/ নিজৰ ভৰিত নিজে থিয় দিম/ দৰকাৰে পৰত আশ/ মই হ'ম জয়প্ৰকাশ/ মই লাচিত বৰফুকন হ'ম/ দেশতকৈ মোমাই ডাঙৰ নহয়/ জগতক চিঞৰি ক'ম/ মই লাচিত বৰফুকন হ'ম।

কবিতাটো পাই দাদাই বৰ ধুনীয়াকৈ আবৃত্তি কৰিবলৈ ধৰিলে। দাদাক কবিতাটো দিয়া দেখি বাইদেউক ঠেহ লাগিল। বাইদেউকো তেনেধৰণৰ কবিতা লগা হ'ল। দেউতাই বাইদেউলৈ বুলি কবিতা লিখি উলিয়ালে এনেদৰে - "মই হ'ম কনকলাতা/ শ্ৰাণ বৰি দিওঁ উৰাখি আনিম/ দেশৰ স্বাধীনতা/ মই হ'ম কনকলাতা/ মই হ'ম সৰ্বোজিনী / বিশ্ব বিজয়িনী/ সুপু ভাৰত জগাই তুলিম/ ঢালি সঞ্জীৱনী।"

কবিতাটো পাই বাইদেউৰে স্মৃতিতে সাত জাঁপ মাৰিলে। লগেলগে আবৃত্তি কৰিবলৈ লাগি গ'ল। দেউতাই ধুনীয়াকৈ ছন্দ মিলাই মিলাই কবিতা লিখা দেখি ময়ো এদিন এটা কবিতা লিখি ভয়ে ভয়ে মাক চাবলৈ দিলোঁ। কবিতাটোৰ প্ৰথম শাৰী আছিল এনেকুৰা -

“মা, যদি তুমি মোক ভালপোবা
ভাজি দিয়া এখন মালপোবা।”

বাইদেউরে কবিতাটো দেখি হাঁহি হাঁহি কৈছিল
“ই ডাঙৰ হ'লে নামজলা কৰি হ'ব পাৰিব। যি মূলা
বাঢ়ে তাৰ দুপাততে চিন। অঞ্জলৰ চিন অকল দুপাততে
থকা নাই, বাকী গোটেই পাতবোৰলৈও বিয়পি পৰিছে।”

বাইদেউৰ কথা শুনি সকলোৱে গিৰ্জনি মাৰি হাঁহিলে।
দেউতাই ৰং-বহইচৰ মাজেদিয়েই আমাক
পঢ় শালিত থয়োজন হোবা কিছুমান কথাও
শিকাইছিল। কৰিতৰ গৰে গাই দিছিল বাবে আমাৰ
তৎক্ষণাত মনত বৈ গৈছিল। প্ৰাথমিক বিদ্যালয়ত
আমাক শিক্ষকসকলে ডাঙৰ ডাঙৰ মাছৰ নাম, গোল্ফ
থকা ফুলৰ নাম আদি ক'বলৈ দিছিল। ডাঙৰ ডাঙৰ মাছৰ
নাম দেউতাক সোধাৰ লগে লগে দেউতাই সুৰ লগাই
গাই দিছিল - “বৌ, বাহু, ডেউ, আৰি, বৰালি, চিতল
ছটা মাছৰ নাম হৈ গ'ল।” আমাৰ সৰু ভাইটি অনুপৰ
বেতিয়া আধাফুটা মাত শুনি আমি স্মৃতি কৰিছিলো, সেই
সময়তে দেউতাই তাক এটা কবিতা শিকাই দিছিল -

“মই এতিয়া ডাঙৰ হৈছোঁ মামক বোলো
ভাত/তলে-ওপৰে দুয়োপাৰিতে গজিছে চোবা
দাঁত/মেও বুলিলে ভয় নকৰোঁ, মেকুবীৰ নেজত ধৰোঁ
/কাণখোৱাটো আছে যদি নাহে কেলেই বাক্য।”

দেউতাক শিক্ষক আছিল। ভাৰতৰ স্বাধীনতা
আন্দোলনৰ সময়ত দেউতাই শিক্ষকতা বাদ দিছিল।
ভাৰত স্বাধীন হোৱাৰ পাছত দেউতাই শাসনত থকা
দললৈ নগৈ পিৰোহী বাজমতিতক দলত যোগ দিছিল।
মায়ে পাণবজাৰ ছোৱালী হাইস্কুলত শিক্ষয়িত্ৰী কাম
কৰি পোৱা বেতনেৰেই আমাৰ ঘৰখন টনা-টনিকৈ
চলিছিল। অন্যতৰ কেন্দ্ৰৰ বাবে নাটক লিখি পোৱা
টকাৰে দেউতাই কেতিয়াবা ফল-মূল, মিঠাই, মাছ-মাংস
লৈ আহে। নতুন নতুন কিতাপো আনি দিয়ে। আমাৰ
বেমাৰ-আজাৰ হ'লে দেউতাক দিনত সাধাৰণতে
ক'লিকো নগৈছিল। আমাৰ ওচৰতে থাকি নাচা ঘৰৰ

সাধুকথা, সঁচা কাহিনী কৈ থাকে। অসুখত বিহাৰে
বিচাৰোঁ মায়ে তাকে আনি খাবলৈ দিছিল। সেইবন্ধ
বেমাৰ-আজাৰ হ'লে মই ভালেই পাইছিলো আৰু এটা
কথাত মাৰ বাহিৰে আমি সকলোৱে ভাল পাইছিলো।
অলপ বেছিকৈ বৰষুণ দিলেই আমাৰ ঘৰত পানী উঠা
মায়ে খাটৰ ওপৰত ষ্ট'ভত ভাত বান্ধি থাকে আৰু মাজে
মাজে আমাক নিমখীয়া বা মিঠা মালপোবা, আলুকা,
বেচনৰ পকৰি আদি বনাই বনাই দি থাকে। দেউতাই
বিছনাতে বহি আমাক ৰামায়ণ-মহাভাৰতৰ কাহিনীয়ে
কৈ থাকে। মাজে মাজে ‘ৰক্ষকুমাৰ’, ‘পিয়লি ফুল’
আদি নাটকৰ বচনবোৰ মাতি থাকে। সেই সময়কিত্তেই
আমি মৰততে সৰগ বিচাৰি পোৱা যেন পাইছিলো।
দেউতাই ওচৰলৈ গাঁও-ভূইৰ পৰা বহু মানুহ আহি থাকে।
এদিন এখন গাঁৱৰ এজন লোকে অলপ মলিন ৰূপে
পিন্ধি আমাৰ ঘৰলৈ আহিছিল। মই তেওঁলৈ অলপ
অৱজ্ঞাৰ ভাবেই চাইছিলোঁ। দেউতাই কথাটো ধৰি
পাৰি মোক জীৱনৰ এটা ডাঙৰ পাঠ শিকালে, “চল
কাপোৰ পিন্ধিলেই ভাল মানুহ হ'ব নোৱাৰিব। এই
মনুহজন দেখিছ, তেখেত এজন প্ৰকৃত সমাজসেৱক।
বাইজৰ সুখ-দুখৰ কথা চিন্তা কৰাৰ বাহিৰে তেওঁৰ মন
চিন্তা নাই। তেওঁক এটা সেৱা জনাই আহোঁগৈ যা।”
দেউতাই আমাক শিক্ষা দিছিল এনেদৰে - “মনুহতকৈ
ডাঙৰ দেৱতা নাই। মানুহক ভাল পাবলৈ শিকা। মনুহক
সেৱা কৰিবলৈ জানিলেই ভগৱান সন্তুষ্ট হ'ব।” সন্দেহেই

মা-দেউতাই পৰা এনে বহু অমৃত শিক্ষা পাইছিলো।
আগতে আমাৰ উজান বজাৰৰ স্তম্ভিক
বিছতলীত গান গোৱাটো বৰ আনন্দৰ আৰু ভাগ্য
কথা আছিল। তেতিয়া আমি অষ্টম শ্ৰেণীৰ ছাত্ৰ। আদি
উজান বজাৰৰ স্থানীয় ল'ৰাবোৰে মঞ্চত গান গায়
সুযোগ পাবৰ বাবে বিহু মঞ্চৰ ওচৰে-পাজৰে ঘূৰি সুৰা
তেতিয়া সাংস্কৃতিক সম্পাদক আছিল প্ৰয়াত নীলক
বৰুৱা। নীলকদা প্ৰখ্যাত বৰুৱা পৰিয়ালৰ ল'ৰা। নিপ
বৰুৱা, ব্ৰজেন বৰুৱা, দেৱতান বৰুৱা, দ্বিবন বৰুৱা, ৰতন

বৰুৱা, দ্বিপীথ বৰুৱাৰ ভায়েক, দ্বীপেনদাতকৈ ডাঙৰ
ছিল। তেখেত গুৱাহাটী অনাতাঁৰ কেন্দ্ৰৰ নিয়মীয়া
বন্ধক আছিল। তেখেতৰ দৰদী কণ্ঠৰ মাত শুনিবলৈ
কৰি পুৱাই বেতিয়া শুনি থাকোঁ। বেডিঅ'ত অসমীয়া
বৰি গঢ়ি থাকিলে শুনাতাই বেডিঅ'ৰ কাষৰ পৰা
হাঁহিৰ বাবেই নোখোজে। এনেকুৱা মিঠা আছিল
বেহুৰে কণ্ঠৰ। তেখেত এজন জনপ্ৰিয় আবৃত্তিকাৰো
ছিল। বিহু কেইদিনত ধুমুহা বতাহ আহিলে
সকলোৰে মন মৰহি যায়। কিন্তু আমাৰ সমনীয়াবোৰৰ
ৰে স্মৃতি লাগিছিল। ভাল নামী-দামী গায়ক-
গায়িকাৰকৈ ধুমুহা-বৰষুণৰ পাছত সাধাৰণতে গান
গবলৈ নাহে। সেয়ে আমি সাংস্কৃতিক সম্পাদকক
গঢ়ি ধৰা যাত তেওঁলোক নাহিলে আমাক গান
গবলৈ সুযোগ দিয়ে। সেইবাবে ধুমুহা-বতাহ অহাৰ
পৰি আমি মিঠাকৈ গৈ বৰুৱাদাক ক'লোঁগৈ যে খগেন
বৰুৱা, অনিমা চৌধুৰী, দ্বীপেন বৰুৱা, নীলিমা খাতুন
ইবতত উত্তৰ গুৱাহাটীলৈ গান গাবলৈ গৈছিল।
ধীয়া দুই-তিনিঘণ্টাৰ আগতে আহি নাপায়। ধুমুহাত
উত্তৰ গছ এজোপা বাগৰি পৰাত উত্তৰ গুৱাহাটীৰ পৰা
গুৱাহাটীলৈ অহা বাট বন্ধ হৈ পৰিছে। সেয়ে যদি কিবা
সাংস্কৃতিক কাৰ্যসূচী চলাই থাকিব লাগে, তেতিয়া
খিমিয়েই গান গাই এখনটা সময় কটাই দিব পাৰিম।
বেতিয়াপিন্ধিত ম'বাইল ফোন নাছিল। গতিকে বিহুৰ
অৰ্ধশতাব্দীলৈও সহজে গায়ক-গায়িকাসকলৰ সৈতে
যোগাযোগ ৰক্ষা কৰিব নোবাৰিছিল। সেয়ে আমাৰ কথা
খিমী নীলকদাই ক'লে যে আমাক এটা দুটা গান গাবলৈ
দি। যদি ভালকৈ গাওঁ, তেতিয়া কোনো নহালৈকে
গান গাই থাকিবলৈ দিব।

আমাৰ উলাহে হিয়া নধৰা অবস্থা। যদিও
ধুমুহা-বৰষুণৰ বাবে বিহু-পচিছজনমান দৰ্শক উপস্থিত
আছিল, তথাপি আমাৰ আনন্দৰ সীমা নোহোৱা হ'ল।

দৰ্শক কম থাকিলেও বিহু মঞ্চত উঠি মাইকীফোনত
গান গোৱাৰ আমেজেই বেলেগ। আমি নীলকদাক
আমাক গান গাবলৈ দিয়াৰ বাবে কৃতজ্ঞতা জনালো।
তেনেতে হঠাৎ নীলকদাই সুধিলে, “গছ কোন ঠাইত
বাগৰিছে।” আমাৰ লগৰ কবিশে চালে-বেৰ কোবোবৰ
দৰে ক'লে, “দাদা, গুৱাহাটী আৰু উত্তৰ গুৱাহাটীৰ
মাজত।” নীলকদাই ক'লে, “সেইটো বৃজিছোঁ। কিন্তু
কোনখিনি ঠাইত বাগৰিছে?” আমাৰ লগৰ খালেকুজ
জামানে ক'লে, “দাদা শৰাইঘাট দলঙৰ ওপৰত। মই
নিজে দেখি আহিছোঁ।” কিছু সময় উলকা মৰি নীলকদাই
ক'লে, “শৰাইঘাট দলঙত দেখেনে গোটেই লোহা। তলত
পানী। তাত গছ ক'ৰ পৰা আছিল। ইমান সৰু ল'ৰা হৈ
তহঁতে মোক ফাঁকি দিবলৈ আহিছ।” খালেকু কথা
কওঁতেই মই লাহেহে তাক পৰা ফালৰ কাটিলো।
সিহঁতে তলমূৰ কৰি তাৰপৰা আঁতৰ আহিবলৈ
লওঁতেই নীলকদাই ক'লে “যা, এইবাৰ কাণে মাফ
কৰিলোঁ। আজিৰপৰা এনে গোট ফাঁকি নামাবিব।
তহঁতৰ গান গোৱাৰ আগৰ দেখি মোৰো ভাল লাগিছে।
যা, এটা এটাকৈ গাই থাক।” দৰ্শক নাথাকিলে কি হ'ল,
আমি এটা এটাকৈ গাই থাক হৈ গান গালোঁ।
এঘণ্টামনতে বতৰ ভাল হ'ল। জনপ্ৰিয় শিল্পীসকল
এজন এজনকৈ আহি পালে। আমাৰ কিন্তু সেইদিনা
বহুদিনীয়া হেঁপাহ পূৰণ হ'ল। আমাৰ লগৰ প্ৰায়
সকলোৱে কিবা নহয় কিবা বাদ্য-যন্ত্ৰ বজাব জানিছিলো।
আমি ছজনে বাদ্য-যন্ত্ৰ সুৰ সমলয় পৰিবেশন কৰিলো।
বতৰ ভাল হোৱাত শ্ৰোতা-দৰ্শকে বিহুতলী ভৰি গ'ল।
দৰ্শকসকলে আমাৰ গান শুনিবলৈ নাপালে, কিন্তু সুৰ-
সমলয় শুনি জাউৰীয়ে জাউৰীয়ে হাত চাপৰি দিলে।
আজিও মাজে মাজে সেই দিনাবোৰলৈ উভতি চাওঁ-
তাহনিৰ বংসনা ৰঙীয়াল দিনাবোৰৰ কথা ভাবিলেই
অবুজ আনন্দত হিয়া-মন শীত পৰি যায়।

অধ্যাপক, গুৱাহাটী চিকিৎসা মহাবিদ্যালয়

বিহু-মোৰ শৈশৱৰ, মোৰ কৈশোৰৰ

ইলা দেৱী অধিকাৰী

সুন্দৰীদিয়া

মাথো এটি নাম নহয়

নহয় মাথো

চহৰ নগৰ কিম্বা জনকন

ই জনৰ প্ৰাণত মন সিঁচিব পৰা

এক দিব্য উপকন।

এয়া শ্ৰদ্ধেয় বস্তু ওজাৰ লেখা। হয়,
সুন্দৰীদিয়া এটি নাম নহয়। সুন্দৰীদিয়াই মানুহক
মানুহ হোৱাৰ সুন্দৰীপথ দেখুৱায়।

এইখন সুন্দৰীদিয়াতেই এৰি থৈ আহিছোঁ
মোৰ শৈশৱ, মোৰ কৈশোৰ।

সাত ব'হাগৰ দিনা কীৰ্ত্তনঘৰৰ কাষিত
আইতাৰ কাষত বহি শুনি থাকোঁ -

"তাৰ পিছত কি হ'ল?" - পৰম আগ্ৰহেৰে
শুকচৰিতত বৰবিলাৰ যক্ষ খেদা কাহিনী পঢ়ি থকা
পাঠকক ভকতে সোধে।

"..... অৰণ্ড গতিত চলি থকা
পালনামৰ ধ্বনিত গৰুড়ৰ কান্ধত উঠি স্বয়ং বিফল
নামি আহিছে সুন্দৰীদিয়ালৈ। দেহৰ পৰা বিচ্ছবিত
হোৱা সুন্দৰ নীলাভ আভাই মুহূৰ্ত্ততে চমৎকৃত কৰি
ভুলিছে ঠাইভোখৰ। গৰুড়ৰ পাখি লাগি অশ্বথ বৃক্ষৰ
ডাল ভাঙি পৰিছে।"।

১৬২

পূজৰ আটাইবোৰৰ সত্ৰ অঞ্চলতেই বিহুক সত্ৰীয়া
ভাৱেই আৰম্ভি বাখে। সেয়ে শৈশৱত কুলিৰ মাতে
কোৱল বতৰা দিয়াৰ লগে লগে মা আইতাৰ
পোকেলৰ ঝুঁকনিদিয়ে মনক উল্লাসিত কৰিছিল।
গম্ভীৰ এখন বিহুমানকৈ থাপনালৈ আগবঢ়াব
লগি, সেইদৰে আচুতীয়াকৈ বৈ উলিয়াব লাগিব
সেইটো চিন্তাই প্ৰথম আছিল, তাঁতশালৰ সমুখত বহি
হেৰুতক সূতা জোৰাবলৈ সহায় কৰি দিয়া
মহাৰেত কুলিচৰাইক জোকাই বং পাইছিলো।
কুলিচৰ মুখে মুখে কুট-কুট কৈ চিঞৰি থাকোঁতে
ঐ সময়ত কুলিজনীয়ে চিঞৰিবলৈ এৰি দিয়ে।

মই কাউৰীবাঁহত কণী পৰা কুলিৰ কণী
খে নই, কিন্তু বৰিবাৰ আকাশখন ক'লামেঘে
গলকই আনিলে মাহতে কয় - "কুলিৰ ডিমাহে
স্বয়ং আকাশখন", বৰপেটাৰ ভাষাত ডিমা মানে
পৰী এই কথাৰ পৰাই ধাৰণা হৈছিল - কুলিৰ কণী
ৰঙা।

মা-আইতাইত তাঁতশালত ব্যস্ত থকা
বিহুৰেত সন্ধিয়া সন্ধিয়া দাদা-খুৰাইত ব্যস্ত থাকে
পৰা বটহ। পথা, এবাল ভাগে ভাগে বাটি উলিয়াব
লগে, প্ৰতিজনী গাই, প্ৰতিটো বলধ, প্ৰতিজনী
চিঞি, প্ৰতিটো দমৰালৈ।

পথা বাটোতে খুৰাইতে মোক মৰাপাটৰ
কাপ দুটা দুহাতেৰে ধৰি আতৰত থিয় হৈ থাকিবলৈ
দিয়ে। পথা বাটি থকা সময়ত ভাগ দুটা ইহাত
সিহাতক সলনি থাকিব লাগে।

এনেকৈয়ে আমাৰ শৈশৱত বিহু আহিছিল।
ঢোল, পেঁপা, গগনা বজাই গোৱা বিহু শুনিছিলো
বিহুহত। আকাশবাণী ওৱাহাটীয়ে শুনাইছিল। মন
নিছিল, আমি নচাৰ নিয়ম নাছিল।

চ'ত মাহৰ শেষৰ দিনা ৰাতিপুৱাতে ডাঙৰ
চলনী এখনত লাই, বেঙোবোৰ টুকুৰাই দিয়ে মা-হঁতে।
খুৰাইতে বাঁহৰ তমাল টাচি দিয়ে আৰু আমি চলনীখনৰ
চাৰিওফালে ঘূৰণীয়াকৈ বহি মালা গাঁথো। গৰুৰে প্ৰতি
একোতালকৈ।

দাদাইতে গৰুৰেৰ ধুৱাবলৈ নখান্দা নৈৰ লৈ
লৈ যায়। মইও লগতে যাওঁ। সেইদিনা গৰুৰেৰ
গোহালিৰ পৰা উলিওৱাৰ আগতে মাহতে সিহঁতৰ শিং
আৰু গাত মাহ-হালধী বৰাথেকেৰে একেলগে পাটত
বাটি বনোৱা মিশ্ৰণ এটা সনে। আমাকো সেইবোৰ সনি
গাধুবলৈ দিয়ে। সেইদিনা গাত চাৰেন লগাৰ নিদিয়ে।

গৰুৰেৰক লাই-বেঙেনাৰ মালা পিন্ধাই
নৈলৈ নিওঁতে চাই বৰ ভাল লাগে। আমি দীঘলতি,
মাখিহাতিৰে কোবাই কোবাই যাওঁ গৰুৰেৰক। গ-
ধুওৱাৰ পিছত মালা পিন্ধা গৰুৰেৰে ইটোৱে সিটোৰ
মালা কামুৰি খায়। গৰুৰেৰক পথাৰত চৰিবলৈ দি আমি
হাতীশুড়াৰ গছ কিচাৰোঁ। সৰু সৰু জোপোহা গছবোৰ
উঘালি উঘালি আলো। সেইবোৰেৰে ইটোৱে সিটোকে
কোবাওঁ। কোনেও নাকানো। গৰু বিহুৰ দিনা
হাতীশুড়াৰে কোবালে হেনো গাত হাতীৰ সমান হল
হয়। মাহতৰ মুখত শুনা কথা।

তাৰ পিছত দাদাইতৰ লগত ঘূৰি ঘূৰোঁ
জেতুলিপকা, কেঞৰকঁঠাল, কগৰীডাল বিচাৰি বিচাৰি।
এইবোৰেৰে গধূলি জাগু দিয়ে গোহালিত। গোহালি
ঘৰ চুকে কোনে নহক পানী ছটিয়াই দিয়ে আইতাই।
দুপৰীয়াতে ধুই খোৱা কিচনিৰে জাগুটোত বা দিয়াৰ
পিছত গৰুৰেৰকো বিচি দিয়ে, আমাকো কিচনিৰ বা
দিয়ে। প্ৰতিটো গৰুকে হাতেৰে ধৰি ধৰি দুখন দুখন
পিঠা খুওৱাৰ পিছত হাত মুখ ধুই আমিও পিঠা খাবলৈ
পাওঁ।

১৬৩

বিহুৰন

বৰবিধৰ দিনা মায়ে আমাক কিনাতে তিয়াই থোৱা মচুৰ দাইল আৰু নিমগাত খুৱাই দিয়ে। তিতা লাগি উঠি বহে। মায়ে গা-পা খুই শালৰ পৰা কাটি উলিয়াই থোৱা গামোচাবোৰ পানীত তিয়াই আচাৰি আচাৰি ধুই মেলি দিয়ে। আমি গা নুধোৱাবোক কাটাকৈ সৰ্কিয়াই দিয়ে সেইবোৰ নুবুৱলৈ।

আইতাই ৰাতিতে তিয়াই থোৱা মাটিমাহ পাঁচত বীট লৈ আমাৰ প্ৰত্যেকক মাজমৰত এখেপা এখেপা লগাই দিয়ে। মাহৰ ভৰণ মুৰত লৈ পঢ়া টেবুল চাফা কৰে। ঘৰ সাৰো। দুপৰীয়া গা ধোৱাৰ পিছত মায়ে বিধ্বান দিয়ে। ছোৱালীবোক গাইপতি একোখনকৈ, ল'ৰাবোক আটাইবোকক সাঙুৰি এখন মোৰ চাৰিটা ভাইটিক একেলগে বহুৱাই এখন দীঘল বিধ্বানোৰে সাঙুৰি দিয়ে মায়ে। তাত চাৰিখন গামোচা থাকে। সেই কেইখন নাকাটে, শালৰ পৰা 'আনাকাটা' হিচাপে উলিয়ায়। 'আনাকাটা' কাপোৰ মাংগলিক কাৰ্যত ব্যৱহাৰৰ বাবে ব্যয়। ছোৱালীবোক একোটা বিধ্বান আৰু ল'ৰাবোক 'আনাকাটা'ৰে সাঙুৰি বিধ্বান দিয়া সম্পৰ্কত মায়ে কৈছিল - 'তহঁত ছোৱালীবোৰ বেলেগ বেলেগ ঘৰলৈ যাবি। তহঁতক সাঙুৰিব নাপায়। ল'ৰাবোক একেঘৰতে থাকিব, মিলেৰে ৰাখিবলৈ এই ব্যৱস্থা'।

বিধ্বান গোৱাৰ পিছত কীৰ্তনঘৰলৈ যাওঁ। তাত নাম প্ৰসংগ হৈ থাকে। আঠ লওঁ। তাৰ পিছত কীৰ্তনঘৰ চোতালত দৌৰ খেলা, গুৰু জাপ, দীঘল জাপ আদিৰ প্ৰতিযোগিতা। পুৰস্কাৰো দিয়ে। কাঠোপফিল, বব, স্বেল এইবোৰ।

ব'হাগৰ প্ৰথমটো দিন আমি এনেকৈয়ে পাব কৰিছিলো। বিহু ফাংচন, বিহু নাচ নাছিল আমাৰ অঞ্চলত। তাৰ পিছত চাৰিটা দিন বিধ্বান দিয়া-লোৱাৰ দিন। মামাহঁত আহে আমাৰ বিধ্বান লৈ। খুৰাহঁত

পেহীহঁতৰ ঘৰলৈ যায়। মৰম চেনেহৰো আদান-প্ৰদান হয় বিধ্বানৰ লগতে। সুন্দৰীদিয়া সত্ৰত ব'হাগৰ ছয় তাৰিখৰ দিনা সুৰেবি উৎসৱ পালন কৰে। সুৰেবি অৰ্থ জগন্নাথ প্ৰভুৰ নগৰ পৰিভ্ৰমণ। এই উৎসৱ বৰপেটাৰ দৌল উৎসৱৰ সৈতেহে জড়িত। বৰপেটাৰ দৌলক 'দেউল' বোলে। দেউল তিনিদিনীয়া। শেৰেটো দিন 'সুৰেবি'। সেইদিনা জগন্নাথ প্ৰভুক ভক্তগণে কলত তুলি ফাকু খেলি খেলি কলয়াগংগালৈ নিয়ে আৰু তাৰ পৰা পুনৰ ওভোতাই আনি কীৰ্তনঘৰৰ চাৰিওফালে সাতপাক ঘূৰাই পুনৰ কীৰ্তনঘৰত সুমুৱাই থয়। এই ব্যৱস্থা বৰপেটা অঞ্চলৰ প্ৰায় সকলো সত্ৰতে পালন কৰে। কোনো এবাৰ সুন্দৰীদিয়া সত্ৰত দেউলৰ সন্মত হোৱা তীৱ্ৰ বতাহ বৰঘণৰ বাবে মহাপ্ৰভুৰ কীৰ্তনঘৰ আৱৰ্তন মাত্ৰ দুপাকতে সামৰিব লগা হোৱা বাবে কৰী পাঁচপাক ব'হাগৰ ছয় তাৰিখে ঘূৰোৱাৰ ব্যৱস্থা কৰা হ'ল। সেই তেতিয়াৰে পৰা সুন্দৰীদিয়া সত্ৰত ব'হাগৰ ছয় তাৰিখে সুৰেবি উৎসৱ চলি আহিছে।

আমাৰ কৈশোৰত সুৰেবিৰ আনন্দত আমি মতলীয়া হৈছিলো। জগন্নাথ মহাপ্ৰভুৰ দোলাৰ পিচি পিছে নাম প্ৰসংগৰ সৈতে চাপৰি বজাই বজাই কলয়াগংগালৈ যাওঁ। চৰিত পুথিত আছে - মহাপ্ৰভুৰ মাথৰদেৱে এই ঠাইত সাতদিন-সাতৰাতি কৃষ্ণকথা আলোচনা কৰিছিল। সেই সময়ত অচ্যুত গুৰুৰ গুৰুজনাক নিজগৃহৰ পৰা গাখীৰ আৰু বাম আত্ৰই বামুণা সত্ৰৰ পৰা কল আনি দিছিল। গুৰুজনাই কল খাই বাকলি পেলোৱা ঠাইত কলয়াগংগাৰ সৃষ্টি হৈছিল। সেই সময়ত মহিয়, গণ্ড, হস্তী আদিৰ ৰূপেৰে ধৰ্ম, ব্ৰহ্মা আদি দেবতাসকলে কৃষ্ণ কথা শুনিবলৈ আহিছিল। শৈশৱ, কৈশোৰত চৰিত পুথিৰ শ্ৰৱণ, কীৰ্তন আমাৰ মানসত কীৰ্তনঘৰ, কলয়াগংগা আদিৰ প্ৰতি মৰম-

প্ৰা হৈছিল। ভক্তিভাৱৰ সৃষ্টি কৰিছিল। সেয়েহে ছয় ব'হাগৰ সুৰেবি আমাৰ বাবে অতিকৈ আগ্ৰহৰ অনুষ্ঠান হৈছিল। আমি সাতবিধ উপভোগ কৰিছিলো সুৰেবিৰ বন্দন্যে আৰু ৰাতিৰ সাজৰ বাবে বুটলিছিলো সুৰেবি মিলি শাকেৰে "সাতশাক",।

ছয় ব'হাগৰ ৰাতিৰ সাজ ভাতৰ সৈতে গুৰুৰ ভক্তিখন আৰু 'দ্বাল' আঞ্জাখন অপৰিহাৰ্য হৈছিল। মাহঁতে সেই বিশেষ আঞ্জাখন বান্ধিছিল গাল মুঠি, মালাভোগকলৰ শিপা, অমিতাৰ শিপা, জলক লহপান, গন্ধচানা, গবম মছলা আদিৰে।

আমাৰ শৈশৱ কৈশোৰত ব'হাগৰ সাতদিনৰ দিনা ব'হাগ বিহুৰ সামৰণি পৰিছিল কীৰ্তনঘৰৰ হিহুটাৰ নামেৰে। চাৰিঘোৰা থিয়নামৰ দলে নৰ ৰান্ধিৰে। শেফৰ নামটো একেলগে উমহতীয়াকৈ গুৰু চাৰিটা দলে। শেষত "যায় হৰি আজি হৰি

মথুবাকে", "প্ৰাণ হৰি গৈলা এৰি", আদি ঘোষা গাই গাই কলয়াগংগালৈ যায় আৰু তাত কৃষ্ণকথা আলোচনা কৰে। তাৰ পিছত কীৰ্তনঘৰলৈ ঘূৰি আহি গুৰুৰিত পাঠ কৰে -

"মাধৱেহে জনে আনে নজনায়
বাহিক স্বৰূপে গুৰু ভকতত কয়।"

কীৰ্তনঘৰৰ কাঁথিত আইতাৰ কাণত বহি শুনি থাকোঁ, শুনি থাকোঁ। এনেকৈয়ে মোৰ শৈশৱত, মোৰ কৈশোৰত বিহু আহিছিল কুলিৰ মাতেৰে, তাঁতশালৰ খটখটনিৰে, কীৰ্তনঘৰৰ নামপ্ৰসংগেৰে। বিহুগীত, বিহুনাচে কঁপোৱা নাছিল সেইবোৰ বিহু, আকাশ বতাহে বিহু আছিল খোলাৰ বোলত, তালৰ চাবত, ডৰাৰ কোৰত।

লেখিকাৰ ঠিকনা :
ৰঙিয়া উচ্চতম মাধ্যমিক বিদ্যালয়
ফোন-৯৭০৯০-২২৪৫২



০০০০০

বিধ্বান

বিলুপ্তিৰ পথত বহুমথুৰি উদ্ভিদ

ড° অন্নাজ্যোতি গগৈ

বহুমথুৰি এজুপি মজলীয়া। আকাৰৰ চিৰসেউজীয়া ধুনীয়া বৃক্ষ। এই উদ্ভিদ হিমালয়ৰ পাদদেশৰ অৰণ্য তথা দক্ষিণ পূব এছিয়াৰ স্থানীয় উদ্ভিদ। অতীতৰ অসমত বহুমথুৰি উদ্ভিদ পৰ্য্যাপ্ত পৰিমাণে পোৱা গৈছিল। কিন্তু বৰ্তমান এই উদ্ভিদ লুপ্তপ্ৰায় শ্ৰেণীত অন্তৰ্ভুক্ত হৈছে। ই অতি পৰিতাপন বিষয়।

বহুমথুৰি উপক্রান্তীয় জলবায়ুৰ উদ্ভিদ। ১৫ মিটাৰলৈকে গছজোপা ওৰ হয়। গছজোপাৰ পাত ডাঙৰ, টান, বৃত্তাকৃত, একান্তৰ, উপৰিভাগ মিহি আৰু কাষ সমান। কুমলীয়া অৰুহাত পাত ৰঙচুৱা আৰু খিয় হৈ থাকে। পাতৰ দৈৰ্ঘ্য ৩০-৪০ ছেঃ মিঃ পৰ্য্যন্ত আৰু বহলে ১০-১৫ ছেঃমিঃলৈকে হয়। চ'ত মাহত কুঁহিপাতৰ 'থুৰি' ওলায়। এই থুৰি অতীজৰ অসমৰ ডেকা-গাভৰুৱে চোবাই, ওঠ বোভোনা চানেকীয়া ক'লা কৰি বিহত নাছিল। এনেদৰে সৌন্দৰ্যবৰ্ধন কৰাৰ ব্যৱস্থা অসমত বিহৰ উৎপত্তিৰ দিনৰ পৰাই চলি অহা বুলি অনুমান কৰা হয়। বহুমথুৰিৰ বৰণে বিহৰতীজনীৰ ওঠজুৰি উজ্জল আৰু আকৰ্ষণীয় কৰি তুলিছিল। ওঠৰ উপৰিও দাঁত আৰু দাঁতৰ আলু ক'লা কৰি অতীজৰ গাভৰু, বোবাবী তথা আইতাসকলে আনন্দ লভিছিল। তামোল আৰু পানৰ লগতো এই থুৰি খাই দাঁত ক'লা কৰিছিল। কবি মিহ্নদেৱ মহন্তই 'বিহু আন্দৰণি' নামৰ কবিতাত বহুমথুৰিকো টানি আনিছে এনেদৰে -

“স্না ঐ চতাই
পেঁপাটি বজাই
ৰঙালীক আহা লৈ
পদূলি মুখত

বাট চাই চাই
ধাকিম কিমান বৈ
আনিলোঁ জেতুকা
আনিলোঁ থোৰেজু
আনিলোঁ বহুমথুৰি”

সেইদৰে 'বহুগীত' কবিতাত মঃ ইব্ৰাহিম আলীয়ে লিখিছে এইদৰে -

“জোনৰ পেহাৰে জুৰিৰ বুকুত
সৰি সৰি পৰে,
বহুমথুৰি বনৰ আৰত
কোমল কুঁহি আৰে।”

বহুমথুৰিৰ ফুলৰ বৰণ গুলপীয়া, গন্ধযুক্ত আৰু শীৰ্ষাংশত অকলশৰীয়াকৈ ফুলে। ফুলৰ পাৰি ৯ টা, বাহিৰৰ পাহিকেইটা কিঞ্চিৎ সেউজীয়া বৰণৰ, ভিতৰৰ কেইটা বগা গুলপীয়া। এপ্ৰিল মে মাহত ফুল ফুলে। ফল ডিম্বাকৃতিৰ, ঠোঁটযুক্ত আৰু টান। ই ১৩-১৫ ছেঃ মিঃ দীঘল।

বহুমথুৰি গছৰ কাঠ ধোঁৱা বৰণীয়া আৰু তুলনামূলকভাৱে কোমল। সেয়ে কাঠৰ বৰ বেছি মূল্য নাই। অৱশ্যে কাঠ ঘৰুৱা আচৰাব, হাথিয়াৰ বানো, ঘৰ সাজা, তক্তা তথা ইন্ধন হিচাবে কিছুমান লোকে ব্যৱহাৰ কৰে।

বহুমথুৰি গছৰ বৈজ্ঞানিক নাম *Talauma hodgsonii*. গোত্ৰ *Magnoliaceac*. উত্তৰবঙ্গ, ছিকিম, অৰুণাচল প্ৰদেশ, অসম, মণিপুৰ, মেঘালয় আৰু মিজোৰামৰ ১৮০০ মিটাৰ উচ্চতালৈ এই গছ পোৱা যায়। চিৰসেউজ বনাঞ্চল সাধাৰণতে এই উদ্ভিদৰ

বহুদল। বৰ্তমান অসমত এই গছ ক'বাত দুই এজোপাকৈহে দেখা যায়। বিশেষকৈ উজনি অসমৰ দিব্ৰুগড়, যোৰহাট, লখিমপুৰ, গোলাঘাট, ধেমাজি আৰু উত্তৰ উজনি চোগাচোবোকাকৈ প্ৰত্যক্ষ কৰা যায়।

বিশেষকৈ সকলে কয় যে কে বিশেষ ধৰণৰ ওঠফুলৰ পৰাগযোগ ঘটায়। গোক্ৰযুক্ত ফুলৰ বসাল পুৰণ সন্ধানত সেই পতঙ্গই ফুলত পৰি পৰাগযোগ ঘটাব দৰে অতি উপকাৰী কামফেৰা সমাধা কৰে। দুইবিধে পতঙ্গবিহৰ অভাৱত ফুলৰ পৰাগযোগ নহৈ ৰা'বিত্যৰত হেঙাৰ সৃষ্টি হৈছে বুলি পৰিবেশবিদে ক'ব পাৰে। তামোল পাপৰ লগত থুৰিটো চোবাই খালে ই অক আলু মজবুত হয় বুলি কোৱা হয়। পোঁতৰ ওঠফুল হলে ই উপকাৰী আৰু তেতিয়া ই হুজুমকাৰক হিচাপে কামত দিয়ে। পাতৰ কলি বা থুৰিৰ লগতে ইন্ধন ফলো একেই উদ্দেশ্যে প্ৰয়োগ কৰিব পাৰি। ধুনীয়া পাত আৰু গছৰ আগ অংশ কাচিৎ শাক হিচাপে খোৱা হয়। ফল চৰাই ধৰিবৰ বাবে ফাৰ্দত টিপ হিচাবে ঠাইবিশেষে প্ৰয়োগ হয়।

বহুমথুৰি অসমীয়াৰ বাপতিসাহোন ৰঙালী

বিহুৰ সৈতে ওতঃপ্ৰোতভাৱে জড়িত আছিল। আজিকালি ৰঙালী বিহুৰ সৈতে জেতুকা আৰু বহুমথুৰিৰ ব্যৱহাৰ একেবাৰে কমি অহা পৰিলক্ষিত হৈছে। জেতুকাৰ বোলোৰে নখ, হাত বুলালেও বহুমথুৰিৰে হাত আৰু দাঁত ৰঙ কৰাৰ পৰম্পৰা প্ৰায় নাইকিয়া হ'ল বুলিলেও বঢ়াই কোৱা নহয়। অৱশ্যে মঞ্চত বিহু মাৰিকল যাওঁতে (হয়তো বিচাৰকক আকৰ্ষিত কৰিবলৈ) ঠাইবিশেষে বিহুৰতীয়ে বহুমথুৰিৰ ৰঙেৰে ওঠ বুলোৱাৰ কথা শুনি যায়। তাৰ পৰিৱৰ্তে আজিকালি বজাৰত অতি সহজলভ্য লিপাটিক আৰু মেইল গালিচে সেই ফুল অধিকাৰ কৰিছে। বহুমথুৰিৰ গছ আজিৰ নতুনচাম লোকে নেদেখা বা চিনি নোপোৱাৰ দৰে হৈছে। এই গছ যি দুই এজোপা আছে সৰ্বক্ষণ কৰা তথা নৈক পুৰি ৰোপন কৰি ইহঁতৰ সংখ্যা বৃদ্ধি কৰাটো অতি জৰুৰী হৈ পৰিছে। অন্যথা যি কেইজোপা গছ জীৱিত অৱস্থাত আছে সিহঁতে কালৰ বুকুত লুপ্ত হ'বলৈ সৰহ সময় নালাগিব।

লেখিকাৰ ঠিকনা : সহযোগী অধ্যাপিকা,
ধেমাজী মহাবিদ্যালয়।

০০০০০

ব'হাগৰ ছবি

জ্যোৎস্না বৰুৱা

ব'হাগ বিহুৰ সময়ত মই জন্ম গ্ৰহণ কৰা শুৱনি গাঁওখনলৈ মোৰ বৰকৈ মনত পৰে। আৰু লগে লগে প্ৰকৃতিৰ ৰূপ-ৰস-গন্ধ-বৰ্ণ-স্পৰ্শ সমন্বিত এক সজীৱ প্ৰেমময় আৰু আনন্দপায়ক আশ্চৰ্য্য সুৰ অস্ত্ৰাভাসত বাজি উঠে। ব'হাগ আহিলে স্বচ্ছন্দে প্ৰাণৰত হৈ উঠা মোৰ শৈশৱ আৰু কৈশোৰৰ গাঁওখন যেনে বামাধেম্যয় কবি প্ৰফুল্ল ভূঞাই 'বিহু' নামৰ কবিতাতোত অঁকা প্ৰাণময় ছবিখনা -

"সৰু সৰু গাঁওবোৰ প্ৰাণেৰে উপচি গ'ল
আৰু তাৰ সৰু সৰু প্ৰাণবোৰ
আনন্দত ফুল হ'ল - ব'হাগৰ ফুল;
পথাৰ মুখৰ হ'ল
বিকাম টকা আৰু পেপাৰ মাতত।
জীৱনত যেন এইবোৰ প্ৰথম শুনিবলৈ গান
সুৰ আৰু প্ৰাণ তাত ইমান নিৰিঙ'।"
(নতুন
কবিতা, সম্পাদক-মহেন্দ্ৰ বৰা)

বিশেষ অসুবিধা নাথাকিলে প্ৰতিবাৰে গৰু বিহুৰ দিনাই আমি সপৰিয়ালে মোৰ জন্মগাঁও আৰু স্বামীৰ জন্ম গাঁৱৰ ঘৰ দুখনলৈ যাওঁ। গৰুবিহুৰ দিনাক লৈ আমাৰ সকলোৰে বাবে এটা সৰ্বসাধাৰণ আছে - 'চ'তত চৰুবি/ব'হাগত বাবৰি/ছেৰত আমনা ধান/গৰু বিহু দিনাখন ল'ব আৰু পৰি বৈকুণ্ঠত ধান।' অলপদূৰ আগবাঢ়িয়ে ফটবিহুতলীৰ ওচৰতে

লাগি থকা আছৰ কাৰ্যালয়ৰ দেৱালত অচিন শুভাকাঙ্ক্ষীজনে ডাঙৰ ডাঙৰ বগা আখৰেৰে লিখা সুন্দৰ আৰু সত্য শব্দ চাৰিটাতে মোৰ চকু পৰিল - গছ থাকিলোহে বিহু থাকিব। শব্দ চাৰিটা পাওলি গাওলি গৈ থাকোঁতেই চিনাকী যুৱক এজনক লগ পালোঁ। তেওঁ গাঁৱৰ যুৱ সংঘৰ সম্পাদক। উপবাচিয়ে বেৰে ক'লে- 'ছবি গাবলৈ এইবাৰো মই মানুহবোৰক কৰুণ মিনতি কৰিব লাগিব। ঢুলীয়াৰুকেই জনে খা-খক আছতীয়াকৈ বিচাৰিব। ইয়াৰ ভিতৰতে কোনে কোনোৱে কবোবাৰ ঘৰৰ চোতালত ভবি নেপোলেবাৰ কিবা-কিবি অজুহাত দেখুৱাব। এনোকোনা বিহু পৰম্পৰা, ছবিৰ পৰম্পৰা বাক অটুট থাকিবনে? স্বামীৰ জন্ম গৃহত প্ৰবেশ কৰাৰ লগে লগে প্ৰতিবেশী এঘৰৰ অকণমানি এটাক লগ পালোঁ। মৰমৰে তাক সুধিলোঁ - 'তুমি আজি গৰুৰ গা ধোৱাবলৈ গ'লা নে নাই?' সি তপৰাই উত্তৰ দিলে - 'খাল-বিলত পানী নাই নহয়, আমি ঘৰতে গৰু ধোৱালোঁ।' একেদৰে মোৰ জন্মগৃহতো একেধৰে কথা শুনিলোঁ - 'ওচৰৰ বৰদৈ পুখুৰীত গৰুৰ গা ধুবলৈ পানী নাই। পাঁচটা গৰুক দমকলৰ পানীৰেই গা ধুৱাব লাগিব। গৰু বিহুৰ দিনাৰ প্ৰতিখন গাঁৱৰ ছবি আগতে আছিল এনেধৰণৰ - 'চ'তত বেজি ব'হাগলৈ ভেঙে মাৰিলে। নববৰ্ষৰ নবীন দিনৰ উৰুকাই দেখা দিলেহি। ন-পানী বাঢ়িল। গৰু বিহু হ'ল। গৰুক মাহ-হালধি ঘঁহি ৰূপালত ফোট দি, সাতো-সাগৰৰ পানীৰে নোবাই-ধোৱাই ছটো বন্ধা লাও-বেঙেনা, বৰথেকেবা খুৱাই, লাও-বেঙেনা

পেলা পিন্ধাই, ডিঙিৰ পথা আৰু ছট সলাই আনি নিজৰ নিজৰ গোহালি ঘৰত, বৰঘৰৰ ছালত খুঁচি থয় গোটেই ৰুৱাৰে অপায়-অমংগল নহ'বৰ বাবে। সেইদৰে ঘৰত বজী গছ, গৰু থাকিলে সেই গৰুৰ ঠেং সবকোৱা খোৱাল আনি নলগা গছজোপাত বান্ধে।

'মাৰ সৰু বাপেৰ সৰু
তই হ'বি বৰ বৰ গৰু'

কি গৰুক আৰ্শ্ববাদ দিলে। দীঘলতি মাখিয়তীয়ে

'মাখিয়তী মাখি পাত
মাখি মাৰী জাত জাত'

লি গৈ তাক কোৱাই ম'হে-ডাঁহে খাব নোৱাৰিবলৈ কটপা দিলে। গধূলি পদূলিৰ পৰা গোহালিলৈকে ওৰে বটোত তুহৰ জুই ধৰি মাখিয়তী-দীঘলতিৰে যাগ দি, লি গিঠা খুৱাই তৰাৰ পথা পিন্ধাই চৰণ ধুৱাই সেৱা কৰি ঠাঁইৰ যাত্ৰাৰ ঘাই সঁজুলি গোৱধনৰ পূজা শেষ কৰিলে। সেই দিনাই গধূলিলৈ ছবি (বিহুৰ বেগুৰা বেগুৰ শৰ্মা)

বিজ্ঞান আৰু প্ৰযুক্তিবিদ্যাৰ দ্ৰুত উন্নতি তৃণভূমি মৰু জলাশয়ৰ দ্ৰুত অৱক্ষয়ৰ বাবে গৰুৰ গৰিমা হ্রাস পালো আমাৰ দৰে নন্দন-বন্দন আৰু শুৱনি গাঁৱত 'শৰ' আৰু কৈশোৰ পাৰ কৰা মানুহৰ মনত গৰু বিহুৰ সুন্দৰ ছবিখন চিবঅন্মন হৈ ব'ব। গহীন-গভীৰ এই প্ৰশ্নপ্ৰশ্নীটোৰ সৈতে যে আমাৰ কেনে যুগমীয়া বন্ধন আছিল? বৃহৎ এপাল গৰু চৰোৱাৰ বাবে গাঁওখনত থকা পুখীৰ নীতি-নিয়মবোৰেও গাঁওখনৰ মানুহবোৰক জড়িত কৰি ৰাখিছিল। মোৰ কৈশোৰ কালত এবছৰত আমাৰ ঘৰ গোহালিত বিভিন্ন নামেৰে চিনাকি মুঠ ঠাণ্ডা গৰু আছিল আৰু আমি নিজকে ডাঙৰ মানুহ বুলি ভাবিছিলোঁ। কাৰণ তেতিয়া আমি বিশ্বাস কৰিছিলোঁ 'ঘৰ নাই গৰু সি সবাতোকৈ সৰু।'

'পোন প্ৰথমে 'চ'ত-ব'হাগৰ সন্ধিক্ষণত বসন্তকালৰ পূৰ্ণ পয়োভৰৰ মাজত স্বতঃস্ফূৰ্ত আবেগলবৰ হোমোলনিত যি উৎসৱ হৈছিল আৰু যি

অনুষ্ঠান উৎসৱৰ এক প্ৰধান অনুষ্ঠান আছিল, 'বৈহ' অৰ্থাৎ গৰু পূজা, তাকেহে পোনতে বিহু বোলা হৈছিল। টাই ভাষাত 'বৈ' মানে পূজা বা উপাসনা আৰু 'হ' মানে সৰু। 'বৈহ' কালক্ৰমত বিহুলৈ ৰূপান্তৰিত হ'ল। (বিহু এটি সমীক্ষা-লীলা গগৈ)

সময়ে অনেক কথাই সলাই পেলায়। পৰিবৰ্তনই চূড়ান্ত সত্য বুলি আমি অনেকবাৰ নিজকে পতিয়ন নিয়াৰ লাগিব। গছ-গছনি, খাল-বিল, নৈ-নিজৰা, চৰাই-চিকিটি..... আদিৰ লগতে আমি হেৰুৱাবলৈ গৈ আছোঁ একেবাৰে আপোন গৰুগাৰো। গৰুৰ স'তে নানা ধৰণ জীৱনৰ এঘোৰা অতিবাহিত কৰা আমিৰোৰে মাত্ৰ ক'ব লাগিব - "পৃথিৱীখনতো সদায় সন্নি হৈ থাকে। কোনে জানে তোমালোকে একে ঠাইতে থাকিবানে নাথাকা.....(সাতদিন পুতেকে নাও মেলি যায়-হোমেন বৰগোহাঞি) উমাই ডিকুৰেপিয়ে গাই গৰুক বৰ ভাল পাইছিল। তেওঁ কৈছিল - পৃথিৱীৰ সকলো প্ৰাণীৰ ভিতৰত আটাইতকৈ নিজু আৰু মৰমলগা প্ৰাণী হ'ল গাইগৰু। নিজৰ পোৱালিটোক হেৰুৱাব লগা হ'লে বা সি চৰুৰ আঁত হ'লে গাইগৰুৱে যি ব্যাকুলতা দেখুৱায়, তেনেকুৱা ব্যাকুলতা আন কোনো প্ৰাণীয়েই দেখুৱাব নোৱাৰে। ক'বলৈ মই লাজ নকৰোঁ যে গাইগৰু বোৰক মই গভীৰভাৱে ভালপাওঁ।"

কিমান যে ভাল লগা আৰু ভালপোৱা বস্তুৰ স'তে আমি আমাৰ ভাল মনৰোৰো হেৰুৱাই পেলাব লাগিব। স্মৃতিৰেৰে ক্ৰমশঃ ধূসৰ হৈ লিগছৰ ফালে গতি কৰিব। অশ্ৰুসজল দুচকুৰে দুসেই বিবাদ বুকুত সামৰি সুতৰি আমি ভৱিষ্যতলৈ গৈ থাকিম। প্ৰজন্মৰ পাছত প্ৰজন্মৰ অহা-যোৱা চলি থাকিব। গোলকীৰকৰ বিধত জীৱ-জন্তুবোৰ ক্ৰমশঃ সৰু হৈ গৈ থাকিব। এদিন কোনো বিশ্ৱাসই নকৰিব এই কথা - 'যাৰ নাই গৰু সি সবাতোকৈ সৰু।' তথাপি ব'হাগ আহিব। কৰ বসন্ত স'তে মনৰ বসন্তৰ মিলা-প্ৰীতি বুজি নোপোৱা

মানুহবোৰে কৃত্ৰিম আন্দলত উত্ৰাল হৈ আজিকালি যেতিয়াই-তেতিয়াই ব'হাগ বিহুকে পাতি থাকে। যথেষ্ট নাচ-গান কৰাকে এতিয়া অনেকে সংস্কৃতি বন্ধা কৰা বুলি বুলি পায়ে। যিবোৰ বিহুগীতক আন্তৰ্জাতিক খ্যাতিসম্পন্ন লোক-সংস্কৃতিৰ গৱেষক পণ্ডিত ড° প্ৰফুল্ল দত্ত গোস্বামীয়ে "finest folk poetry" বুলি উচ্চ মন্তব্য দিছে, তেনেবোৰ বিহুগীতৰ কালিকাত কালিমা সানি এচামে কেবল বাৰসায়ত নামি পৰিছে। নিজৰ সভ্যতা - সংস্কৃতিক মহিমামগ্নিত কপত চিৰবৃগমীয়া কৰিবলৈ আন্তৰিক এক সূত্ৰ তাত্ত্বনা অকৃত্ৰিমভাৱে বাস্তৱিত্বে অনুভৱ কৰিব পাৰিব লাগিব।



০০০০০

১৭০

বিহুৱল

পূহমাত্ৰে পৰা একেঠোৱাৰিয়ে জেঠলৈকে ব'হাগ বিহু পাতি নাচ-গান কৰি থাকিলে ব'হাগৰ সৌন্দৰ্য অকৰ্ণিতাহক সুবন্ধা দিয়া নুবুজায়। সেউজীয়া প্ৰকৃতিৰ সুবন্ধা আৰু প্ৰতিপালনেৰে আমি হানৰৰ সেউজীয়া ভাব-অনুভূতিবোৰক লালন-পালন কৰি বসন্তৰ বিহু প্ৰেমিক হ'ব পাৰিব লাগিব। বনৰ বসন্তৰ সৈতে মনৰ বসন্তৰ মিলন উৎসৱে ব'হাগৰ ছবিখন চিৰদিন উজ্জ্বলৈ ৰাখিব।

লেখকৰ ঠিকনা :- আমোলাপাট্টী, চক্ৰৱৰ্তী।

অসমীয়া জনজীৱনত বিহুগীতৰ নান্দনিক সুবাস

জেপোলীন ৰাজ কুমাৰী

মাটি, শিপা আৰু নৈ। অনাদি কালৰে পৰা এই পৃথিৱীৰ প্ৰত্যেক জাতি-জনগোষ্ঠীৰে সভ্যতা সফূৰ্ত মূল ভেটি। নৈৰ বনুকাত সভ্যতাই বাহ সাজে যত্নসভ্যতাৰ বুকুত গঢ়ি উঠে কলা সংস্কৃতিৰ বহুৰঙী বিন্ধা। অসমৰো লুইত আৰু অন্যান্য উপ নৈসমূহক ধৰি কোনো সংস্কৃতি উজ্জ্বল, আৰোগ-অনুভূতি, প্ৰাণ পৰি উঠিব নোৱাৰে। সেয়ে, অসমীয়াৰ বুকুৰ আগলৈ সিঁথি বুকুয়ে বুকুয়ে বঠা বাই সাতোৰঙী পালতৰা আঁচল উৰুই পুনৰ আহিল হেঁপাহৰ বঙালী। এতিয়া, বসন্ত ৰুহৰ সুগন্ধত গছে-বনে, ফলে-ফুলে প্ৰকৃতিও উখল-খল। বসন্তৰ শুভাগমনত বনৰ কুলি-কেতেকী, বিহুহৰ, সখীয়াতী, চৰাই কেইটিৰ গাতো লাগিছে টোকৰ উতলা জোৰাবৰ উন্মাদনা। যিহেতু অসমীয়াৰ প্ৰাণক চেনেহৰ এই বঙালী বিহুটিয়ে কঢ়িয়াই আনে তেপৰ আনন্দ আৰু সৃষ্টিৰ গৌৰৱ। বিহুৰে অসমীয়াৰ পুথু জীয়াই ৰাখে পৰম্পৰা, লোকগীত, লোকচাৰা আৰু লোক বিশ্বাস। যুগে যুগে প্ৰতিজন অসমীয়াৰ মনত বিহু নামসমূহে নৱ নৱ চেতনাৰে প্ৰাণ পাই আহিল। প্ৰকৃতিৰ জীয়াৰীৰ এনে জাতিদ্ধাৰ ৰূপ-গুণ, পুৰুষকটী মুৰ্খনাই বাক কোনগৰাকী মানুহক আকৃষ্ট কৰাকৈ থাকিব পাৰে? এনেহে বতৰত সেয়ে পোনো বিহুৱা ডেকাই, বহুনাজনীয়ে মকমৰ দীঘে দি উল্হৰ ৰাখিব বৈ দিয়া বিহুবান খনিৰে মূৰত পাগ

মাৰি আনন্দেৰে বিঙিয়ায় -

“অতিকৈ চেনেহৰ মুগাৰে মধা
তাতেকৈ চেনেহৰ মাকে;
তাতেকৈ চেনেহৰ ব'হাগৰ বিহু
নেপাতি কেনেকৈ থাকে।”

অসমীয়াৰ গামোচা বা বিহুবান খনি হিয়াৰ আমঠু অতিকৈ চেনেহৰ। সেয়ে মধা, মাকেৰে গঢ়ি তোলা তাত শাল খনিৰে সৈতে অভিন্ন যোৰা গঠা আহে ব'হাগৰ বিহুটিৰ। ফাগুন, চ'ত মাহেৰে পৰা অসমীয়া শিপিনীৰ তাঁতশালে প্ৰাণ পাই উঠে। মাকেৰ খিত খিতনি, গৰকাৰ দপ্পনি আৰু সেপাতিৰ সুবলা মতে চৌদিশ ৰজনজনাই তোলে। অসমীয়া তিবোতাই নিজ ঘৰতে মুগা পুহি, সূতা কাটি, মধা ফুৰাই যমীক ফুলে যাবলৈ বাতিটোৰ ভিতৰতে ককা কাপোৰ বৈ দিয়াৰ কাহিনী পৃথিৱীতে বিৰল। অসমীয়া পাকৈত শিপিনীয়ে কাপোৰত কচা ভৰকাফুলীয়া ফুল সেবি মহাত্মা গান্ধীয়ে কৈছিল: ‘অসমীয়া শিপিনীয়ে কাপোৰৰ পাকিত সাধু ৰচনা কৰে’।

বিহুগীতসমূহে স্বপ্নালী ইতিহাসৰ কথাও বাবে বাবে সোঁৱৰাই দিয়ে -

“স্বৰ্গদেউ ওলালে বাটচ বাৰ মুখলৈ
দুলীয়াই পাতিলে সেলা
কাণত জিনিকিলে মকৰ কুণ্ডল

১৭১

বিহুৱল

গাতে গোমচেন্ডৰ ঢোলা।”

নিকিবাকৈ নিয়াটোও যেন প্ৰকৃতিৰ অ-
ঘোষিত নিয়ম। অশা নকৰাকৈ বাথৰুৰা ব'হাগীজনীয়ে
কিছীতৰ লহৰে লহৰে ছন্দে ছন্দে সিঁচি দিয়ে বসন্তৰ
ভৰুশ সাপোন। জনজীৱনৰ লগতে কৰ পণ্ড-পক্ষী, গছ-
নতাইও ন-সাজেৰে কনকবিগুৰুদেৱে জপিয়াই নাচে।
সেয়ে কুঞ্জলতা কাপৌ, কোতকী, নাহৰ, বৰ্হমথুৰি,
বকুল, আম আদিৰে বিছীতত বিশেষ ভাৱে আসন
অলাকৃত কৰিছে -

“পদূলিৰ মুখেত নাহৰ ভূগি ফুলিলে
মনে মোৰ কেনেবা কাৰে
আমৰে ভালতে কাপৌফুল ফুলিলে
চেনাইলৈ মনতে পৰে।”

ব'হাগৰ বুকুত জাতিয়ে গুঠে, শাশ্বত
আবেগেৰে তেজাল প্ৰচুৰ্য। সেয়ে ঢোল, পেঁপা, গগনাৰ
মন মতলীয়া মাত শুনি নান্দীৰো গা সাতখন-আঠখন
হৈ বিছতলীলৈ বাবলৈ উথল-মাথল লাগে। ঘৰৰ
সকলো কাম বনক একাঘৰীয়াকৈ থৈ বাঙালী
বাহুসৈজনীয়ে ককালত আচলে পাৰিয়ে গুঁগা ক্যা বিহা
মেৰিয়াই কম্বোৱা তুলাৰ দৰে উম্মা হৈ পৰে -

“আজি বিছ বিছ কাছি বিছ বিছ
নাহৰ ফুল ফুলিবৰ বতৰ
বংঘৰ বাকৰিত ঢোলৰ মাত শুনি
উজ্জ্বলিত ভাঙি যাওঁ বঁতৰ।”

পূৰ্বতে উল্লেখ কৰি অহা হৈছে যে, আৰহমান
কালৰে পৰা নৈৰ সৈতে শ্ৰমজীৱী লোকৰ জীৱন-
জীৱিকা, আবেগ-স্পন্দন, সকলোখিনি ওতপ্ৰোত
ভাৱে জড়িত হৈ আহিছে। এনে প্ৰবাহমান সম্পৰ্কই
সকলোকে দিয়ে জীয়াই থকাৰ প্ৰেৰণা।

“নৈৰ পাৰে পাৰে নলৰে গাঁজালি
হাতে কলি গৰু চৰে
নাচনীৰ মূৰতে গুটি ফুলৰ গামোচা
পখিলা উৰাদি উৰে।”

অনাহাতে লুইত আৰু অন্যান্য উপ নৈ সমূহে
যুগে যুগে কঢ়িয়ায় মানুহৰ প্ৰেম-পীৰিতি, সপোন-
দিঠকৰ বতৰাও। সেয়ে বিছগীতেও এইদৰে কয় -

“লুইতৰ বালি বগী ঢকে ঢকী
কাছই কণী পাৰে লেখি
গাতে জুই জ্বলে সৰিয়হ বাগৰে
ধনক পানী ঘাটে দেখি।”

বৰ্ষাৰ আগমনে অসমীয়া কৃষিজীৱীৰ কৃষ্ণক
নমাই আনে সেউজীয়া সপোন। আশাৰ ভৰুশ মালকত
বোলে সেয়ে বিছগীততো বহণ লগায় -

“তুমি কৰি যাবা বোৰনী দৰনী
মইয়ো বাই যাম হাল,
তেমালৈ চাই চেনেহী বান্ধি যাওঁ ডাঙৰি
যুঁৰীয়া ভঁৰাল মেট মৰাই ল'ম।”

কেতেকীসজীয়া বসন্তৰ বাকৰিত মূৰ্ত হৈ উঠে
প্ৰেম-পীৰিতি, সাগৰ-গভীৰ আন্তৰিকতা। কিয়নো
শাশ্বত প্ৰেম ঈশ্বৰৰ মহামান্য অৱদান আৰু বিছীত
মানেই যেন প্ৰণয় যুগলৰ সুৰীয়া গীত। আমোন-মেল
হৃদয়ত দীপ্ত অনুৰাগ সিঁচি এয়া দৃষ্টিৰ তৃপ্তি, ভৰুশ
আবেগ। সেয়ে নৈৰ পাৰত ম'হ চৰাই থকা বন্দ
ককাইটিৰ মুখেৰেও ঘাটলৈ পানী আনিবলৈ যোগ
প্ৰাণাধিক চেনেহীজনীক দেখি স্বতঃস্ফূৰ্তভাৱে কয়
আহে এনেদৰে -

“মুখলৈ কি চাবা পূৰ্ণিমাৰ জোন ফেন
চকু সৰণৰ তৰা
গাললৈ কি চাবা সেন্দূৰী আম নে
জিলিকে নিলগৰ পৰা।”

অলপ কাষ চাপি ডেকাই আকৌ গায় -

“প্ৰথমে ঈশ্বৰে সৃষ্টি শ্ৰজিলে
তাৰ পিছে শ্ৰজিলে জীৱ
সেইজন ঈশ্বৰে পীৰিতি কৰিলে
আমি বা নকৰিম কিয়?

প্ৰেমে জাত্যাভিমান নামানে। নিচিনে উজ্জ

টো হ'লেও কেতিয়াবা পৰিয়ালৰ, সমাজৰ কথা চিন্তা
কৰি গাভৰুজনীয়ে মাক - দেউতাকে পছন্দ কৰি দিয়া
বালি বিয়া হৈ যাবলগীয়া হয়। তেনেকৈও ডেকাজনৰ
দৰে অৱস্থা, হৃদয়ৰ বতৰা বাক কেনে হ'ব পাৰে? নিশ্চয়
বিহৰ বেনাৰে জৰ্জৰিত। হয়, সেয়ে কোনোবা
সেইটোয় অস্তৰ বিবাদবোৰক বিছ নামৰ জৰিয়তে
লুভৰে বহিঃ প্ৰকাশ ঘটায় -

“মাকে নিন্দা কৰি খাবি কত দিন
যুঁৰীয়া ভঁৰালৰ ভাত
এদিনা লাহৰী এনে দিন আহিব
খুজিও নেপাবি মাত।”

যাহত জনজীৱনৰ সৰহ সংখ্যক বিছগীতেই
প্ৰে-ওতপ্ৰাণ, বিহৰ-বেন্দা, আশা-নিৰাশা, আশীৰ্বাদ-
ঘটিকা, পোৰা-নোপোৰাবে বিজড়িত। সেয়ে
গাভৰুজনীৰ ক্ষেত্ৰতো কেতিয়াবা অনুৰূপ ধৰণে হৃদয়
লৈকা দেখা যায় -

“আগলি বাঁহৰে লাহৰি গগনা
বহি তাঁতৰ পাটত বাওঁ
আহে কি নাহে ঐ মোৰ ধন চেনাই
চিৰি পাতি মঙ্গলখন চাওঁ।”

আকৌ অসমীয়া আ-অলংকাৰ সমূহেও
কিছীত অনন্য মাত্ৰা প্ৰদান কৰিছে।

“হাতৰে শুবনি হাতৰ গামে খাক
ককালৰ শুবনি বিহা
শিৰৰে শুবনি দীঘলকৈ সেওঁতা
গলখন শুবনি খোপা।”

ব'হাগ জাতিৰ প্ৰাণ। বিছগীত অসমীয়াৰ মান।
প্ৰহৰুশৰে তেজে তেজে প্ৰবাহমান আঁচলৰ ধন ব'হাগ
অৰু বিছগীতসমূহ। এনেহে ব'হাগৰ বিহটিক বাক
বেদনজন অসমীয়াই নেওচা দিব পাৰে? সেয়ে জীৱন-

জীৱিকাৰ তাড়নাত ঘৰৰ পৰা আঁতৰত থকা
লোকসকলে বিছলৈ তিনি চাৰিদিন থাকোতেই স-
পৰিয়ালে, স-বাগৰে সাতমপুকৰীয়া শিপাতল কিচাৰি
গাৰঁৰ ঘৰলৈ চপলিয়াই আহে। এয়াও জাতিটোক,
পৰম্পৰাক, ঘৰখনক খামুচি ধৰি বখাৰ নিৰুলন
সম্বন্ধন। অনাহাতে সাত সাগৰ তেৰ নদীৰ সিপাৰে
থকা জনৰো কিৰ কেইনিত হেঁপাহৰ ঘৰখন, গাঁওখনে
চোৰেং চোৰেংকৈ মনত পৰে। সেয়ে বিছ নামৰ জৰিয়তে
এনেকৈয়ে অসমীয়াৰ হৰ্ব মিহলি, বিহৰ-বেন্দা উপলব্ধি
কৰিব পাৰি।

“বিশেষতো নহবে মন সনমীয়া
কোম্পানীৰ চাকৰিটো নহবে মন;
কামোৰা তুলাৰো বেনেংকৈ উৰিছে
ঘৰলৈ উৰিব মন।”

সেয়ে ক'ব পাৰি, ব'হাগ মাথো আমাৰ স্বত্ব
ভিত্তিক জাতীয় উৎসৱ, পৰম্পৰা, ৰীতি-নীতি নাইবা
অফুৰন্ত উজ্জ্বল সম্পদনাই নহয়; ব'হাগ জাতিৰ ঐতিহ্য,
গৌৰৱ, জীৱনৰো আৰু এখন স্বচ্ছ দাপোণ। য'ত
জাতিৰ প্ৰতিচ্ছবি স্বচ্ছ ৰূপত যুগ-যুগান্তৰৰ পৰা
বৰ্ত্তমানলৈকে দেখা পোৱা যায়। আৰু অনুৰু ভৱিৰাওও
দেখা পাবলৈ এনে এখন দাপোণক আমি অসমীয়াই
সদায়ে স্বচ্ছ কৰি ৰাখিবই লাগিব। তেহে জনজীৱনৰ
আয়ুস বেগাই বিশ্ব দৰবাৰলৈ সেতু গঢ়ি অনন্ত কাললৈকে
স-গৌৰৱেৰে মূৰ তুলি জাতিৰ পৰিচয় দিব পাৰিব।
অন্যথা মাটিৰ সৈতে শিপাতল বিছিন্ন হলে হাজাৰ
বুৰঞ্জীৰ পাত লুটিয়ালেও জাতিটোৰ অস্তিত্ব কিচাৰি
পোৱ কঠিন হ'ব।

লেখিকা :- নাৰ্জিৰা
ফেব্ৰু - ১৯৭১

বিহু নামত সৌন্দৰ্য

জীৱন ঘৰফলীয়া

চ'তে গই গই ব'হাগে পালেহি
ফুলিলে ডেবলি লতা।
কৈনো কৈ থাকিলে ওৰকে নপাৰে
ব'হাগৰ বিহুৰে কথা।

বাতিৰে বাতিটো কাটি সূতলাহি
ধনলৈ বিহুৱান বালোঁ।
বঙাকৈ আঁচৰে বাছি পানে কাটা
টিপতে লুকুৰাই থলোঁ।”

০০০০০

অসমীয়াৰ জাতীয় জীৱনৰ আত্মবিকতা
বিজয়িত বিহু উৎসৱৰ কথা কৈ থাকিলেও ওৰ নপাৰে।
মুগাৰ মছাতকৈও মৰমৰ বিহু নামত অসমীয়া মানুহৰ
মনৰ আগ্ৰহ, হেঁপাহ আৰু আত্মবিকতা যেনেদৰে প্ৰকাশ
পাইছে ঠিক তেনেদৰেই প্ৰকাশ পাইছে অসমীয়া মানুহৰ
সৌন্দৰ্যবোধ। মানুহৰ সৌন্দৰ্যবোধ সৃষ্টি-প্ৰতিভা,
মানসিক উৎকৰ্ষৰ বুকুতেই সংস্কৃতিৰ জন্ম। বিহুও
অসমীয়া সাংস্কৃতিক উৎসৱ।

সৌন্দৰ্য অনুভূতি মাধোন; আপেক্ষিক।
জিভাৰ সোৱাদৰ দৰে সৌন্দৰ্যৰ সোৱাদো মনটোৱে প্ৰতি
বেলেগ হ'ব পাৰে। উৰুঙা ফাওনৰ সুকণ্ঠাইদি বঙৰ
সঁফুৰা কঢ়িয়াই অনা বঙালী বিহু আগমনত অসমীয়া
শিপিনীৰ গাত তন্ত নাইকীয়া হয়। স্নেহিক দিবলৈ লোৱা
বিহুৱানখনত বাবিকুলীয়া সৌন্দৰ্য দেখি বিহুৱা ডেকাই
গায় -

“আইদেইৰ গামোচা বাবৰি ফুলীয়া
ডিৱক জিলাৰে সূতা।”

০০০০০

১৭৪

বিহুৱান

০০০০০

লোক বচকত কুলি আহে আৰু আহে বিহুৱতী। লগত
গাহে মুখত নতুন মাত লৈ সখিয়তী, হেঁটুলুকা,
পুঁকুলা। চবাইৰ উৰনীয়া স্বভাৱলৈ মনত পেলাই ডেকা
গছৰে গায় -

“চবাই হোৱা হ'লে উৰি গলোহেঁতেনে
দুকাষে দুপাখি লৈ।”

০০০০০

বহুৰে মুখতে কপৌ কুকলিয়াই সাইলাখ মদনৰ
মহ'। মদন গৰকা মনত চবাইৰ কপ সৌন্দৰ্যই বিহুৰ
বহুত সলায়েই নতুন কপ লয়। নদীমাতৃক অসমৰ
কিৰা ডেকাৰ মনত নৈ-নিজৰাই সৌন্দৰ্যৰ সঁফুৰা মেলে।
গছ কপী পাৰে লুইতৰ বগী ঢাকে ঢকী হোৱা - দৈয়াং,
দিয়াং, জাজী, ধনশিৰী, বঙানে, চিচি, ভোগদৈ, কলং,
দিং আদি নৈৰ গৰা, সোঁত পানী আৰু অনান্য
প্ৰকৃতিৰ কপ ফুটি ওলায়।

বঙালী বিহুৰ বঙৰ সঁফুৰাত দেহ মন প্ৰাণ
উৰেই বিহুৱা নচা নাচনীজনীৰ অঙ্গে-অঙ্গে বিকশিত
হৈছে অসংখ্য দেখি বিহুৱালীয়া ডেকাৰ মনতো সৌন্দৰ্যৰ
প্ৰদন নামে। যৌৱনৰ পৰশত ধৰিত্ৰী ধুনীয়া হোৱাৰ
লগে লগে বিহুৱা ডেকাৰ সৌন্দৰ্যৰ প্ৰতি তীব্ৰ হেঁপাহ
হয়। প্ৰণয়ৰ পূৰ্ববাগত কোমল মনৰ ডেকাৰ হয়তো
ক'লৈ মন যায় :-

চবাই হালধীয়া পাখী বিন্দীয়া
অৰণ্যৰ ভিতৰত টোপ
নিটোৰে ভিতৰত এবাৰ নেদেখিলে
পেটটো নালাগে ভোগ।”

কিৎ সেইদৰে যৌৱনৰ উন্মাদনাই গাভৰুৰ চকুতো
সৌন্দৰ্যৰ ইন্দ্ৰজাল তৰে। সেই সময়তে পৃথিৱীৰ
সৰুসো সৌন্দৰ্যই যেন কেন্দ্ৰীভূত হৈ পৰে এক নিৰ্দিষ্ট
বিন্দুত।

“উজাই চালো মই ভটীয়াই চালো মই
তোমাৰ মন শুনি নাই
দেবে এই মৰিব মনিচে মৰিব
তোমাক জানো অকলে পাই।

বিহুৱামৰ লগত মুকলি বিহুৰ নাচনী গৰাকীৰ
এৰাৰ নোৱাৰা সম্বন্ধ। ঢোলৰ ছেৰে ছেৰে, পেঁপাৰ লহৰে
লহৰে নচা নাচনী গৰাকীৰ দেহৰ প্ৰতি অংগৰ সৌন্দৰ্য
বিহুৱামত দাণ্ডি ধৰা হৈছে। খামুটীয়া কঁকাল। চপকলীয়া
আঙ্গুলী, পদুমৰ ঠাৰি যেন বাছ, ককিলাসজীয়া গা
যেতিয়া বিহু নামৰ সৰুত নাচি উঠে, তেতিয়া সঁচাকৈয়ে
এক অপরূপ সৌন্দৰ্যৰ সৃষ্টি হয়। এনেদৰে নাচনীত
পখিলাৰ সৌন্দৰ্য আৰোপ কৰা হৈছে -

“ঢোলটি বাবৰে তিনিটি আঙ্গুলি
মাজৰটি আঙ্গুলি লাবে,
আমাৰে নাচনী নাচবলৈ খবিলে
পখিলা উৰালি উবে।”

যৌৱন গৰাকি যোৱা ডেকাৰ চকুজুৰিয়ে গাভৰুৰ
সৰ্বাঙ্গতে সৌন্দৰ্যৰ উমান পায়। গাভৰুৰ এনে সৌন্দৰ্য
বিহুৱামত সৌন্দৰ্যৰ পোহাৰ মেলিছে। বিহুৱামৰেণত
সৌন্দৰ্যৰ প্ৰকাশ কৰিবলৈ বাহাৰ কৰা উপমাৰেণত
কবি প্ৰসিদ্ধিৰ গোল্ড পোৱা যায়। মূল, চবাই, জন্তু
ইত্যাদিৰ উপমাৰে সৰু বিহুৱামৰেণত অসমীয়াৰ
স্বাভাৱিক মনৰ অসাধাৰণ সৌন্দৰ্যবোধৰ সন্ধান পোৱা
যায়। হৰিণাৰ চকু, হাতীৰ শঁৰ, যৌৱাৰ ফন, তিৰহঁৰ
জালি, পদুমৰ চকা আদি উপমা সাহিত্যিক দৃষ্টিৰ ফলৰ
পৰাও তাৎপৰ্যপূৰ্ণ শাৰীৰিক আৰু প্ৰাকৃতিক সৌন্দৰ্যৰ
বিজনিত উপমাৰেণ সজীৱ হৈ উঠিছে।

“তোমাৰ চকুজুৰি হৰিণাৰ চকুয়েন
বুহুতো পদুমৰ চকা,

১৭৫

বিহুৱান

তোমাৰ বাছ দুটি পদুমৰ ঠাৰি যেন
কেচমৰ কাপোৰে ঢকা।”

বন ঘোষাৰ এটি দিশ হৈছে অঙ্গবাণ। বসন্তই উন্মনা বনা
যৌৱনৰ পৰশ পোৰা ভেকাৰ চকুত গাভৰুৰ অঙ্গে-অঙ্গে
ৰূপশিখা ফুটি উঠে আৰু সি বন ঘোষাৰ বুকুত প্ৰকাশ
পায়।

“তোমাৰ মুখখনি মালি মাছৰ নিচিনা
বামী মাছৰ নিচিনা চুলি।

০০০০

“ৰ'দ পাই জিলিকে
তোমাৰ গাল দুখনি
হাঁহিলে জিলিকে দাঁত।”

০০০০০

“হাতলৈ কি চাবা হাতীৰে গুঁৰ যেন
অৰিনো কি চাবা গোটি;
মুখলৈ কি চাবা সোল-নাপোণ যেন
এথা মোচ কঁকালৰ গোটি।

০০০০০

সৌন্দৰ্য যে কেবল নাবীৰ অঙ্গ সৌষ্ঠৱক কেন্দ্ৰ
কৰিয়ে প্ৰকাশ কৰা হৈছিল, এনে নহয়। নাচনীৰ হাঁহি,
অমিয়া মাততো সৌন্দৰ্যৰ সফুৰা লুকাই আছে। এনে
বৰ্ণনাত স্বভাৱ কবিৰ কাব্যিক দৃষ্টিৰ সূক্ষ্মতা প্ৰকাশ
পাইছে। গাভৰুৰ মাতক কুলিৰ কণ্ঠৰ লগত তুলনা কৰা
হৈছে। হাঁহিটো বিজেতা হৈছে মাণিকী মধুবীৰ লগত।

“কিনো হাত দুখনি কিনো ভৰি দুটি
কিনো তোমাৰ শুৱলা মাত।”

০০০০০০

০০০০০

“তোমাৰ দেহাটি পদুমৰ পাহি যেন
মাণিকী মধুবী হাঁহি।”

০০০০০

“তোমাৰ মাত্ৰেখাৰি কুলিৰে মাত যেন
মাত্ৰেৰে মোহিলা মোক।”

০০০০০

“মিচিকীয়া হাঁহিটি লাহৰী ওঠতে
কোন সতে এৰি য়াঁও তোকা।”

০০০০০

যৌৱনে গৰকা গাভৰুৰ দেহতেই যে ডেকাই সৌন্দৰ্য
সন্ধান পাইছে তেনে নহয়, গাভৰুৱেও ভেকাৰ দেহ
মনে বিচৰা সৌন্দৰ্যৰ সন্ধান পাইছে।

“শকতকৈ কলাফুল কঁকাল খামুচীয়া
বহলকৈ চেনাইবে বুকু
এদুবা চেনাই তোৰ কেনেকৈ পাহৰিম
নিতো সামাজিকত দেখোঁ।

০০০০০

শকত কলাফুল, বহল বুকু, খামুচীয়া কঁকাল, মুখত
মিচিকীয়া হাঁহি গাভৰুৰ আকৰ্ষণৰ বস্তু। কেবল সৌন্দৰ্য
সৌন্দৰ্যই। আকৰ্ষণৰ কেন্দ্ৰ নাছিল, গুণৰো আন
আছিল। ৰোৱনী, দাবনী, শিপিনীৰ দৰে হালোণা,
মাছুৱে, ঢুলীয়া, পেঁপুৰা, ডেকাকো বিজ্ঞানৰ বহুতো
ঠাইত ভুমুকি মৰা দেখিবলৈ পোৱা যায়। অসমীয়া
বিজ্ঞান বনঘোষাবোৰ কেবল নামেই নহয়, ইয়াৰ বুকুত
অসমীয়া মানুহৰ সামাজিক সাংস্কৃতিক জীৱন অনেক
বাতৰি সোমাই আছে।

লেখকৰ ঠিকনা
খোৰাং, ডিব্ৰুগড়

১৭৬

বিহ্বল

কবিতা

নিউজ চেনেল

কুশল দত্ত

দুশেষত একজিছ জুলাই আহিল-
মাজিপেশা আটাইকেইটা নিউজ চেনেলৰ সম্প্ৰচাৰ
প্ৰেপ্তৰে বাবে বন্ধ।

ঐ মুকুৰ লোকৰ জিভাৰ জুতি সলোৱাৰ অপৰাধত?
ঐ মুকুৰ লোকৰ মুখত মুখা পিন্ধাই দিয়াৰ অপৰাধত?
ঐ মুকুৰ লোকৰ নাকত নতুন গোন্ধ সনাৰ অপৰাধত?
ঐ মুকুৰ লোকৰ চকুত নতুন চহমা পিন্ধোৱাৰ অপৰাধত?
ঐ মুকুৰ লোকৰ কাণত নতুন ফুটা উলিওৱাৰ অপৰাধত?

যখনো ন্যায়ালয়ৰ এমাহৰ আগৰ ঘোষণা-
বইজক চমিও পাঠ দিব পৰাকৈ
চেনেলকেইটাৰ নিজৰ চৰিত্ৰই এতিয়াও পূৰ্ণ হৈ উঠা নাই
সেয়ে এসপ্তাহৰ বাবে আটাইকেইটাকে জুভেনাইল হোমলৈ পঠাব লাগে

যেখন শূনি নে নুশূনি নে কাৰোবাৰ উচিতনিত-
নতুন জুতিৰে লাহে লাহে নিজাববীয়াকৈ পূৰ্ণ হৈ অহা ল'ৰাইতে
স্বৰ্গদেৱী ষড়যন্ত্ৰৰ প্ৰতিবাদত সদায় কৰি অহাৰ দৰে
এৰোবো আৰম্ভ কৰি দিলে আন এক 'বিপ্লৱ'

বাকৈ দেখি
হাজীনে বহু নিৰর্থক আন্দোলনৰ প্ৰত্যক্ষদৰ্শী ভুক্তভোগী
কুলৰ প্ৰধান শিক্ষকৰ অগতঃ জোকৰ মুখত চুণ পৰাদি
উঠাই জোলা খোৱাহঁতৰ হওঁতে ভালৈ এটা শিক্ষা হ'ল
ফুটাইবোৰ মালিককে তপত ভাতৰ ধোঁৱাই ধৰিছিল
পিছে বুটা-এটা একেবাৰে দলিয়াই পেলাব
নগীয়া কথাও আছিল

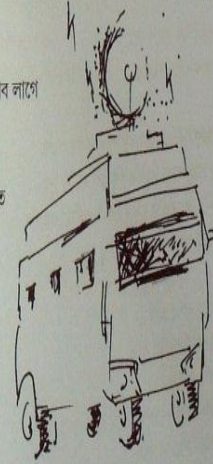

কবিৰ ঠিকনাঃ দৈনিক অসম, গুৱাহাটী।

১৭৭

বিহ্বল

চকাছন্দা বিহুৰ ধান-গান

জ্যোতিনীলিমা গগৈ

কুঁহিপাতমেলা গছ বিবিধৰ সেদুৰী গানবোৰ
চতাই পৰেবত পালোঁগৈ
বদমাই মাটিৰ ধানৰ বুকুতো সঁচলৈ নাই
বিহুৰ হেঁপাহ
মানুহৰ বুকু-মাটিত পৰি আছে মলঞ্জা হাঁচতি

ঠেঙী গ'ল কোন ধুবুৰীলৈ
পদুমীৰ গুমুমায়ে উঠা ভৰিৰ চাবে
নাভাঙে মহ-গুৱালৰ পেঁপাৰ সুৰ

তপত বিহুৰ তাপে দহে
বৰধৰব বাহিৰ-ভিতৰ

চকাছন্দাকৈ সোঁৱা বনৰীয়া ফুলৰ গোকত
ঠাহ খাই আছে বিগিকি বিগিকি মাটিৰ সুৰ
কপৌ-কেতেকীৰ বুকুৰ কোটিকলীয়া বহাগৰ
নিছিয়া ধাৰ

বাহিৰে বচং এবি
ফুলপানীছিগালৈ বাওঁ
আদৰি আনো
মাটিৰ মানুহৰ তেজ-খামে কুকলিয়াই থকা
বাপতি সাহোন বিহু.....।



কবিৰ ঠিকনাঃ আমোলাপট্ট, ঢুকুৰাখনা।

ম'হযুলি চাপৰি

কবাস্ত্ৰী গগৈ

(১)
নিশা হ'লেই
চৰিকড়ীয়াৰ বুকুলৈ
জোনটো নামি আহে

চিচু গছৰ স'তে
কথা পাতি জোনাকো
পলসুৰা মনত
সপোন আঁকে।

(২)
ব'হাগৰ দুপৰীয়া
এছিলা পকাধান বঙী বদ

চেমীয়াৰ টকাৰ
সৰু সৰু মাত
বিহুৱতীৰ বিননি

সেউজ প্ৰতিশ্ৰুতি হৈ
বুকুৰ বৰষৰ গৰকি সোমায়
কপৌফুলীয়া সুবাস।
(৩)

ধৌকি বাধৌ
ম'হযুলি চাপৰি
সাতম পূৰ্বীয়া সভ্যতা-সংস্কৃতি

গাত মেৰিয়াই লালৌ
কেছ বচা বিহা
ধুবীয়া পৃথিবীৰ সেউজীয়া মনত
গুণ গুণ সুৰ টো তুলি

ঢোলৰ চেবৰ
চেনেহ চিকুণ বিলাসিতা

কবিৰ ঠিকনাঃ কাঠকথাৰী, ঢুকুৰাখনা



ফাটবিহু

নিবিড় অনুৰাগ মানস

আবেলিৰ বহুবৈৰ ক্ৰমশঃ বিৰিঙি উঠিছিল
চাৰিকড়ীয়া হৃদয়ত.....
মাতমৰা পাবৰ কনেঙজনীৰ তপত উশাহত
নাচি উঠিল
মহমুলি চাপৰিৰ এজাক সেউজবুলীয়া সপোন...
সৃষ্টি আৰু ঐতিহ্যৰ প্ৰতিটোপাল আৰিয়ে
সাবটি ধৰিলে
ভালপোৱাৰ চিৰসেউজ পৃথিৱীখনক
অসমীয়াৰ বুকুত উথলি উঠিল
এজাক সৃষ্টিৰ কোমল বতাহ
নিজক বিছাৰি চোৱাৰ....
হেৰাই যোৱা সপোনবোৰ পুনৰ
প্ৰাণ পোৱাৰ আগজাননী...
শিলাবৃষ্টি, মেঘৰ গাজলি
ধ্বংসৰ পথাৰত সৃষ্টিৰ কিৰিলি লৈ
নাচি উঠিল এজাক তুলুবুল মাধুৰীমা
স্বৰ্গদেৱে নাম দিলে - ফাটবিহু
অম অম অসমীয়াৰ মেহৰ কোলাত গাজলি মেলিলে
সোণালী দিনৰ গান
হিতপ্ৰজ্ঞ
সমৰৰ বুৰীয়া চকা।

কবিৰ ঠিকনাঃ সম্পাদক, মাহেকীয়া অনুৰাগ, ধেমাজী।

গান

সত্যজিৎ বৰপাঃ

গান এটা বাজি উঠে হৃদয়ত
ছন্দপৰা পথাৰখনৰ দুখ
গান এটা বাজি উঠে শেতেলিত
আইৰ জুশালত অসুখ
ফাল কটা কেঁকোৰা নাঙলৰ মুঠিত
পিতাইৰ হাত কঁপে
বাঢ়ি অহা বছৰটোৰ অসুখ

গান এটা বাজি উঠে বজাৰখনত
সেমেকা গধূলিটো মাতাল হয়
টিমিক - চামাক চাকি জ্বলি থাকে
অথচ ছগা নাহে.....
আন্ধাৰ সাৱতি বহি থাকে এটা প্ৰাচীন মূদ্ৰা
এতিয়া বজাৰখনৰো অসুখ

গান এটা বাজি উঠে চাপৰিটোত
এজাক মানুহৰ সমদল
খোজৰ ভৰত বিৰিঙে নতুন দিনৰ সুৰুখ
শুকন নদীখন হঠাৎ গাভৰু হয়
নিশাৰ বাঁহীত বাজে কাৰপুনপুলিৰ পৰাতন সুৰ
গান এটা বাজি উঠে চাপৰিটোত
বহুদিন.....
বহুৰাতি.....
আৰু গানৰ লহৰাত নাচে এজাক উলংগ মানুহ।

কবিৰ ঠিকনাঃ বাঁহপৰা, ঢকুৱাখনা।

চাৰিকড়ীয়া

নৰনীতা গগৈ

চাৰিকড়ীয়া সোঁতত বাজি উঠে
ধবীয়াৰ কাণোয়াৰ সুৰ
হেলা বুকালৈ চক্ৰকলাবদৰে
ৰাতি আহিল নৈখনৰ বোঁৱন
শ্ৰেতক্ষী হৈ বৈ গ'ল নিববাধি
মহমুলিৰ বাকবিত পেলাই গ'ল
কোঁ মাটিৰ সেমেকা গোন্ধ।
বহাগ নাছিল নৈখনৰ চকুলোবোৰ
বঁহুৰাজে উঠেফুলৰ পাহিত
বহাগ আহিলে হাঁহিবোৰ
জিৰিকি উঠে পাৰৰ বালিচন্দা হৈ
চাৰিকড়ীয়া আৰু ব'হাগ এয়া
কে আজন্ম পৰিচয়।
চাৰিকড়ীয়া তোৰ আন এটা নাম
দৈ পৰীয়া গাভৰুৰ প্ৰেমৰ সংজ্ঞা
নৈখন বুকুলৈ যেতিয়া সন্ধ্যা নামে
মুন্সি বেলিৰ পোহৰবোৰ
সাঁহুৰি নোহোৱা হয়
অকশত ঘৰমুৱা বগলী উৰে
আইৰ ঘৰলৈ মোৰ মনত পৰে
মহমুলি চাপৰিৰ পৰা বিজিয়াই মাতে
পকুইটি অ' কাথলে চপাই দে নাও
সিপৰৰ মাটিলৈ যাওঁ।

কবিৰ ঠিকনাঃ আলোক নগৰ, ঢকুৱাখনা।

বৈ বৈ চম্পাৱতী

সৌৰভ কুমাৰ বৰুৱা

তাঁত কাটি উলিয়ালি
মুগাৰ বিহাখনি
চূঙা কাটি উলিয়ালি ধন
সাউদৰ গতেকলৈ
বাট চাই ৰৈছিলি
সঁপিছিলি যাক দেহ-মন

নাওবন্ধা ঘাটতে বৈ বৈ চম্পাৱতী
বৰিজ মেলা ঘাটতে বৈ বৈ চম্পাৱতী
খাৰু-মশি কিনাতো চল,
সাউদৰ নাও চাপিব
মনৰ ৰাজকুমাৰ আহিব
বুকুত বৰলুইতৰে ধল।

সেইদিন ধৰি চম্পাৱতী
ৰৈনো বৈ চম্পাৱতী
আজিও চম্পাৱতী
ঘাটতে বহি ৰ'লে
কিন্তু
বিহুলে কিমান দিন
তাইক কোনেও নকলে

কবিৰ ঠিকনাঃ জয়মৰীয়া, ঢকুৱাখনা।

সোণটোলৈ বিহু নিমন্ত্ৰণ

ডাঃ হিন্তিকাবুৰ বহমান

ভাবো তই আহিলে
সোণটো খুলি ধ'ম
ওলাই বম পুৰৈ নিইবত
ক'ৰবাত কুলিৰ মাত
এটা বুটা তোলৰ চাপৰ
ভেকা গাভৰুৰ কিৰিলি
অথবা এটা বিকট
অথচ সোৱাদ লগা চিঞৰে
মোৰ স্মৃতিত যৌৱন আনিব।
ভেৰ অনুভৱত সোমোৱাব খুজিছে
এটা মিঠা আবেগ
কোমল কোমল লগা
কৈশৰৰ পৰা আজি পৰ্যন্ত
সঁচি যোৱা
মৰমৰ সুৱাস।
সোণটো তই বৃজি পাবিনে
হৃদয়ত তোলপাৰ কৰা
শব্দৰ গতি
কবিতাৰ ছন্দৰ দৰে
মৰম সনা চাবনি
তই হয়তো দেখাই নাই
সেয়ে তই এইবাৰ আহিবি
মই বৰ আবেগেৰে
ৰৈ আছে
মোৰাৰ আগতে
তোক টিনাকী
কৰি দিম
মৰমৰ সংস্কৃতি
আপোন পাহৰা
আবেগ সনা

মন হৃদয় উত্তাল কৰা
এক বঙীল সুৱাস।।
সোণটো ভালে আছনে?
হৃদয়ত মৰমৰ মাত
আৰু মনত এবুৰু আশালৈ
তোলৈ বৈ আছে
বিহুত আহিবি তই।
কুলিয়ে যেতিয়া মাতিব
তোলত চাপৰ পৰিব
মই হেপাহেৰে বাট চাম তোলৈ
মোৰ বাবে
তই হ'ব বিহুৰ আলহী।
ভয় নকৰিবি
তই নাচিব নালাগে
নালাগে তই
তোল পূৰ্ণা গগনাত
মাতাল হ'ব
নিশা ঠুঁচৰিৰ বাবে
টোপনিৰ আমজোত
ব্যাঘাত নহয়।
কাৰণ তইতো নাজান
দেউতাৰ পদূলিৰ
ঠুঁচৰিৰ সৌন্দৰ্য
কিমান আবেগিক।
মোৰ বিহু তোৰ সতে নিমিলে
যৌৱনৰ মিঠা গীতবোৰ
ধূসৰিত অতীতটো
এটা দীঘল চোলাৰে
ঢাকি ধৈছে।

কবিতা: ডাঃ হিন্তিকাবুৰ বহমান, জ্যেষ্ঠ মেডিচিন বিশেষজ্ঞ, আদিভা হস্পিতেল, ডিব্ৰুগড়।

ব'হাগতে পাতি যাঁও বিয়া

জুপিতৰা নাথ

বাঁপ দিছে-বৰবুণো দিছে
হাঁহিছে আকাশ-কান্দিছে আকাশে
জলে পাতে আহি ব'হাগ
লাইহি তইৰ বৰদেচিলা সপোনক আঁত
শুঁ পতি ভাত নুখওৰা
হইকনৈৰ আজি ভোকত তত নাই
কেইটি টুঁচি খাম কুঁচিয়া-নৰসিংহৰ আঞ্জা
সিল নিৰ যা বিয়াত বৰবুণ দোপালপিটা
ওক-গোসাই নমনা
হইকনৈক কোনেনো কৰিব কইনা
মুখ লাওপাত-কচুপাত
গাও বসন্ত উৎপাত
এনেয়ে লাকী ইকৰাপাতৰ গা
হাতে আকৌ বসন্তই বোবালে বা-
ব'ত বয় আৰু চিত
এইবয় যদি কলপাতত পিছলে
হৰ পাছতেই কাৰোবাৰ চকুত বিয়াপে
দেউহাৰ পদূলিত গোন্ধাইছে মাধুৰী
পিন্ধাও বুলি চাপৰ মাৰি আহিল ঠুঁচৰি
মৰম অলংকাৰ থৈ সামৰি
বুনি লোৱা-
বসন্ত দিয়া স্বৰ্ণালংকাৰ দুহাত পাতি
অজীৱী অ' আকাশত উৰুওৱা উৰুকলি এজাউৰি
ইই উৰি উৰুকলি
পাই আইসেউৰ বিৰিকীত দুলি দুলি
কপৰ কেঁৱৰক সামী বৰণ কৰিব বতাহী ছোৱালীয়ে
ই ব'হাগতে বিয়াখনি পাতিব-
হামেল কাটিব ঘৰচিকিৰাজনীয়ে।।

কবিতা: আমোলাপাটী, ঢকুৱাখনা।

আকৌ ব'হাগ

লীনামনি শইকীয়া দিহিদীয়া

প্ৰতিটো ব'হাগতে
গজি উঠো
বুকুৰে বুকুৰে শিপাই
বনকুল হৈ ফুলো।
দেখাপাওঁ বতাহৰ
কুমলীয়া আগ
নৃত্যৰত বিৰিখে সজা
কলপটীয়া আকাশ।
বিবহী কেতেকীৰ স্মৰিত
সৰ পাই উঠো
বনৰীয়া বাতি
আটি আটি বাছো
মন উপকূল ভবা বসন্ত
বাউলি সুবাস।
কেচাপাত, পৰাপাত, সাৰপাতে
নুৰিওৱা বিয়ালি কলিজাত
বাসন্তী শোক
এতিয়াও চোতালত এজোটি
গুণাফুলীয়া তাঁত
এফালে উঘাৰ পাক,
আনফালে চেৰেকিৰ পাক
সোহাই অ'
বিচাৰিহে পোৱা নাই
ক'ত যে হেৰাল জীৱনৰ আঁত....?

ফাটবিহ্ন ম'হযূলি ইত্যাদি.....

সূৰুজ কুমাৰ ভূঞা

কোনোবা কালতে বতাহত ভাহি অহা শুনিছিলো
বজালে ঢোল ফাটে, গালে মাত ফাটে
বিহ্বাৰ দল ফাটে*, পানীৰ ফাট বাহে.....
কেদ বনৰীয়াই চো মাৰি কৈ যায়
সেই ঠাই-এই ঠাই।

বালিমাৰী চৰাইৰ ফিচাত
নাচি থকা মোৰ শৈশৱ আৰু কৈশোৰ
বুকুত উকুকাই থকা
কমলা কুঁৱৰীৰ পানীৰ সপোন
অজানিতে বাগি মাৰি আতৰি যায়
পল, পল, অদুপল।

সাপোনৰ বুটফুল বাছি
সেইজীয়া সময়
নৈপৰীয়া বনৰীয়াৰ স'তে মিলি যায়।
অবটৰো বাট মোকলাই
অভিসাৰী বাটে চোং মেলে।

পানীময় নদী
সেউজীয়া উজ্বলতাৰে বামেয় হয়,
কটা-কুমতীয়া-চিচি-টেকেলিফুটা
চাৰিকড়ীয়াৰে উজাই আহে
ফাট বাহে, হাট বাহে।

ঢোল-দগবে বুকুৰ মেঠনি উজায়।

যৌৱনমতী হয় কড়ী লোৰা ঘাট
চোং মেলা বাট
মাহ হালধীৰে উৰুলিময় ম'হযূলি।
চিচুবনৰ মেচ ফিল ছেলত লাগি ৰয়
সেউজবুলীয়া অমিয়া মাত
সুৱদী সময়।



কাজিৰঙা

ৰূপম ৰূপ গগৈ

পুৱতিয়ে হাত বাউল দি মাতিছে
কাজিৰঙা অ' কাজিৰঙা।
দিন্দীয়া অলকানন্দা
তোমাৰ কাঁচিয়ালি ৰ'দত
অলপ অকৃত্ৰিম মৰমৰে উমলিব দিয়া
শীতৰ হাড়কপোৰা ঠাণ্ডা দলিয়াই
বৌদ্রোঙ্কল এটা পুৰা
যতুতীয়াৰ বাখা।

দীক্ষণ গৃহৰ পিঠি বগাই
চাব কিচাৰো এশিঙীয়া গঁড়ৰ মনালিছা হাঁহি
কঁৱাৰ বুকুৰে মনলে আনি দিয়া সুখৰ উত্তেজনা
জলাশয়ৰ মাধুৰীমা, চৌদিশৰ সেউজীয়া।

খোলাডেৰ জীপত উঠি
জাকৰা হস্তী আৰু বনৰীয়া ম'হ
নানদী পক্ষীৰ কলৰব; পশুবাৰৰ চিঞৰ
খোদিত কবিতা বিচাৰো
কলৰ ব্ৰহ্মত।

গান্ধি চাব কিচাৰো
তোমাৰ পৰিচাৰিত থকা
সুপুল কৰ্মীৰ
সাপোন আৰু আশাৰ কবৰ।

তোমাৰ শাস্ত নিস্তৰ্হতা
আৰু আৰণ্যক মাদকতা
কাৰ কঠাৰঘাতত ধৰিতা হয়
তাৰো জানিব কিচাৰো।

কাজিৰঙা, অ' কাজিৰঙা।
কুঁৱলীৰ আছাদন ফালি
তোমাৰ প্ৰেমত পৰা সেউজীয়া
মধুৰ সন্তানৰ জনোৱা
কাজিৰঙা, অ' কাজিৰঙা।

কবিতা: কুণ্ডল, শদিয়া।



বিহ্বানখনত তই আকৌ ফুল বাচিবি

ত্ৰিদিপ গগৈ

সৰুভনী.....
বিহ্বানখনত তই আকৌ ফুল বাচিবি
তোৰ আঙুলিৰ মূৰত নাচিব সুতা
তই বাচিবি মছৰা
আইয়ে যে তোক শিকাইছিল
মছৰা বাতিবলৈ'
চিঙি যোবা সুতা যোৰা লগাবলৈ
আইয়ে যে তোক শিকাইছিল
মাকো মাৰিবলৈ'
বিহ্বানখনত ফুল বাচিবলৈ'
মমতাৰে উপচাই পেলাইছিল তোক.....

আইজনী মোৰ কেনে আছে আ' সৰুভনী
পিতাই পথাৰলৈ যাওঁতে
আগৰ দৰেই আইয়ে পিতাইক
চাহপানী যতাইনে
পথৰুৱা গামোছখন কাঙ্ক্ষত ভুলি দিয়েনে
দুখতো সুখী, সুখতো সুখী মোৰ পিতাই
বৰ মৰম আকলুৱা আ' সৰুভনী
তই পিতাইৰ কথা মানিবি
আইয়ে পাহৰি গ'লে তইয়ে যতনাই দিবি
পিতাইক পথাৰৰ জলপান.....

তই জোনাকৰ স'তে খেমালি নকৰিবি সৰুভনী
বতাহৰ স'তে একেলগে নাহাঁহিবি
অকলশৰে চতিয়নাৰ তলত বৈ

চৰাইৰ মাত নুশুনিবি আ' সৰুভনী
চল পালেই সিহঁতে তোক জোকাব
চল পালেই সিহঁতে তোক চিকুটিব
ৰুগুক-জুগুককৈ বাচি অহা গাভৰু লাজবোৰ
সিহঁতে বিচাৰিব তোক
সৰুভনী তই আইৰ কথা শুনিবি
তই পিতাইৰ কথা মানিবি
বিহ্বানখনত তই আকৌ ফুল বাচিবি.....।



ব'হাগ

নিত্যানন্দ শইকীয়া

পিয়নে মোনাত ভৰাই অনা
কাংক্ষিত চিঠিখনৰ দৰে
হাতত হাঁচতি লৈ বহাগ,
বৰ বৰিবৰ হ'ল আ' আই
সাজ সলাই আহ আ' ওলাই,
অজান্তিমুলুকৰ সপোন এটালৈ
কেতেকীজনীয়ে নিবলে বিনায়
বাব ফুলৰ গোল্গোৰে তিৰবিবায়
বন নলগা চেঙেলীয়া মন।
বহাগ আহিবনো ক'লে
আহঁতৰ তললৈ নে নৈ পাৰলৈ?
নৈখন দেখোন ছেৰাশালি হ'ল
খৰালি নৈ খনে জিৰায়
বাৰিষা বুকুখন খহায়।
আহঁতৰ তলত কোনে গুমগুমায়
ঢোলো নে কলপতীয়া কলিজাই?
নে নাচনীৰ তলুৱাখন ধৰফৰায়।

পিয়নে মোনাত ভৰাই অনা
কাংক্ষিত চিঠি খনৰ দৰে
হাতত হাঁচতি লৈ বহাগ।

ঠিকনা:

ৰঙালী আদৰণি

ধ্ৰুবজ্যোতি বৰা

বৰদৈচিলা আইৰ উপাহে
গাত বুলাই অসমীয়াৰ
ৰঙালী বিহু পালেই বুলি।

মনাটো আকৌ উৰুৱায়
চ'ত যেন অসমীয়াৰ
ৰঙালীক আদৰৰ হে প্ৰস্তুতি।
ঢোলীয়াৰ ঢোল তালৰ আখৰা ই
জগাই তোলে সেই কৃষ্টি সংস্কৃতিৰ
উতলা তেজৰ সম্পৰ্ক।
ডেকা গাভৰুৰ প্ৰেম বহুৱালে
যেন আদৰে কাপোৰ ফুল পাহে।
বিদেশৰ কৰ্মচাৰীৰ দৰেই
কুলি চৰাই য়ে চাগে আবেদন
দিয়ে নিজ গৰলৈ যাওঁ বুলি।
গামোচাই তাঁত শালৰ পৰাই
সাজু হয় সকলোৰে মাজত
সন্মান, মৰম তেনেহ বোৰ
বান্ধি ৰাখিবলৈ।
চুবুৰীয়াৰ চিৰা পিঠাৰ প্ৰতিযোগিতাই
মোক সোঁৱৰাই দিয়ে
ঘৰলৈ যাব লৈ হ'ল,
ঈচৰিও গাৰাৰেই হ'ল

হাবুঙৰ কনেং

শৰৎ চন্দ্ৰ দাস

কি যে সজল চাবনি তাইৰ
লাবনি দেহাটি ভাঙিছে
গুমবাগ চমানৰ লয়লাসত;
মিচিকি হাঁহিটিয়ে যেন
চমকং মাৰিছে বিজুলী।
ভবিৰ গিৰিপনিত কঁপিছে
ম'হমূলি চাপবিৰ "ফাটবিহুতলী"।
তাইৰ উদ্দাম নাচেনৰ তালত
চাৰিকড়ীয়াইও ল'ব খোজে
নিমিত্তে ভব বাৰিষাৰ ৰূপ
শাবী শাবী চিচু গছবোৰেও
হালি-জালি নাচিব ধৰে
তাইৰ সতে, তালত তাল মিলাই;
বিবিগাছেহেৰ ভাঁজত বান্ধি ৰখা
আচিনায়াবোৰ গলাই আহিছে
ঐনিতমৰ চিকুন সুৰ হৈ
আবেলিৰ কোমল ব'দালিয়ে
অকিছে তাইৰ গোলাপী গালত
এটি সাতোৰণী চুমা।
ৰক্তিম গুঁঠমুৰিত বিৰিঙিছে
বলিয়া বসন্তৰ উদ্দাদনাবোৰ....
তাইয়েই জানো নহয়?
মোৰ মন সবগৰ অপেশ্বৰী
হাবুঙৰ কাংকন কনেঙজনী

১৮৮

বিহুৱন

অনুভৱঃ ব'হাগৰ

মুকুল জয়ন্ত

(ক)

মোৰ জীৱনৰ অংক
তোমাৰ ফলিখনতে কৰিম
বাতি বাতি শলিতা জ্বলাই
লিখিছিলো চিঠি
তোমাৰ ঠিকনা পাহৰি

(খ)

বোকাৰ বাটতো
অহা যোৱা কৰে
মোৰ দুভৰি
নৈ'ৰ বুকুখন চাই
উজাগৰে থাকে
মোৰ দুচকু।

হৃদয়ত লেখিম আকৌ

তোমাৰ নাম

কৃষ্ণ বড়া

হৃদয়ত লেখা নহল হৃদয়ত তোমাৰ নাম....
ঐকমী পখীৰ দৰে উৰি ফুৰে মোৰ মন
ৰেংগোৰা পাহাৰ, কেতিয়াবা ভৈয়াম,
ৰেংগোৰা আকৌ নদীৰ পাৰে পাৰে।

হৃদয়ত স্মৃতিয়ে লেখিব খুজে
বিহুৰ অনুভৱৰ নাম
বুঢ়ে দুপালত পৰশ বুলোবাৰ দৰে
ফলি কতো চুই চাব নোৱাৰো তোমাৰ

আমোৰ সোণালী ধান বুটলাৰ দৰে
তোমাৰ ফলিখনতো বুটলি ল'ব নোৱাৰো
আকৌ সময় পালে এবাৰ
হৃদয়ত তোমাৰ নাম লেখিম।।

প্ৰতীক্ষাৰ অন্তত

কেশৱ শইকীয়া

ভাগবি পৰিছে
ধূলিয়ৰী বেদী
কিমান তিয়াম টুপা টুপা টুপা
নিয়ৰ সবাদি তেজৰ টুপাল
আক তেজ ঢালি ঢালি...

কিমান বাট চাম
ফুল পাহ নুফুলিল
আকটো বোৱাৰ সময় নাই
ফাগুণ অহালৈ.....

শেৰালিৰ দৰে টুপা টুপা টুপা
ক্ষণ অনুক্ষণ অহনিশে
আঃ বুকুত কি যে যাত্ৰণা
দুঃসহ দুৰ্ভিৰ

সুদূৰত ৰেলৰ উকি
ধৰি লওনে
এই যেন শেষ দেখা দেখি

ঠিকনাঃ ঢকুবাখন।

১৮৯

বিহুৱন

প্ৰয়োজন তোমাক

পুবালী সন্দিকৈ

মেঘাঙ্ক আকাশৰ তলত
অকলশৰে মই বৈ আছে
তুমি যে কৈছিলি
'মই আহিম বুলি' মোৰ কলিজাত হাত ফুৰাই
কেতিয়াবা অনুভৱ হয়
তুমি যেন আতৰি গৈছা
আজি কান্দিব খুজিও কান্দিব পৰা নাই
চকুপানীবোৰ বৰফ হ'ল
বৰফবোৰ গলিবলৈ তোমাৰ বুকুৰ উত্তাপৰ
বহুত প্ৰয়োজন।
কেতিয়াবা মনত পৰেনে তোমাৰ
চাৰিকড়ীয়া নদীৰ পাৰৰ মহ'ঘুলি চাপৰিত
ঐতিহাসিক ফাটবিহুত
মোৰ হৃদয়ত ৰাংকাৰ তুলি কৈছিলি
মোক ভালপাওঁ বুলি
আজিও নৈখনৰ ৰুহঁৱা জাৰনিখনে
তোমাৰ স্মৃতিৰ কথা সোঁৱৰাই
ফাটবিহুৰ আগমনত তোমাক পুনৰ
মোৰ কাষত বিচাৰো
তোমাৰ হাতত তুলি দিব বিচাৰো
আস্থা আৰু বিশ্বাসৰ প্ৰতিশ্ৰুতি
তুমিতো জানা
মই পূৰ্ণ নহওঁ তোমাৰ অবিহনে
তুমিও দুখী
মোক হেৰুৱাইছা বাবেই
সাত সাগৰ তেৰ নদী পাৰ হৈ তুমি ওচি আহা
তোমাৰ বাবে মই জী উঠিম
আৰু মোৰ বাবে তুমি ।।

পীতাম্বৰ গগৈৰ সোঁৱৰণত কেইটিমান লেখা :

স্মৃতিৰ এখিলা পাত :

পীতাম্বৰ গগৈৰ জীৱন আৰু কৃতি

নন্দ চুতীয়া

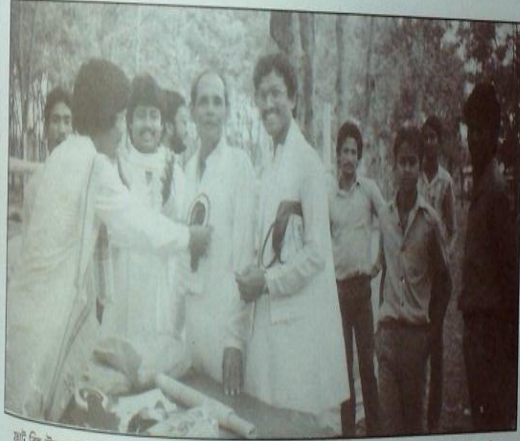

এটি বিহু উৎসৱৰ সময়ত পীতাম্বৰ গগৈ দেৱক সঞ্চালনা জনাইছে সম্পাদক বিদ্যোত গগৈয়ে (বাইল চিত্ৰ)

পীতাম্বৰ গগৈদেৱৰ জন্ম হৈছিল ঢকুৱাখনা
শিল্পৰ বালিগাৰিত চিপাহী পৰিয়ালত ১৯৩৮ চনত।
শিশুৰ নাম পূৰ্ণকান্ত গগৈ আৰু মাতৃৰ নাম পঞ্চমী গগৈ।
ওপোকাৰ সন্তান আঠটি। চাৰিজন ল'ৰা আৰু
তিনিজনী কন্যা। ল'ৰা কেইটিৰ নাম ক্ৰমে ভোলা
গগৈ, যোগেন গগৈ, পীতাম্বৰ গগৈ আৰু দেৱ কুমাৰ
গগৈ। বৰ্তমান ভোলা গগৈৰ বাদে বাকী তিনিজন
স্বদেশলৈ পৰলোকগামী হৈছে। ছোৱালী কেইগৰাকীৰ
মাজত ইল যথাক্ৰমে পদ্মেশ্বৰী গগৈ, বিশ্বেশ্বৰী গগৈ,

লীলা গগৈ আৰু সোণতৰা গগৈ। এওঁলোকৰ মাজৰ
এগৰাকীহে এতিয়া এই সংসৰত আছে। ভোলা গগৈ
টোকলাই চাহ গৰেখণা কেন্দ্ৰত চাকৰি সূত্ৰে যোৰহাটতে
মাটি বাবীলৈ স্থায়ী বাসিন্দা হৈ বৈ গ'ল।

পীতাম্বৰ গগৈদেৱে সুনীয়া শিক্ষা ঢকুৱাখনাত
আৰম্ভ কৰি পিছত যোৰহাটলৈ গৈ ককায়েকৰ লগত
থাকি যোৰহাটতে পঢ়া শুনা কৰি মেট্ৰিক পাচ কৰে আৰু
যোৰহাটতে উচ্চ শিক্ষা গ্ৰহণ কৰে।

পিছত তেওঁ ১৯৬৯ সালত লগত এখন বগা ৰঙ
বিদ্যালয়

জীপ গাড়ী লৈ ঢকুৱাখনাত বারসায় কৰিবলৈ ওপজা গাঁও বালি গাঁৱলৈ একেবাৰে ওচি আহিল। কিন্তু বাবসায়ত মনোযোগ দিয়াতকৈ খেলা-ধুলা আৰু সাংস্কৃতিক দিশটোত বেছিৰকৈ মনোযোগ দিয়াত বাবসায় বন্ধ হৈ পৰে। পীতাম্বৰ গগৈদেৱে ঢকুৱাখনা টাউন ক্লাবৰ এজন দক্ষ গল কীপাৰ আছিল। ইয়াৰোপৰি এজন ডাল ভলীবল খেলুৱৈ আছিল। ঢকুৱাখনা নিচিনা ঠাইত হকীখনো প্ৰচলন কৰিবলৈও তেখেত প্ৰচেষ্টা হাতত লৈছিল। ঢকুৱাখনালৈ আহি ঢকুৱাখনা নাট্য মন্দিৰত অনুষ্ঠিত শ্ৰীকৃষ্ণ বাসলীলা অভিনয়ত জড়িত হৈ পৰি বসুদেৱ চৰিত্ৰটো ৰূপায়ণ কৰে আৰু পৰিচালনাৰ দায়িত্বও মূৰ পাতি লয়। বন্ধৰ খৰি ভয় অৱস্থাত থকা ঢকুৱাখনা নাট্য মন্দিৰটো পুনৰ ঠন ধৰাই উঠাবলৈ পীতাম্বৰ গগৈদেৱে কৰ্মপট্ট যোগাজনক সভাপতি সম্পাদকৰ বাব দি ফনাই নাটক কৰোৱাই নাট্য মন্দিৰটি পুনৰ সজীৱ কৰি তোলে। ইয়াৰ উপৰিও গগৈদেৱে এজন সফল নাট্য পৰিচালক আছিল। নাট্য মন্দিৰটি পুৰ্জি টনকীয়াল কৰিবলৈ এক্সৰ ঠুৰিও গোৱাইছিল। সেই সময়ৰ ঢকুৱাখনা কলেজৰ অধ্যক্ষ পদ্মকান্ত ফুকন, উপাধ্যক্ষ শিৱ প্ৰসাদ গগৈ, ৰমেন বৰগোহাঁই, ছবিলাল জৈন, ঢকুৱাখনা থানাৰ ওবেলেচ অপাৰেটৰ মহীৰবা, ঢকুৱাখনা মুগা ফৰ্মৰ জুনিয়ৰ গৱেষক অক্ষয় পুৰ্ণিম বৰা, জগদীশ গগৈ আদি নিচিনা ব্যক্তিয়ে এইখন ঠুৰিত ভাগ লৈছিল। গগৈদেৱৰ পৰিচালনাৰ হাত লাগি মঞ্চস্থ হোৱা প্ৰতিখন নাটকেই সফলভাৱে ফুটি উঠিছিল। গগৈদেৱে সাৰ্থকভাৱে পৰিচালনা কৰা উল্লেখযোগ্য নাটকবোৰ হ'ল- নকুল ভূঞাৰ 'চন্দ্ৰকান্ত সিংহ', প্ৰফুল্ল বৰুৱাৰ 'সাঁকো', শঙ্কু মিত্ৰৰ 'এমুটি চাউল', হিমেন্দ্ৰ বৰ ঠাকুৰৰ 'বাঘ', প্ৰফুল্ল বৰুৱাৰ 'উপ পথ', ফণীশৰ্মাৰ 'ভোগজৰা', উত্তম বৰুৱাৰ 'বৰ মানুহৰ পোলা', দুলাল বায়েৰ 'মহাৰাজা', নন্দ চূতীয়া 'মই সাৰিত্ৰীয়ে কৈছে' আৰু 'চিঞৰ', শিৱ প্ৰসাদ গগৈৰ 'মিৰি জীৱৰী' আৰু 'আচামী দুই নম্বৰী', জ্যোতি প্ৰসাদ আগৰৱালাৰ 'কাৰেঙৰ সিঁচিৰী', নগাঁও নাট্য সমাজৰ 'পিয়লি ফুকন' 'ধাননি' আদি অনেক নাটক। তাৰোপৰি

সেই কালত ঢকুৱাখনা বালিকা উচ্চ মাধ্যমিক বিদ্যালয়ত পতা জয়মতী উৎসৱত দুবছৰ একেৰাহে অভিনীত হোৱা 'জয়মতী' নাটকখনো সফলভাৱে পৰিচালনা কৰি দৰ্শক মন মুহিছিল।

১৯৭০ চনত বালিগাঁৱৰে জীৱৰী নীলিমা ওজাৰ লগত বিবাহ পাশত আবদ্ধ হয় আৰু তিনিটা সূ-সন্তানৰ পিতৃৰ গৰাকী হয়। সন্তান কেইটিৰ নাম যথাক্ৰমে - অঞ্জুমনি গগৈ, অঞ্জন গগৈ আৰু অনিনেশ গগৈ। গগৈদেৱে ১৯৮৯ চনৰ পৰা কেইবাবছৰ ঢকুৱাখনা নাট্য মন্দিৰৰ সভাপতিৰ দায়িত্বতো আছিল। ফটবিল্ড উৎসৱ সমিতিৰ সভাপতি পদৰো ভাৰ লৈছিল। দুবছৰমান ফট বিল্ড বিচাৰকৰ দায়িত্বতোও শিৱ পাতি লৈছিল। কেমেৰাৰ অনুষ্ঠিত সদৌ অসম পদ্মনাথ গোহাঁই বৰুৱা সৈৰকী একাৰে নাট্য প্ৰতিযোগিতাবো বিচাৰক হৈছিল। ঢকুৱাখনা নাট্য মন্দিৰৰ উত্তম কুমাৰ বৰুৱাৰ সম্পাদকৰ দিনত অসম আৰু অৰুণাচল ৰাজ্যত মাজত সাংস্কৃতিক সমন্বয় গঢ়ি তুলিবলৈ ঢকুৱাখনা নাট্য মন্দিৰৰ শিল্পীৰ হতুৱাই পীতাম্বৰ গগৈদেৱে ডালেমান দিন আখৰা শিকাই পাটাবাটলে লৈ গৈ সফলভাৱে অনুষ্ঠান পৰিৱেশন কৰোৱাইছিলগৈ। আকৌ বিভিন্ন কাৰণত মাজে মাজে বন্ধ হৈ যোৱা ঢকুৱাখনা স্থানীয় লোক উৎসৱ ফটবিল্ডটো ১৯৭৬ চনৰ পৰা ধৰাধৰাৰিকভাৱে পাতি থাকিলে প্ৰথম উদ্যোগ হাতত লোৱা মানুহজনো আছিল পীতাম্বৰ গগৈদেৱেই। ঢকুৱাখনা পল্লিক বাচ আস্থান মূলি বাচ আস্থানৰ সভাপতি দায়িত্ব লৈ বাচ আস্থানটো সুপৰিকল্পিতভাৱে সজাই পৰাই তুলিবলৈ প্ৰয়াস কৰি থাকোতেই বাচ আস্থানৰ কাৰ্যালয়তেই উচ্চ ৰক্তচাপ ৰোগত আক্ৰান্ত হোৱাত গুৱাহাটী মেডিকেল কলেজলৈ ততাতৈয়াকৈ নি থকৰ অৱস্থাতে আদৰ্শটোতে ২০০৬ চনৰ ২৬ চেপ্তেম্বৰ দিনা শেষ নিশ্বাস ত্যাগ কৰে। ফট বিল্ডৰ মুখ পত্ৰ 'বিল্ডন'ৰ পাততে এই লেখাৰ জৰিয়তে ভগৱন্তৰ ওচৰত এইজন গুণী ব্যক্তি পীতাম্বৰ গগৈদেৱৰ বিদেহী আত্মাৰ চিন্তাশক্তি কামনা কৰিছোঁ।

০০০০০

ফটবিল্ড উদ্যোগৰ সন্মিতি



ফাটবিহু সমিতি



বহিঃবাওঁফালৰ পৰাঃ বসন্ত শইকীয়া, ভাস্কৰ দাস, বিদ্যোৎপল গোস্বামী, অন্ন গগৈ, বঞ্জিত সন্দিকৈ, নৰ গগৈ (সম্পাদক), প্ৰদীপ চমুৱা (সভাপতি), মুকুল গগৈ, গোবিন্দ দত্ত, কেশৱ গগৈ, ললিত দাস, বাজেন্দ্ৰ গগৈ, চেমহী দত্ত, মঞ্জু গগৈ, মনিৰা পাটিলি গগৈ।

খিয় হৈ বাওঁফালৰ পৰাঃ নবীন বৰুৱা, দীপক চমুৱা, টোক দত্ত, চন্দ্ৰজিৎ শইকীয়া।



প্ৰদীপ চমুৱা
সভাপতি
ফাটবিহু সমিতি



নৰ গগৈ
সম্পাদক
ফাটবিহু সমিতি



জগত চমুৱা
সভাপতি
ফাটবিহু উদ্বোধন সমিতি



হৰিচন্দ্ৰ বৰুৱা
সম্পাদক
ফাটবিহু উদ্বোধন সমিতি



ডিম্বেশ্বৰ গগৈ
উপদেষ্টা



বলোৰাম দলে
উপদেষ্টা



সৰ্বোজ গগৈ
সদস্য



শ্ৰী. কোঁৱৰ গগৈ
সদস্য



ইন্দিৰা বুঢ়াগোহাঞি
সম্পাদক



জ্যোতি মীলিমা গগৈ
সদস্য



বিপুল গগৈ
সদস্য



অক্ষয় চমুৱা
সদস্য



অক্ষয় কুমাৰ বৰুৱা
সদস্য

'বিহুৱান' সম্পাদনা সমিতি - ২০১৫

জানোচা পাহৰো



* পীতাস্বৰ গগৈ



* নব কুমাৰ বৰগোহাঞি



* তিতাবাম গগৈ



* নাৰেন কোঁৱৰ



দুৰ্গা সূত



শিবপ্ৰসাদ গগৈ



ড° জিতবাম কলিতা



জিতেন গোস্বামী



জগদীশ গগৈ



ছবিলাল জৈন



নন্দ চৌধুৰী



তিলেন চমুৰা

আলোকচিত্ৰ : পুৰণি ফাইলৰ পৰা



সম সাহিত্য সভাৰ সভাপতি ইমৰাণ শ্বাহক ফাটবিহতলীত আদৰি অনাৰ এটি মুহূৰ্ত



বিশিষ্ট কবি-সংগীতকাৰ আৰু ব্যঙ্গ কবি ডাঃ অঞ্জনজ্যোতি চৌধুৰীয়ে ফাটবিহত ভাষণ দিছে

আলোকচিত্র : পুৰণি ফাইলৰ পৰা



ফাটবিহৰ তলীত দৰ্শকৰ উদুলি-মুদুলি



জনপ্ৰিয় অভিনেত্ৰী সাগৰিকা গোস্বামীয়ে ফাটবিহৰ বৰ্ণাচা শোভাযাত্ৰাত ভাগ লৈছে

সমগ্ৰৰ ফাটবিহতলী



বিহ



মিছিং বিহ



দেউবী বিহ

বড়ো বিহ



চৰ চাপৰি বিহ



জানোচা পাহৰো
ফাটবিহ্নৰ কেইগৰাকীমান পুৰণি বিহ্নৰা-বিহ্নৰতী



কুফা গগৈ দত্ত



দিবা ফুকন বুঢ়াগোহাঁই



চম্পা গগৈ



মঞ্জু গগৈ



অকণি গগৈ ফুকন



দিবা চমুৱা পেও



সোণপাহি দাস



বিদ্যাবতী গগৈ



গুণ ফুকন



পৰমা ফুকন



কেতু গগৈ



পুষ্পপ্ৰাণ ফুকন

নাটক প্ৰিয় মানুহঃ ক্ৰীড়া প্ৰেমী মানুহ

শিৱ প্ৰসাদ গগৈ

জাতন্য হি ধৰো মৃত্যুধ্বং জন্ম মৃতসা চ।

তস্মাদ পৰিহাৰ্যেহৰ্থে ন ত্বং শোচি তুমহসি।।

গীতাৰ সাংখ্যযোগ দ্বিতীয় অধ্যায়ত, কৃষ্ণদেৱৰ ধন্থলীত স্বজন সকলক দেখি মোহত বিবাদ গ্ৰহ অধ্বনক শ্ৰীকৃষ্ণই আহ্বাতত্বৰ জ্ঞানৰে এইদৰে প্ৰথম দিছিল: যিজন জন্ম হয় তেওঁৰ মৃত্যুহে ধ্বং অৰ্থাৎ সত্য আৰু যিজনৰ মৃত্যু হয় তেওঁৰ পূৰ্ণজন্মও নিশ্চিত। গতিকে মৃত্যুৰ কথা ভাবি শোকাঁত হোৱা অনুচিত। গীতাৰ গগৈৰ অকাল মৃত্যুত আমাৰ মনৰ দুখ আৰু ক্ষুণ্ণ গীতাৰ এই অমৃত কথাৰে প্ৰশমিত কৰিয়ে ক্ষান্ত হোৱাৰ বাহিৰে আন কি উপায় থাকিব পাৰে? তেওঁৰ প্ৰধান পাছত তেওঁৰ পৰলোকগামী আত্মাৰ সদগতি কমা কৰাৰ বাবে আমাৰ আন্তৰিক ইচ্ছা আন একো নাই।

গীতাৰ গগৈ মোৰ এগৰাকী জ্যেষ্ঠ বন্ধু আছিল। জ্যেষ্ঠ এজনো বন্ধু হ'ব পাৰে, কনিষ্ঠ এজনো বন্ধু হ'ব পাৰে। এই সৰল কথাটিকে আমি দকৈ নেভাবি যাত্ৰ হওঁ। সত্তৰ দশকৰ শেষভাগত ঢকুৱাখনালৈ আহি ইয়াত যি কেইজনৰ বন্ধুত্ব লাভ কৰিছিলোঁ, তেওঁলোকৰ মাজত পীতাম্বৰ গগৈ আছিল দুটা কাৰণত মোৰ বৰ প্ৰিয়। প্ৰথমটো কাৰণ পীতাম্বৰ গগৈৰ নাটকৰ বিষয়ে নিৰু-নিপানী কৈ থকা সুস্থ আৰু বিস্তাৰিত জ্ঞান। দ্বিতীয়টো আছিল ফুটবল আৰু ক্ৰিকেট প্ৰীতি।

সেইকালত ঢকুৱাখনা এখনি সৰু চহৰ। ঢকুৱাখনা চাৰিআলিটোকে আশ্ৰয় কৰি সৰু চহৰখন গাঁৱলীয়া জীৱনৰ সীমিত সা-সুবিধা পূৰণৰ বাবে ডেকা-বুঢ়া সকলোৰে একমত্ৰে নিত্য প্ৰয়োজনীয় বজাৰ সন্ধান কেন্দ্ৰস্থল আৰু অকসৰ বিনোদনৰো মিলন থলী। চহৰ এখনত থাকিবলগীয়া কোনো ধৰণৰ বিশেষ অকৰ্ণ নাছিল, অৰ্থচ বৃত্ত অঞ্চলটোৰ হেজাৰ হেজাৰ মানুহৰ বৈষয়িক ব্যক্ততাৰ কেন্দ্ৰবিন্দু আছিল-চাৰিআলিটোৰ বজাৰখন। সপ্তাহৰ প্ৰতি মঙ্গল আৰু শুক্ৰবাৰে দুদিন হাট বহে। অৱশ্যে দৈনিক বজাৰো আছিল। এই দুটা দিনত হাটলৈ বুলি উপলক্ষ কৰি সহস্ৰাধিক লোকৰ সমাগম হৈছিল। টিক বেন থমাছ হাৰ্ভিয়ে লেখা মেগৰ অফ্ কেম্বেৰীজৰ গাঁৱৰ মানুহ আহি উলি-মুদুলি কৰি তোলা বৰবহুইচ পূৰ্ণ গুৰুত্বপূৰ্ণ চাহেৰে বজাৰ এখনহে। ইয়াতেই যেন সমগ্ৰ অঞ্চলৰ সকলো বয়সৰ মানুহৰ জীৱনৰ দীপ্তিত সুখ-দুখৰে ভৰা ফায়ৰো আদন-প্ৰদানৰ মেলাহে বহে। সেই কাৰণেই সম্ভৱতঃ যিকোনো বাজৰুৱা সভা-সমিতি, চূড়ান্ত পৰ্যায়ৰ প্ৰতিযোগিতাৰ খেলা-খুলা আৰু আন আন বহুমুখী অনুষ্ঠানবোৰো এই দুটা দিনতহে ঘাইকৈ আয়োজন কৰা হৈছিল। চৰকাৰী স্বীকৃতিৰে নহয়, উদ্যোগী ডেকা-ডঙৰা

বিদ্যমান

সকলোহে যাত্রী দশকৰ আগভাগতে ঢকুবাখনাক টাউন বুলি ঘোষণা কৰি লৈছিল। তেনে অত্যাংসাহী ডেকাচামে ১৯৫১ চনতে ঢকুবাখনা টাউন ক্লাব নামৰ এটি ক্রীড়া আৰু সাংস্কৃতিক প্রতিষ্ঠান গঠন কৰি লৈছিল। এই প্রতিষ্ঠানে সেইকালচ্যোৰাতে ঢকুবাখনা টাউন ক্লাব নামেৰে এটি সুন্দৰ ফুটবল টীমৰ জন্ম দিছিল। এই টাউন ক্লাবটিৰ সৌজন্যত জিলা ভিত্তিত কেইবাখনো ফুটবল প্রতিযোগিতা পৰিচালনা কৰিছিল। এই অনুষ্ঠানটিৰ সৈতে পীতাম্বৰ গণৈ ওতেঃপ্রোতভাৱে জড়িত এজন আগশাৰীৰ উদ্যোক্তা আছিল। ঢকুবাখনা বজাৰৰ সৰু-বৰ সকলো ব্যৱসায়ীয়ে টাউন ক্লাবটিৰ বৰ আদৰৰ আছিল। সমগ্ৰ অঞ্চলৰ ক্রীড়া প্ৰেমী ৰাইজ এই ফুটবল টীমটোৰ উৎসাহী আৰু সমৰ্থক আছিল। ঢকুবাখনা টাউন ক্লাবৰ ফুটবল টীমটোক সেই সময়ৰ এজন বাজিক খেলুৱৈ মন্দ সোণোৱালোসেবে নতুন ক্রীড়া-কৌশলোৰে সজাই পৰাই অনেকে যত্ন কৰি গঢ় দি গৈছিল। অবিভক্ত লখিমপুৰ জিলাতে কেৱল নহয়, জিলাৰ বাহিৰতো এই দলটিয়ে নিপন্যতা প্ৰদৰ্শন কৰি সকলোৰে প্ৰিয়ভাজন ফুটবল টীম হিচাপে স্বীকৃতি লাভিছিল। ময়ো আহি এই দলটিৰ হৈ খেলাৰ সুযোগ পোৱাৰ সুবাদতে পীতাম্বৰ গণৈৰ লগত পৰিচয় হৈছিলো। গণৈদেৱে মই টীমটোত যোগ দিয়াৰ আগতে এগৰাকী সুন্দৰ গলকীপাৰ হিচাবে খাতি আৰ্জিছিল। সেই সময়ত ঢকুবাখনা ক্রীড়াঙ্গণতলৈ ক্রিকেটৰ প্ৰবেশ কৰা নাছিল। ফুটবল-ভলীবলহে আছিল অতি প্ৰিয় খেল। গণৈদেৱকে ধৰি আমি কেইজন মানে দেশ ক্রিকেট দলৰ টেষ্ট খেলৰ ধাৰা বিকৰণি ৰেডিঅ' যোগে শুনি আমাৰ আত্মত আপোন-পাহৰা হৈছিলো আৰু উপস্থিত আন আন সদস্যক গণৈদেৱে ক্রিকেটখেলৰ মৌখিক পাঠ দিছিল। তেতিয়া কোনো বাতৰি কাকত ঢকুবাখনাত দৈনিক পোৱা নগৈছিল; আগহীজনৈ নিজা উদ্যোগত

ভাৰ্যোগে সংগ্ৰহ কৰি লৈছিল। গতিকে বাহিৰৰ জগতৰ লগত আশীৰ দশকলৈকে যাতায়তৰ অসুবিধাৰ কাৰণে দুৰ্গম আছিল ঢকুবাখনা। একমাত্ৰ অনাতীৰ যোগেদিয়ে ঢকুবাখনীয়াই বাহিৰৰ জগতৰ খা-খবৰ পাবলৈ সক্ষম হৈছিল। কুৰি শতিকাৰ শেষৰটো দশকৰ পৰাহে ঢকুবাখনাই আন আন নগৰত থকা সা-সুবিধাৰোৰ লাভ কৰিবলৈ সক্ষম হৈছিল।

পীতাম্বৰ গণৈদেৱৰ জ্যেষ্ঠ ভাতৃ শ্ৰীযুত ভোলা নাথ গণৈ। সমগ্ৰ ভাৰতবৰ্ষৰে প্ৰথম আৰু একমত্ৰে চাহবাৰেংখা কেন্দ্ৰ যোৰহাটৰ টোকলাই গৰেংখাপাৰত শ্ৰীযুত গণৈদেৱে আছিল এগৰাকী জ্যেষ্ঠ বেটিনিষ্ঠ। সেই সূত্ৰে পীতাম্বৰ গণৈদেৱে স্কুল আৰু কলেজৰ শিক্ষা লাভ কৰিছিল যোৰহাট নগৰত। উজনি অসমৰ এগৰাকী প্ৰখ্যাত নগৰ, আহোম বজাৰ শেষ ৰাজধানী আৰু চাহ-শিল্পকে ধৰি আন আন উদ্যোগ প্ৰতিষ্ঠান, জে.বি.কলেজৰ দৰে আগশাৰীৰ উচ্চ শিক্ষা প্ৰতিষ্ঠান আদিৰে যোৰহাট আছিল স্বাধীনতাৰ বহু আগৰে পৰা এখনি শিক্ষা সংস্কৃতিৰ চহকী নগৰ। যোৰহাটত থকা কালত গণৈদেৱে কেইবাগৰাকীও কলা-সংস্কৃতিৰ গতি আগহী যুৱকৰ সান্নিধ্য লাভ কৰি নাট্যকলাৰ চৰ্চা কৰিছিল। তেখেতে সকলৰ ভিতৰত আছিল অখিল চক্ৰবৰ্তী, অতুল বৰদলৈ আৰু পুলক গণৈ আদি। ব্যক্তিগত খেলালত যোৰহাট নগৰ এৰি পীতাম্বৰ গণৈ জন্মভূমি ঢকুবাখনালৈ ঘূৰি আহিল। সেই সময় আছিল সত্তৰ দশকৰ শেষভাগ। কুৰি শতিকাৰ আগভাগতে ঢকুবাখনা নাট্য মন্দিৰ নামৰ নাট্যকলা চৰ্চা এটি প্ৰখ্যাত অনুষ্ঠান গঢ় লৈ উঠিছিল। এই নাট্য অনুষ্ঠানটিয়ে অসমীয়া ভাষাৰ প্ৰায় সকলো নাটক মঞ্চস্থ কৰাৰ গৌৰৱ দাবী কৰিব পাৰে। এই নাট্য অনুষ্ঠানৰ লগত পীতাম্বৰ গণৈদেৱে আজীৱন জড়িত হৈ আছিল। তেখেত মুখ্যতঃ এগৰাকী সুন্দৰ নাট পৰিচালক আছিল। পাঁকো, চিৰাং,

দেউ চাউল, ভোগজৰা, পিয়ালি ফুকন, মিৰিজীয়ৰী, হুই সাৰিহীয়ে কৈছে আদি কৰি কেইবাখনো নাটকৰ দুৰ্গমত গণৈদেৱে মুখ্য চৰিত্ৰত অভিনয় কৰাৰ সুযোগ দিছিল। গণৈদেৱে আছিল একপ্ৰকাৰ নাটক গণৰ মাদুহ। নাটকৰ বিষয়ে ক'বলৈ সুযোগ পালে কোৱাৰি নিছিগাকৈ কৈ থাকিবলৈ ভাল পাইছিল। জ্যেষ্ঠ নাটকতকৈ জটিল অথবা এৰষ্ট্ৰেক্ট নাটক বেছি ভাল পাইছিল। ইউৰোপীয় আৰু বাংলা নাটকৰ বিষয়ে বিস্তৃত ধান ধাৰণা আছিল। নাট্যানুষ্ঠানত, প্ৰখ্যাত হলেও অৱন নাটক মঞ্চস্থ কৰাতকৈ অনুষ্ঠানৰ নিজা শিল্পীৰ নাটকৰ প্ৰতিহে গণৈদেৱে আগ্ৰহী আছিল। তেখেতে আমাক নাটক ৰচনাৰ প্ৰতিও অনুপ্ৰাণিত কৰিছিল। তেখেতৰ নেৰানেপেৰা তাগিদাতে ৰিৰিজীয়ৰী আৰু আচামী দুই নম্বৰী নামৰ বৰদলৈৰ উপন্যাস খনি আৰু বাংলা গল্প এটাৰ নাট্যৰূপ দি নাটক মঞ্চস্থ কৰি আমি ব্যক্তিগত ভাৱে পোৱা আনন্দতকৈ তেখেত স্ববেদি উৎফুল্লিত হৈছিল। জ্যোতিপ্ৰসাদ, ফনী শৰ্মৰ নাটক পৰিচালনা কৰিবলৈ লৈ তেখেতে কৈছিলঃ ফনীৰ খ্যাতিসম্পন্ন এই দুগৰাকী নাট্যকাৰৰ নাটক পৰিচালনা কৰা অতি কঠিন কাম। কাৰণ দুয়োগৰাকী নাট্যকাৰৰ নাটক অসমৰ বিভিন্ন মঞ্চত খুব নিখুঁট আৰু সৰ্বকভাৱে মঞ্চস্থ হৈ গৈছে। গতিকে ভুল ভ্ৰূটি হলে শৰ্মৰ গৰিহণা খাব লাগিব। নাটক পৰিচালনা কৰিবলৈ লৈ গণৈদেৱে তিনিটা কথা লৈ বৰ ভয় কৰিছিল। প্ৰথমটো আছিল সংগীত সংযোজনা, দ্বিতীয়টো পোহৰ সঞ্চালন আৰু তৃতীয়টো আছিল দৃশ্য সজ্জা। সেই সময়ত ঢকুবাখনাত নিপুণ সংগীত সাধকৰ বৰ অভাৱ আছিল। পোহৰৰ কথা ওলালেই নাটক আখৰা কৰাৰ ক্ষমতা সেই সময় সমাধানৰ কাৰণে আলোচনা কৰি গণৈদেৱে নহৈছিল। কাৰণ তেতিয়াও ঢকুবাখনালৈ বিজুলী পাতিল সংযোগ ঘটা নাছিল। পৰিচালক হিচাবে

এইকেইটা দিশৰ সমস্যাটো তেখেতৰ মনত বৰ দৃশ্য দিছিল আৰু কৈছিল বসন্ত লক্ষ্যকৈ নাটকৰ কলাধিক কপ-মুৰ্বীৰ সোৱাদ নাপাই পৰিচালককে সোৰ জাপি দিব। চৰিত্ৰ অভিনয়ৰ আখৰত প্ৰতিজন শিল্পীক সাৱধান কৰি দি কৈছিল নাটকত চৰিত্ৰৰ সৰু ডাঙৰ বুলি কোনো কথা নাই। সকলো চৰিত্ৰই সমান গুৰুত্ব আৰু সেয়ে অভিনয়ৰ বেলিকা সকলো শিল্পী চৰিত্ৰই হব লাগিব। অভিনয়ৰ দিশাৰোৰ - মুখ মণ্ডলৰ ভাব-প্ৰকাশৰ অভিজ্ঞতা, চকুৰ দৃষ্টি সঞ্চালন, হাত আৰু ভৰিৰ স্বাভাৱিক আৰু নাটকীয় চাল-চলন, সবাতোকৈ সৎকাৰ প্ৰক্ষেপনত উচ্চাৰণ, স্ব-বন্ধন (Voice-modulation) আদি বিষয়বোৰ ন-পূৰণি সকলো শিল্পীকে সমানে গুৰুত্ব দি শিকাই দিছিল। আমি নিজে দুৰ্গম নাটকত তেখেতৰ পৰিচালনা বৰ স্বপ্নাৱে গ্ৰহণ কৰি ধা হৈছিলো।

গণৈদেৱৰ নাটকৰ প্ৰতি বেছি দুৰ্গমতা যে যোৱা তিনিটামান বছৰ জীৱনৰ শেষৰ ফল নাটক পৰিচালনা কৰাৰ হেপাহেৰে নাটক এখন নিখিবলৈ কুতূৰি আছিল আৰু ময়ো তেখেতৰ তপিত্যে নাটক এখনৰ জন্মটো নিৰ্মাণ কৰি লৈছিলো। মোৰ গাতে খাটে, এলাহৰ বন ছমাহ। মোলৈ ছমাহটো হৰুৱ হ'ল। গণৈদেৱৰ শেষ সপোন বাস্তৱলৈ পৰিণত নহ'ল কেৱল মোৰ দোষতে। এই কাৰণতে তেখেতৰ মৃত্যুত বৰ ব্যথিত হৈ ৰালো। জীৱনৰ অতিকৈ প্ৰিয় বস্তুটো নোপোৱাকৈয়ে পীতাম্বৰ গণৈদেৱে জীৱনৰ নাট সামৰিব লগা হ'ল; তাৰ কাৰণ যে মই, এই দুখ মোৰ চিৰলগীয়া হৈ পীতাম্বৰি থাকিব। ফকৰাৰ নিষ্ঠুৰ সতৰ্কবাণী সদায় কলিয়াই আহিছে লেট বিপেপেট্টেই ইছ চেলাতম্ ট্ৰো।

বেহায়িক জীৱন যাপনৰ বেলিকা মনুহ জন্ম বৰ উদাসীন আছিল। সমগ্ৰ জীৱনটো মনুহজনে বহু অনাটনৰ কালতো বিচলিত হোৱা নোদেখিলো। জীৱনৰ

শেষৰ ফালে এটা স্বৰ্গদ জীৱনত ভৰি দিও দৈনিক নিজ উপাৰ্জনৰ বেহানি কৰিছে আত্মতৃপ্তি লাভিছিল। এই কথাই প্ৰমাণ কৰে যে স্বাধীনভাৱে জীয়াই থাকিবলৈহে সকলো আত্ম সম্মানবোধ থকা মানুহে ভাল পায়। পীতাম্বৰ গগৈৰ জীৱনৰ প্ৰতি থকা অনকণ্ঠমাইজিং দৃষ্টিভঙ্গী এটাৰ বাবে মই তিতৰি তিতৰি তেখেতক বৰ ভাল পাইছিলো। বন্ধুত্বৰ প্ৰীতি স্পেনীস্ পট্ট এটাৰে সামৰো - “সম্মান আৰু অৰ্থ একেটা মোনাতে নাথাকে”।

কেতিয়াবা মানুহৰ জীৱনটো বৰ আশ্চৰ্যজনক ৰূপে ধৰা দিয়ে। ই বহু সময়ত নাটকীয় ৰূপ লয়। সত্বেৰ দশকত পীতাম্বৰ গগৈয়ে ডেকাকালৰ অতুৎসাহী মন এটালৈ, এখন বগা বস্ত্ৰৰ জীপ গাড়ীৰে জীৱন সংগ্ৰামত সংস্থাপনৰ সপোন দেখিছিল। তেতিয়া ঢকুৱাখনাত গাড়ীৰ সংখ্যা আঙুলিৰ মুৰত লেখিব পৰা। সেই বৰসায়ত তেখেতে সাফল্যও লাভ নকৰা নহয়, কিন্তু

এক অকৃত্য কাৰণত সেই অধ্যায় সামৰি মাজতে এজন অতি বাস্তৱ কৃষক হ'ল। আৰু শেষ বয়সত পুনৰ যানবাহনৰ যাতায়তী বৰসায়ত জড়িত হৈ পৰিশেষত উন্নত চিকিৎসাৰ বাবে তাৎক্ষণিক ভাৱে গুৱাহাটীলৈ নিয়াৰ পথত বাহনৰ বুকুতেই শেষ নিশ্বাস ত্যাগ কৰিলে। মৃত্যুৰ বেলিকা গৃহিনী বা আত্মীয় সকলৰ কাকো কোনো ধৰণৰ আলোচনাৰ সুবিধাকে নিদিলে। এই মৃত্যু নাটকীয় পৰিঘটনাৰ দৰে নাটক শেষ হোৱাৰ পাছত অনেক ভাৱনাৰ বৃষ্টি বৰনি। উন্নত মানৰ চিকিৎসাৰ সুবিধা ঢকুৱাখনাত নহলেও লখিমপুৰতে যদি থাকিলহেতেন?

লেখকৰ ঠিকনা : প্ৰাক্তন অধ্যক্ষ
বালি গাঁও, ঢকুৱাখনা।

০০০০০

ফাটবিহু সমিতিৰ সভাপতিৰ একাষাৰ

“ম'হঘূলি শুবনি ফাটবিহু বাকৰি
আকাশৰ শুবনি তৰা
ঢকুৱাখনাৰ বাহিৰে ফাটবিহু পাতিছে
ৰঙেৰে উপচি পৰা।

বিহু অসমীয়াৰ সাংস্কৃতিক উৎসৱ। অসমৰ জাতীয় উৎসৱ হিচাপে বিহুৰে যেনেকৈ এক নিজস্ব প্ৰাণ আৰু সত্তা প্ৰদান কৰিছে থিক তেনেকৈ ফাটবিহুৱে ঢকুৱাখনাবাসীক এক স্বকীয় মৰ্যদা প্ৰদান কৰিছে। মহাবাহু ব্ৰহ্মপুত্ৰৰ উত্তৰ পাৰে অনুষ্ঠিত হোৱা ফাটবিহু এক গুৰুত্বপূৰ্ণ সাংস্কৃতিক উৎসৱ। চাৰিকড়ীয়া নৈৰ পাৰৰ ম'হঘূলি চাপৰিত অনুষ্ঠিত কৰা ফাটবিহু সমন্বয়ৰ উৎসৱ হিচাবে বৰ্তমানে অসমীয়া লোক সাংস্কৃতিক এক অমূল্য সম্পদলৈ পৰিগণিত হৈছে।

ঐক্য, সম্প্ৰীতি আৰু সমন্বয়ৰ উৎসৱ হৈছে ফাটবিহু। ঢকুৱাখনাৰ ম'হঘূলি চাপৰিৰ ফাটবিহুতলীখন হৈছে বিভিন্ন ধৰ্ম, সম্প্ৰদায়ৰ ভেদা-ভেদ পাহৰি এক মন এক প্ৰাণলৈ মিলিত হোৱা এক অন্যতম তীৰ্থস্থান। ফাটবিহুৱে ঢকুৱাখনীয়াক অসমৰ সাংস্কৃতিক জগতৰ এক উচ্চ স্থানত ৰাখিছে। ফাটবিহু অস্থিতীয়। কিন্তু সময় পৰিবৰ্তনশীল। সময়ৰ পৰিবৰ্তনৰ লগে লগে ফাটবিহুতো পৰিবৰ্তন আহিছে। পৰিবৰ্তনৰ দিশ দুটা - উন্নতি আৰু অৱক্ষয়। উন্নতিৰ দিশতো আকোঁৱালী অৱক্ষয়ৰ দিশতো ৰোধ কৰাই হৈছে আমাৰ জাতীয় সংস্কৃতিৰ ক্ষেত্ৰত এই সময়ত নতুন চিন্তা ধাৰাৰে মাত্ৰা দিব লাগিব। য'ত সৃষ্টি আৰু আদৰ্শ থাকিব।

২০১৫ বৰ্ষৰ ৫ এপ্ৰিল তাৰিখে এই অভাজনক ও বছৰৰ বাবে ফাটবিহু সমিতিৰ সভাপতি হিচাপে দায়িত্ব অৰ্পণ কৰে। সভাপতি হিচাপে যিসকল ঢকুৱাখনাৰ

মহান সংস্কৃতিবান ব্যক্তিয়ে ফাটবিহুৰ আজিৰ এই পৰ্যায়ত উপনীত কৰালেহি সেইসকল ব্যক্তিলৈ আত্মিক শ্ৰদ্ধা ও সেৱা জনাইছো। ঢকুৱাখনাৰ আপুৰুগীয়া সম্পদ ফাটবিহুৰ সম্পূৰ্ণ সুৰক্ষা দিয়াৰ ক্ষেত্ৰত ঢকুৱাখনাবাসীৰ গঠনমূলক দিহা-পৰামৰ্শ ও সহায়-সহযোগিতা আন্তৰিকতাৰে কামনা কৰিছো। পূৰ্বৰ ফাটবিহু সমিতিৰ সভাপতি, সম্পাদক আৰু বৰ্তমান ফাটবিহু সমিতিৰ বিষয়বসীয়াৰ লগতে ঢকুৱাখনাবাসীৰ পূৰ্ণ সহযোগিতা ফাটবিহু তলীখনৰ উন্নয়নৰ বাবে কেইটামান গুৰুত্বপূৰ্ণ বিষয়ত পৰিকল্পনা প্ৰস্তুত কৰিছো। ২০১৫ বৰ্ষৰ ফাটবিহু উদযাপনৰ পাছতে প্ৰাৰম্ভিক পৰ্যায়ত গুৰুত্ব আৰোপ কৰা হৈছে-

- ১) ফাটবিহুতলীৰ চাৰিসীমাত পকীবেৰা নিৰ্মাৰণৰ বাবে যাবতীয় ব্যৱস্থা গ্ৰহণ।
- ২) ফাটবিহুতলী সেউজকৰণৰ বাবে বৃক্ষৰোপন কৰা।
- ৩) ৰাইজৰ দান-বৰঙণিৰে বিহুতলীখন সমান কৰি মুকলি বিহুৰ বাবে কেইটামান ওখ ভেটি নিৰ্মাণ কৰা।
- ৪) ফাটবিহুৰ এটা নিজা Webside স্থাপন কৰা।

এই পৰিকল্পিত আঁচনিসমূহ ৰূপায়নৰ বাবে আমি একত্ৰিত হৈ আলোচনা কৰাৰ সময় সমাগত। ফাটবিহু অসমবাসীৰ এক উজ্জ্বল আশা-আকাংক্ষাৰ প্ৰতীক। সময় সলনি হোৱাৰ লগে লগে সমাজ-সংস্কৃতিৰ পৰিবৰ্তন আহিছে। ঢকুৱাখনাৰ ফাটবিহুৰেও প্ৰগতিৰ দিশলৈ আগুৱাই গৈছে। কিন্তু নতুন প্ৰজন্মই

চোকা দৃষ্টি বন্ধৰ প্ৰয়োজন যাত ফাটবিহৰ ঐতিহ্যক
আধুনিকতাৰ আমেদ-প্ৰমোদে গ্ৰাস কৰিব নোৱাৰে।

২০১৫ বৰ্ষৰ ফাটবিহ উদযাপন সমিতিৰ
বিষয়বসীয়া, সদস্য-সদস্যলৈ ফাটবিহ সমিতিৰ তৰফৰ
পৰা শ্ৰদ্ধা ও মেহ যাচিছে। এই বৰ্ষত ফাটবিহ
বছৰেকীয়া প্ৰকাশ বিহুৱানখন প্ৰয়াত পীতাম্বৰ গণেশ
স্মৃতিত প্ৰকাশ কৰিবলৈ আগবাঢ়ি অহা তেওঁৰ কনিষ্ঠ
পুত্ৰ অনিলেশ গগৈ আৰু বোবাৰী ড° বিভূতি গগৈলৈ
সেৱা ও শ্ৰদ্ধা জনালো। সম্পাদনা সমিতিৰ বিষয়বসীয়া
সকললৈ শ্ৰদ্ধা জ্ঞাপন কৰিলো। লগতে ২০১৫ বৰ্ষৰ
ফাটবিহৰ তিনিও দিনৰ কাৰ্যসূচীত অংশগ্ৰহণ কৰা
সকলো সন্মানীয় অতিথিলৈ ঢকুৱাখনাবাসী হৈ সেৱা
জনালোঁ।

০০০০০

ফাটবিহৰ দৰে অনুষ্ঠানৰ দায়িত্ব পালন
কৰিবলৈ যাওঁতে জ্ঞাতে-অজ্ঞাতে হ'ব পৰা ভুল ক্ৰটিক
আঙুলিয়াই গঠনমূলক দিহা-পৰামৰ্শ প্ৰদান কৰি
ফাটবিহক আগুৱাই নিয়াৰ অংশীদাৰ হ'বৰ বাবে
ঢকুৱাখনাবাসীক বিনম্ৰ অনুৰোধ জনালোঁ।

সদৌ শেষত আশা ৰাখিছো সকলোৰে
সহযোগত ফাটবিহৰ অসমৰ সাংস্কৃতিকজগতত
ঢকুৱাখনাক নেতৃত্ব দিবলৈ সক্ষম হ'ব।

ফাটবিহ মহীয়ান হোৱাৰ কামনাৰে -

প্ৰদীপ চমুৱা, সভাপতি
ফাটবিহ সমিতি

ফাটবিহ সমিতিৰ সম্পাদকৰ একাষাৰ

“বিহুতে বলিয়া কোনে সমনীয়া

বিহুতে বলিয়া কোনে?

বিহুতে বলিয়া ঢকুৱাখনীয়া

কপালত মহাৰে সোণ।”

ঢকুৱাখনাৰ পুৰণি নাম হাবুং। অসমীয়া জাতি
নিৰ্মাতা আহোম ৰজা স্বৰ্গদেউ চুকাফাই ৰাজধানী প্ৰতিষ্ঠা
কৰিবলৈ উপযুক্ত ঠাই নিৰ্বাচন কৰিবৰ বাবে ঘূৰি ফুৰোতে
হাবুঙত তিনিবছৰ কাল অনুগামীসকলৰ সৈতে থাকি
ঠাইখনৰ আলেখ লেখ চাই বানপানীয়ে ঘনাই আমনি
কৰাত ৰাজধানী প্ৰতিষ্ঠা কৰাৰ আশা নোদেখি হাবুং তাগ
কৰি গুছি যায়। প্ৰবাদমতে “স্বৰ্গদেউ ৰাজেশ্বৰ সিংহই
যাতায়তৰ সুবিধাৰ্থে চাৰিকড়ীয়া আৰু কঢ়া নৈক
সংযোগ কৰি এটা জান ৰন্দাইছিল। সেই জানটো
খান্দোতে তামোলৰ ঢকুৱা বাবহাৰ কৰিছিল। সেই বাবেই
এই জানটোৰ নাম ৰখা হ'ল “ঢকুৱাখনা জান” আৰু
জানটোৰ নাম অনুসৰিয়েই ঠাইখনৰ নাম ঢকুৱাখনা হ'ল
আৰু লাহে লাহে আগৰ সেই হাবুং নামটো জনসাধাৰণৰ
মনৰ পৰা মোচৰাই গ'ল।

অসমীয়া জাতি বুলি কলে কোনো এটা
বিশেষ জনগোষ্ঠী বা ভাষাগোষ্ঠীৰ কথা নুবুজায়। বিভিন্ন
সময়ত অসমলৈ আহি স্থায়ীভাৱে বসতি স্থাপন কৰা
জনগোষ্ঠীসমূহৰ সম্মিলিত শক্তিয়েই হৈছে অসমীয়া
জাতি। ইতিহাসে ঢুকি নোপোৱা কালৰে পৰা বহু জাতি-
জনগোষ্ঠী আহি বাবে বৰনীয়া কৃষ্টি-সংস্কৃতিৰ জাতিস্বৰ
কৰি তুলিছিল বৰ লুইতৰ দুয়োপাৰ। কৃষ্টি সংস্কৃতি
এইবাৰ সৃষ্টি হৈছিল চহা লোকৰ মাজত। অসমীয়াৰ

এক অনন্য সম্পৰ্ক হৈছে বিহু। বিহু এক কৃষি ভিত্তিক
উৎসৱ। এই ফালৰ পৰা বিহু উৎসৱটি অসমৰ কৃষিজীৱী
মনুহৰ এক উম্মেহতীয়া কৃষ্টি বুলি আখ্যা দিব পাৰি যি
কি নহওক লোক সংস্কৃতিৰে ভৰপূৰ আমাৰ এইখন
অসম। অসমৰ এই লোক সংস্কৃতি সমূহৰ ভিতৰত
বিহুৱেই হৈছে সবাতোকৈ ওপৰত। আনহাতে এই বিহু
সমূহৰ ভিতৰত ৰঙালী বিহু অসমীয়াৰ অতি আনন্দ,
হিয়াৰ আমঠু। অতি প্ৰাচীন কালৰে পৰা বিভিন্ন জাতি,
বিভিন্ন ভাষা, ধৰ্ম, বৰ্ণ নিৰ্বিশেষে সকলো জনগোষ্ঠী
মিলি এই ৰঙালী বিহুটি উদযাপন কৰি অহাৰ লগতে
সম্প্ৰীতিৰ এনাৰ্জীৰে বাহু খাই অসমক মহামিন্দৰ
তীৰ্থ ভূমিত পৰিণত কৰিছে।

ঢকুৱাখনা বাসীয়েও ৰঙালী বিহুটিক আদৰাৰ
লগতে ইতিহাসে ঢুকি নোপোৱা দিনৰে পৰা নিজস্ব
বৈশিষ্ট্য আৰু জাতীয় পৰম্পৰাৰে আন এক লোক
উৎসৱ পালন কৰি আহিছে। এই লোক উৎসৱটিয়েই
হৈছে - ঢকুৱাখনীয়াৰ হিয়াৰ আমঠু, বাপটি সাহেন
“ফাটবিহু”। ফাটবিহু অসমৰ লোক সংস্কৃতিৰ ফুলনি
এপাহ নজহা-নপমা ফুল। ফাটবিহুতে কোনো ধৰ্ম, ভাষা
বা জাত-পাতৰ প্ৰাচীৰ নাই। ফাটবিহু হৈছে সমন্বয়ৰ
প্ৰতীক। ফাটবিহু আৰু ঢকুৱাখনীয়া এটা মূদ্ৰৰ ইপিটি
-সিপিটি।

সম্ভৱতঃ ক্ৰমবিকাশৰ লগে লগে সংস্কৃতিয়ে
নতন ৰূপ সলায়। সমস্ত গতিশীল। গতিশীল সময়ৰ লগে
লগে সমাজ আৰু সংস্কৃতিৰে বিভিন্ন পৰিৱৰ্তন আহে।
তহমিনে গছ তলৰ বিহু আহি আজি মঞ্চ পালেহি।
তুৰাংকৰ ফাটবিহুও নিশ্চয় পৰিৱৰ্তন আহিছে।
তহমিনে তুৰাংকৰ চৰকাৰী এম তি তুলন খেলপথাৰত
গছৰ তাল ৰুই উদ্যোগ কৰা ফাটবিহু আজি মহতুলি
চাপনিৰ মঞ্চ পালেহি। তথাপিও কিন্তু ফাটবিহুৰ বি
স্বৰীয়ে ঐতিহ্য, নিজৰ বৈশিষ্ট্য, মুকলি বিশ্ব পৰম্পৰাক
অকমে বিজতৰীয়া সংস্কৃতিৰ চিহ্নিকনি পৰিৱলৈ
নিদিয়াক বি ৰখিব পৰ্য্যন্ত তুৰাংকৰসীৰ বাবে
অত্যন্ত গৌৰৱৰ কথা।

যোৱা ৫ এপ্ৰিল ২০১৫ বৰ্ষৰ সাধাৰণ পৰিষদৰ
সভাই এই অত্যাৱশ্যক তুৰাংকৰসীৰ বাইজৰ হিয়াৰ
আমুই 'ফাটবিহু'ৰ ফাটবিহু সমিতিৰ সম্পাদকৰ
(তিনিবৰীয়া) দৰে গুৰু ৰাজত অৰ্পণ কৰে। আমাৰ
দৰে ৰাজিৰ এই মহান অনুষ্ঠানটীৰ সম্পাদকৰ দৰে
ৰাজিৰ পালন কৰিবলৈ যোগ্যতা আছে বুলি নাভাবো।
তথাপি আমাৰ ওপৰত বাইজৰ অহা আৰু বিশ্বাস সেবি
আমি অতিবৃত্ত হৈছে। বাইজৰ আদেশক শিৰ গাতি
লৈ আমি নিতীয়ে ৰাজিৰ পালন কৰিবলৈ চেষ্টা কৰিম
বুলি মনতে দৃঢ় সাক্ষৰ লৈছো। এই ক্ষেত্ৰত শ্ৰদ্ধাৰ বাইজৰ
সহযোগিতা আৰু গঠনমূলক পৰামৰ্শৰ বাবে আমি
আবেদন জনালো।

ফাটবিহুতলীত ইতিমধ্যে স্থায়ী মঞ্চ, মঞ্চৰ পূৰ্ণ
আৰু পশ্চিম দিশত দুটাকৈ ৰতায়ৰ, কৃষ্টিভৱন,
অতিথিশালা, তেৰণ, বাটৰা, প্ৰসাৰণাগাৰ, প্ৰৱেশ পথ
আদি স্থায়ীভাৱে নিৰ্মাণ হৈ উঠিছে যদিও বিহুতলীখনত
কৰিবলগীয়া বহুতো কাম বাকী আছে।

মুকলি বিহু অনুষ্ঠিত কৰা শিও গছসমূহ বৰ্তমান
শুকই মৰি গৈছে। কিন্তু আছে যদিও সেই গছ সমূহৰ
তলত মুকলি বিহু পাতিবৰ বাবে পৰ্যাপ্ত নহয়।
তুৰাংকৰসীৰ বাইজৰ নতুনকৈ গছ ৰোপন কৰিছে যদিও

সময়ে সময়ে কোনো সমাজ বিৰোধী লোকেই হওক
বা গৰু ছাগলীয়েই হওক বিহু তলীখনত স্থায়ী বেৰা
নোহোৱাৰ বাবে নষ্ট কৰা দেখা গৈছে। সুপৰিকল্পিত
ভাৱে গছ পুলি ৰুই ফাটবিহু তলীখন সেউজীয়া কৰাৰ
কথা চিন্তা কৰা হৈছে। অৰ্থৰ অভাৱত বিহুতলীখন
স্থায়ী বেৰা আজিলৈকে নিৰ্মাণ কৰিব পৰা হোৱা নাই।
স্থায়ী বেৰা নোহোৱাৰ বাবে বিভিন্ন উন্নয়নমূলক কাম-
কাজত স্থবিৰতা আহিছে। এই ক্ষেত্ৰত আমি
তুৰাংকৰসীৰ বাইজৰ সহযোগিতা কামনা কৰিছো।

মুকলি বিহু উপভোগ কৰিবলৈ অহা বাইজ
জনসমূহৰ মাজত ভালধৰণে বিহু উপভোগ কৰিবলৈ
সুবিধা নোপোৱা যেন আমাৰ দৃষ্টিগোচৰ হয়। যদি
আমি মুকলি বিহু অনুষ্ঠিত হোৱা প্ৰত্যেকজোপা গছ
চাৰিওফালে বিহু মাৰিব পৰা সুবিধা হোৱাকৈ
পৰিকল্পিতভাৱে গুৰু চাপ নিৰ্মাণ কৰিব পাৰো ই বিহু
উপভোগ কৰা বাইজৰ বাবে সুখনায়ক হব। ইয়াৰ বাবেও
আমি চিন্তা চৰ্চা কৰিছো।

বিভিন্ন সময়ত ফাটবিহু উপভোগ কৰিবলৈ
পৰ্যটকৰ আগমন হোৱা দেখা যায়। বাইজৰ সহযোগে
পালে নিশ্চয় ফাটবিহু তলীখনক পৰ্যটকৰ আকৰ্ষণ স্থলী
হিচাপে গঢ়ি তুলিব পৰা যাব।

ফাটবিহু তলীত কেইটামান জিৰণি চৰাৰ অতি
প্ৰয়োজন। বিহুৰ দিনকেইটাত বিহু উপভোগ কৰিবলৈ
অহা বাইজ ৰ'দে বৰষুণে মুকলি আকাশৰ তলত বিহু
উপভোগ কৰিব লগা হয়। পূব আৰু পশ্চিম দিশত দুটা
ৰতায়ৰ আছে যদিও পৰ্যাপ্ত নহয়। এই ক্ষেত্ৰতো আমি
বাইজৰ পূৰ্ণ সহযোগিতা কামনা কৰিছো।

বিহুতলীখন খলা-বমা হোৱাৰ হেতুকে বিহু
উপভোগ কৰিবলৈ অহা বিহুপ্ৰেমী বাইজৰ সময়ে সময়ে
যথেষ্ট অসুবিধাৰ সৃষ্টি হয়। বিহুতলীখন সমতল কৰাৰ
কথাও আমি চিন্তা চৰ্চা কৰিছো।

বিজ্ঞান আৰু প্ৰযুক্তিবিদ্যাৰ যুগত ফাটবিহু
এটা নিজা ৰেবচাইট নোহোৱাটো আমাৰ বাবে অত্যন্ত

দুৰ্ভাগ্যজনক। আমাৰ কাৰ্যকালত এটা ৰেবচাইট খোলাৰ
চিন্তা কৰা হৈছে।

ফাটবিহুৰ কোনো নিজা পুঁজি নাই। বাইজৰ
দান-বৰঙনি অবিহনে ফাটবিহুৰ মহীয়ান কৰি তুলিব
পৰাটো কোনো কাৰণতে সম্ভৱ নহয়। বাইজৰ পূৰ্ণ
সহযোগিতাত আমি ওপৰত উল্লেখিত কাম সমূহ
আওৱাই নিব পাবিম বুলি অতি আশাবাদী।

২০১৫ বৰ্ষৰ উৎসৱটি উদ্‌যাপনৰ উপলক্ষে
প্ৰকাশ পাব লগীয়া ঢকুৱাখনাৰ দাণ্ডামঞ্চক
'বিহুৱন'খন প্ৰকাশৰ দায়িত্ব শ্ৰদ্ধাৰ প্ৰয়াত পিতৃস্বৰ
গগৈদেৱৰ কনিষ্ঠ পুত্ৰ অনিলেখ গগৈদেৱে বহন কৰি
উদ্‌যাপন সাময়িক সকাহ দিয়াৰ বাবে তেখেতৰ লগতে
পৰিয়ালবৰ্গলৈ আমাৰ ধন্যবাদ আৰু কৃতজ্ঞতা জ্ঞাপন
কৰিলো।

যি সকল বিহুৰা বিহুৱতীয়ে ৰাতি ৰাতি গাঁৱে
গাঁৱে হুঁচৰি গাই ফাটবিহু উদ্‌যাপনৰ বাবে অৰ্থ সংগ্ৰহ

কৰি উদ্‌যাপনত সহায়ৰ হাত আগবঢ়াইছে সেই সকলকো
আমি ধন্যবাদ জনাইছো।

শেৰত সদৌটি বাইজলৈ আমাৰ শ্ৰদ্ধা আৰু
সেৱা আগবঢ়োৱাৰ লগতে ফাটবিহুৰ ওলগ জনালো।

আহুক আমি সকলোৱে মিলি ফাটবিহুৰ মহীয়ান কৰোঁ।

জয়তু ফাটবিহু।

বিনীত

ফাটবিহুৰ দীৰ্ঘায় কামনাৰে

নব গগৈ

সম্পাদক

ফাটবিহু সমিতি

ঢকুৱাখনা

০০০০০

ঃ ২০১৪ বৰ্ষৰ প্ৰতিযোগিতাসমূহৰ ফলাফল ঃ-

টকা বিহু ঃ-

- ১ম ঃ- জেনবিকি টকা বিহু দল, ঘিলামৰা।
২য় ঃ- ১ নং বাস্তো গাঁও টকা বিহু দল।
৩য় ঃ- খজুৰা বোৰাবী টকা বিহু দল।

চেমনীয়া হুঁচৰি ঃ-

- ১ম ঃ- জাংফাই চেমনীয়া বিহু দল, ঘিলামৰা।
২য় ঃ- ঢকুৰাখনা সাংস্কৃতিক কলা কেন্দ্ৰ চেমনীয়া দল।
৩য় ঃ- শঙ্কৰদেব শিশু নিকেতন চেমনীয়া দল।
সোনাৰি চাপৰি জাতীয় বিদ্যালয় চেমনীয়া দল।

বিহুৱতী ঃ-

- ১ম ঃ- শ্ৰীমতী শান্তিপ্ৰিয়া বৰুৱা, হেনৰিক ইবচেন চেমনীয়া বিহু দল।
২য় ঃ- শ্ৰীমতী ইলিয়ানা বাজকুমৰী, শঙ্কৰদেব শিশু নিকেতন, চেমনীয়া বিহু দল।
৩য় ঃ- শ্ৰীমতী জয়শ্ৰী দিহিঙ্গীয়া, সোনাৰি চাপৰি আঞ্চলিক বদ মঞ্চ চেমনীয়া বিহু দল।

বিহুৱা ঃ-

- ১ম ঃ- শ্ৰী লক্ষ্যজ্যোতি বৰুৱা, সাংস্কৃতিক কলাকেন্দ্ৰ, চেমনীয়া দল।
২য় ঃ- শ্ৰী দীপাধৰ হাজৰিকা, জাংফাই চেমনীয়া বিহু দল।
৩য় ঃ- শ্ৰী নিতু কোঁকৰ, শ্ৰীমন্ত শঙ্কৰদেব বিদ্যালয়।

ঢোলীয়া ঃ-

- ১ম ঃ- শ্ৰী উজ্জ্বল চুতীয়া, সোনাৰি চাপৰি জাতীয় বিদ্যালয় চেমনীয়া দল।
২য় ঃ- শ্ৰী নিত্যা বাজখোৱা, শঙ্কৰদেব শিশু নিকেতন চেমনীয়া দল।
৩য় ঃ- শ্ৰী প্ৰণৱজ্যোতি বৰুৱা, ঢকুৰাখনা উচ্চতৰ মাধ্যমিক বিদ্যালয়।

পেঁপাবাদক ঃ-

- ১ম ঃ- শ্ৰী দিব্যজ্যোতি চুতীয়া, শ্ৰীমন্ত শঙ্কৰদেব বিদ্যালয়।
২য় ঃ- শ্ৰী পৰাগজ্যোতি গগৈ, ঢকুৰাখনা উচ্চতৰ মাধ্যমিক বিদ্যালয়।
৩য় ঃ- শ্ৰী ধ্ৰুৱজ্যোতি শইকীয়া, চেণ্টেল স্কুল, ঢকুৰাখনা।

ফুলাম গামোছা প্ৰতিযোগিতা ঃ-

- ১ম ঃ- মুনমী বোৱাকটা দল।
২য় ঃ- শ্ৰীমতী পূৰ্ণিমা গগৈ দল।
৩য় ঃ- শ্ৰীমতী নিকু শইকীয়া দল।

মিছিং বিহু প্ৰতিযোগিতা ঃ-

- ১ম ঃ- কঠালগুৰি আধুন কৃষ্টি দল।
২য় ঃ- ১ নং আলিমুৰ দাংধৰা কৃষ্টি দল।
৩য় ঃ- ২ নং আলিমুৰ দাংধৰা কৃষ্টি দল।
শ্ৰেষ্ঠ ঢোলীয়া ঃ- শ্ৰী পলাশ পাতিব, ২নং আলিমুৰ দাংধৰা কৃষ্টি দল।
শ্ৰেষ্ঠা বিহুৱতী ঃ- শ্ৰীমতী বীমা পেণ্ড, কঠালগুৰি আধুন কৃষ্টিদল।

পূৰ্ণবয়স্ক বিহু প্ৰতিযোগিতা ঃ-

- ১ম ঃ- বহনা হুঁচৰি দল, কলাকটা।
২য় ঃ- কাঁচিজোন হুঁচৰি দল, চিলাপথাৰ।
৩য় ঃ- গোগামুখ বংঘৰীয়া হুঁচৰী দল।

বিহুৱতী ঃ-

- ১ম ঃ- শ্ৰী নয়নমণি পেণ্ড, ঢকুৰাখনা সাংস্কৃতিক কলাকেন্দ্ৰ বিহু দল।
২য় ঃ- শ্ৰী তুতুকন গগৈ, বাহপৰা বিহুদল।
৩য় ঃ- শ্ৰী মৌচুমী বয়, হেনৰিক ইবচেন নাট্য দল।

বিহুৱা ঃ-

- ১ম ঃ- শ্ৰী মইনা চেতিয়া, কাঁচিজোন বিহু দল।
২য় ঃ- শ্ৰী জিতেন দত্ত, বহনা বিহু দল।
৩য় ঃ- শ্ৰী বিদুৎ বৰা, মৰনৈ বিহুদল।

ঢোলীয়া ঃ-

- ১ম ঃ- শ্ৰী মানিক বৰুৱা, গোগামুখ পূৰ্ণিমা বিহুদল।
২য় ঃ- শ্ৰী পলাশ ভূঞা, গোগামুখ বংঘৰীয়া।
৩য় ঃ- শ্ৰী লিখন গগৈ, কাঁচিজোন বিহুদল।

পেঁপাবাদক ঃ-

- ১ম ঃ- শ্ৰী কেশৱ দাস, হেনৰিক ইবচেন নাট্য দল।
২য় ঃ- শ্ৰী যোগেন নেওগ, গোগামুখ পূৰ্ণিমা বিহুদল।
৩য় ঃ- শ্ৰী দীপক খনিকৰ, মৰনৈ বিহুদল।

মুকলি বিহু প্ৰতিযোগিতা ঃ-

টকা বিহু -

- ১ ম :- মিলিজুলি টকা বিহদল।
 ২ ম :- দীঘলা চাপৰি টকা বিহু দল।
 ৩ ম :- ১ নং বাস্তৌ টকা বিহু দল।

চেমনীয়া বিহু :-

- ১ ম :- শঙ্কৰদেব শিশু নিকেতন চেমনীয়া দল।
 ২ ম :- ঢকুৱাখনা সাংস্কৃতিক কলাকেন্দ্ৰ চেমনীয়া বিহু দল।
 ৩ ম :- ঢকুৱাখনা চেম্ৰেল স্কুল চেমনীয়া বিহু দল।

পূৰ্ণবয়স্ক বিহু :-

- ১ ম :- বহনা বিহুদল, কলাকটা।
 ২ ম :- ঢকুৱাখনা সাংস্কৃতিক কলাকেন্দ্ৰ বিহুদল।
 ৩ ম :- নৱ কাঠবৰাবী বিহুদল।

মিছিং বিহু :-

- ১ ম :- ১ নং আলিমূৰ দাংধৰা কৃষ্টি দল
 ২ ম :- উজনী বতনপুৰ কৃষ্টি দল।
 ৩ ম :- ২ নং আলিমূৰ দাংধৰা কৃষ্টি দল।

০০০০০

ফাটবিহুলৈ সাদৰ নিমন্ত্ৰণ

শ্ৰদ্ধাজনেনু,

ফাটবিহুৰ শুভেচ্ছা গ্ৰহণ কৰিব। চাৰিকড়ীয়া নদীৰ পাৰৰ ম'হুলি চাপৰিত
 অৱস্থিত সকলো জনগোষ্ঠীৰ মহামিলনৰ পূণ্যস্থলী ফাটবিহু তলীত ঢকুৱাখনাবাসীৰ হিয়াৰ
 আমত্ৰ, বাপতি সাহেদ 'ফাটবিহু উৎসৱ টি অৱ' ২৪, ২৫ আৰু ২৬ ৰাহা, ১৯৩৭
 শক (ইং ৮, ৯ আৰু ১০ মে' ২০১৫) তাৰিখ শুক্ৰ, শনি আৰু দেওবাৰে সিপাৰিত দিয়া
 বিহুত কাৰ্যসূচীৰে উদ্‌যাপন কৰিবলৈ দিহা কৰা হৈছে।

ফাটবিহুৰ এই তিনিওটি দিনৰ সমূহ কাৰ্যসূচীতে আপোনাৰ / আপোনালোকৰ
 অকুৰ্চ সহায়-সহযোগ, দিহা-পৰামৰ্শৰ লগতে উপস্থিতি আন্তৰিকতাৰে কামনা কৰি ইয়াৰে
 সাদৰ নিমন্ত্ৰণ জনালোঁ।

পুনৰ ফাটবিহুৰ ওলাগেবে-

বিনীত

শ্ৰী প্ৰদীপ চমুৱা, সভাপতি
 শ্ৰীমতী মঞ্জু গগৈ, উপ-সভানেত্ৰী
 শ্ৰী নব গগৈ, সম্পাদক
 শ্ৰী ৰঞ্জিত সন্দিকৈ, সহঃ সম্পাদক
 ফাটবিহু সমিতি

শ্ৰী জগত ফুকন, সভাপতি
 শ্ৰীমতী অনুৰাধা গগৈ, উপ-সভানেত্ৰী
 শ্ৰী হৰেশ দত্ত, উপ-সভাপতি
 শ্ৰী জীৱন চমুৱা, উপ-সভাপতি
 শ্ৰী হৰিচন্দ্ৰ বৰুৱা, সম্পাদক
 শ্ৰীমতী বেধা গগৈ, সহঃ সম্পাদিকা
 শ্ৰী তৰুণ চেতিয়া, সহঃ সম্পাদক
 শ্ৰী ডিম্পল হাজৰিকা, সহঃ সম্পাদক
 ফাটবিহু উদ্‌যাপন সমিতি

০০০০০

কাৰ্যসূচী

২৪ ব'হাগ (৮ মে' ২০১৫) শুক্ৰবাৰ :

- পূৱা ৯-৩০ বজাত : পতাকা উত্তোলন
 উদ্বোধক : শ্ৰীযুত প্ৰদীপ চমুৱা, সভাপতি, ফাটবিহু সমিতি
 পূৱা ১০-০০ বজাত : স্মৃতি তৰ্পণ
 তৰ্পক : শ্ৰীযুত জগত ফুকন, সভাপতি, ফাটবিহু উদযাপন সমিতি
 পূৱা ১১-০০ বজাত : বিহুলসমূহলৈ আদৰ্শ
 পূৱা ১১-৩০ বজাত : মঞ্চ মুকলি
 মুকলি কবিতা : শ্ৰীযুত চন্দ্ৰ কমল বড়া, সহঃ শিক্ষক,
 ৫২ নং আৰ্শ্ব তিনিগাঁও প্ৰাথমিক বিদ্যালয়
 দিনৰ ১২-০০ বজাত : টকা বিহু প্ৰতিযোগিতা
 উদ্বোধিকা : শ্ৰীযুক্তা স্বপ্না গগৈ, বিহুবতী
 বিয়লি ৩-০০ বজাত : চেমনীয়া হুঁচৰি বিহু প্ৰতিযোগিতা
 উদ্বোধক : শ্ৰীযুত ফণীধৰ দলে, অৱনপ্ৰাপ্ত শিক্ষক

২৫ ব'হাগ (৯ মে' ২০১৫) শনিবাৰ :

- পূৱা ৯-৩০ বজাত : কৰ্পৌফল আৰু বৃক্ষৰোপণ
 বোপক : শ্ৰীযুত দুৰ্গা সূত, অৱনপ্ৰাপ্ত শিক্ষক
 পূৱা ১০-০০ বজাত : গামোচা প্ৰতিযোগিতা
 উদ্বোধিকা : শ্ৰীযুক্তা বাসন্তী মৰাং, অৱনপ্ৰাপ্ত উপাধ্যক্ষা,
 চকুৰাখনা মহাবিদ্যালয়
 পূৱা ১১-০০ বজাত : বিহুলসমূহলৈ আদৰ্শ
 দিনৰ ১২-০০ বজাত : পূৰ্ববয়স্ক হুঁচৰি প্ৰতিযোগিতা (সকলো জনগোষ্ঠীৰ বাবে)
 উদ্বোধক : শ্ৰীযুত হেম বৰুৱা, অৱনপ্ৰাপ্ত শিক্ষক
 বিয়লি ২-০০ বজাত : ফাটবিহুৰ বহুৰকীয়া প্ৰকাশ 'বিহুবান' উন্মোচন
 উন্মোচক : ড° বনজিৎ ভট্ট, মুৰব্বী অধ্যাপক, প্ৰাগীবিজ্ঞান বিভাগ,
 ধেমাজি মহাবিদ্যালয়
 বিয়লি ৩-০০ বজাত : পুস্পপুৰ্ণস্বয়ম্বু হুঁচৰি প্ৰতিযোগিতা

২৬ ব'হাগ (১০ মে' ২০১৫) দেওবাৰ :

- পূৱা ১০-০০ বজাত : সাংস্কৃতিক শোভাযাত্ৰা
 উদ্বোধিকা : শ্ৰীযুক্তা মাধুকিমা চৌধুৰী, জনপ্ৰিয় অভিনেত্ৰী
 আৰু বিহু বিশেষজ্ঞা
 দিনৰ ১২-০০ বজাত : মুকলি বিহু প্ৰতিযোগিতা
 উদ্বোধক : শ্ৰীযুত ইন্দ্ৰেশ্বৰ দাস, মুৰব্বী অধ্যাপক, বৃহত্তী বিভাগ,
 জগন্নাথ বৰুৱা মহাবিদ্যালয়, যোৰহাট
 বিয়লি ১-৩০ বজাত : মুকলি সভা
 উদ্বোধক : শ্ৰীযুত দেৱাশীষ বৈশ্য, মহকুমাধিপতি, চকুৰাখনা মহকুমা
 সভাপতি : শ্ৰীযুত প্ৰদীপ চমুৱা, সভাপতি, ফাটবিহু সমিতি
 মুখ্য অতিথি : শ্ৰী শ্ৰী নাৰায়ণ চন্দ্ৰ দেৱগোস্বামী, সত্ৰাধিকাৰ,
 নতুন কমলাবাৰী সত্ৰ
 : ড° উপেন বাৰা হাকাতাম, প্ৰাধ্যাপক, অসমীয়া বিভাগ,
 গুৱাহাটী বিশ্ববিদ্যালয়
 সমানীয় অতিথি : শ্ৰীযুত সৰ্বানন্দ সোণোৱাল, জীৱা আৰু বৃক কল্যাণ মন্ত্ৰী,
 ভাৰত চৰকাৰ
 : শ্ৰীযুত নব কুমাৰ দলে, বিধায়ক, চকুৰাখনা বিধান সভা সমষ্টি
 বিশিষ্ট অতিথি : শ্ৰীযুত ভৰত চন্দ্ৰ নৰহ, মুখ্যমন্ত্ৰীৰ প্ৰেছ উপদেষ্টা, অসম চৰকাৰ
 : ড° বাণী নৰহ, প্ৰাক্তন কেন্দ্ৰীয় মন্ত্ৰী, ভাৰত চৰকাৰ
 : শ্ৰীযুত গৌৰৱ ব্ৰোধা, উপায়ুক্ত, লখিমপুৰ জিলা
 : শ্ৰীযুত ব্ৰজেনজিৎ সিন্ধা, আৰক্ষী অধীক্ষক, লখিমপুৰ জিলা
 নিৰ্দিষ্ট বক্তা : শ্ৰীযুত দিগন্ত শইকীয়া, বিহু বিশেষজ্ঞ, যোৰহাট
 আমন্ত্ৰিত অতিথি : শ্ৰীযুত হেমেশ্বৰ পেণ্ডু, উপাধ্যক্ষ, মিহি স্মায়ত্ব শাসিত পৰিষদ
 : শ্ৰীযুক্তা মামনি হাজৰিকা, সভানেত্ৰী, লখিমপুৰ জিলা পৰিষদ
 : শ্ৰীযুক্তা জ্যোতিপ্ৰভা দলে, সভানেত্ৰী, ধেমাজি জিলা পৰিষদ
 : শ্ৰীযুত কাৰ্তিক কলিতা, নিৰ্বাচনী বিষয়া, চকুৰাখনা মহকুমা
 : শ্ৰীযুত বিপুল কুমাৰ দাস, চক্ৰ বিষয়া, চকুৰাখনা ৰাজহ চক্ৰ
 : ড° গিৰিণ গগৈ, অধ্যক্ষ, চকুৰাখনা মহাবিদ্যালয়
 : ড° প্ৰাণজিৎ বৰা, মহমোগী অধ্যাপক, অসমীয়া বিভাগ,
 ডিব্ৰুগড় বিশ্ববিদ্যালয়
 : শ্ৰীযুত প্ৰেমধৰ কামান, ৭৩ উন্নয়ন বিষয়া, চকুৰাখনা উন্নয়ন ৭৩
 : শ্ৰীযুত সঞ্জীৱ বড়া, ৭৩ উন্নয়ন বিষয়া, ঘিলামৰা উন্নয়ন ৭৩
 : শ্ৰীযুত সদানন্দ কলিতা, প্ৰভাবী, চকুৰাখনা আৰক্ষী থানা
 মুকলি সভাত জ্যোচ্ছ কৃতী বিহুৱা-বিহুবতীসকলক সন্মৰ্মনা জনোৱা হ'ব।

"আহক, আমি সকলোৰে জাতীয় সাজপাৰ পৰিধান কৰি ফাটবিহু উপভোগ কৰো।"

ফাটবিহুৰ বহু-বকীয়া প্ৰকাশ বিহুৱান সম্পাদকসকল
প্ৰথম প্ৰকাশৰ পৰা ষষ্ঠবিশে প্ৰকাশলৈ
(১৯৭৬-২০১৫)

সম্পাদক	সংখ্যা	চন	প্ৰকাশক
১) ছবিলাল জৈন	১ম	১৯৭৬	উদ্যাপন সমিতি
২) শিবপ্ৰসাদ গগৈ	২য়	১৯৭৭	ঐ
৩) তিলেন চমুৱা	৩য়	১৯৭৯	ঐ
৪) জয়চন্দ্ৰ হাজৰিকা	৪ৰ্থ	১৯৮০	ঐ
৫) ডাঃ বিনোদৰ দলে	৫ম	১৯৮১	ঐ
৬) ভৰত বৰুৱা আৰু কেদেৰ চমুৱা	৬থ	১৯৮২	ঐ
৭) প্ৰাঞ্জল চমুৱা	৭ম	১৯৮৫	ঐ
৮) বিষ্ণু বৰুৱা	৮ম	১৯৮৬	ঐ
৯) নন্দ চুতীয়া	৯ম	১৯৮৮	ঐ

(১৯৮৯ৰ পৰা ১৯৯৮ লৈ অনিবাৰ্য কাৰণবশতঃ বিহুৱান প্ৰকাশ হোৱা নাছিল)

১০) অমিয় কুমাৰ সন্দিকৈ	১০ম	১৯৯৯	উদ্যাপন সমিতি
১১) বিদ্যা দত্ত	১১শ	২০০০	ঐ
১২) অমিয় কুমাৰ সন্দিকৈ	১২শ	২০০১	ঐ
১৩) জগদীশ গগৈ	১৩শ	২০০২	চন্দ্ৰনাথ দাসৰ পৰিয়ালবৰ্গ
১৪) ড° জিতৰাম কলিতা	১৪শ	২০০৩	বলাই চন্দ্ৰ গগৈৰ পৰিয়াল বৰ্গ
সহযোগী হিন্দবৰ বুঢ়াগোহাঞি			
১৫) শিৱ প্ৰসাদ গগৈ	১৫শ	২০০৪	টেকেম্বৰ গগৈৰ পৰিয়ালবৰ্গ
১৬) শিৱ প্ৰসাদ গগৈ	১৬শ	২০০৫	গজেন্দ্ৰ নাথ চমুৱাৰ পৰিয়ালবৰ্গ
১৭) পূৰ্ণানন্দ গগৈ	১৭শ	২০০৬	লিখন চন্দ্ৰ গগৈৰ পৰিয়ালবৰ্গ
১৮) ড° জিতৰাম কলিতা	১৮শ	২০০৭	সতীশ চন্দ্ৰ গগৈৰ পৰিয়ালবৰ্গ
১৯) মৌচুমী হাতীৰুৱা	১৯শ	২০০৮	সখীধৰ দত্তৰ পৰিয়ালবৰ্গ
২০) ভিক্টৰ গগৈ	২০শ	২০০৯	বলোৰাম দলে
২১) শিবপ্ৰসাদ গগৈ	২১শ	২০১০	ফেশীৰাম হাজৰিকাৰ পৰিয়ালবৰ্গ
২২) জিত কুমাৰ চমুৱা	২২শ	২০১১	বলোৰাম দত্তৰ পৰিয়ালবৰ্গ
২৩) কুশল গগৈ	২৩শ	২০১২	সোণধৰ খনিকৰৰ পৰিয়ালবৰ্গ
২৪) হেমন্ত কুমাৰ বৰুৱা	২৪শ	২০১৩	নৰ কুমাৰ বৰগোহাঞিৰ পৰিয়ালবৰ্গ
২৫) তোলন দত্ত	২৫শ	২০১৪	বমেন বৰুৱাৰ ভগ্নী পদ্মবিতা বৰুৱা
২৬) হিন্দবৰ বুঢ়াগোহাঞি	২৬শ	২০১৫	পীতাম্বৰ গগৈৰ পুত্ৰ-বোৱাবী

অনিলেখ গগৈ আৰু ড° বিউটি বৰুৱা

ফাটবিহু উদ্যাপন সমিতিৰ সভাপতি/সম্পাদকসকল

১৯৭৬-২০১৫

চন	সভাপতি	সম্পাদক
১৯৭৬	নৰকুমাৰ বৰগোহাঞি	দুৰ্গা সূত
১৯৭৭	তিতাৰাম গগৈ	ঐ
১৯৭৮	ডাঃ হৰেণ দলে	ঐ
১৯৭৯	শিৱ প্ৰসাদ গগৈ	ঐ
১৯৮০	চাক চুতীয়া	প্ৰাঞ্জল বিকাশ চমুৱা
১৯৮১	মহেন্দ্ৰ ভঁৰালী	জীৱন চমুৱা
১৯৮২	বজ্জী বৰগোহাঞি	জীৱন চমুৱা, পদ্মেশ্বৰ কোঁচ
১৯৮৩	ফাটবিহু অনুষ্ঠিত হোৱা নাই	
১৯৮৪	সৰ্বেশ্বৰ বৰুৱা	ভৰত বৰুৱা
১৯৮৫	মুনীন শৰ্মা	জীৱন চমুৱা
১৯৮৬	চাক চন্দ্ৰ চুতীয়া	চন্দ্ৰকমল বৰা
১৯৮৭	হোমেন দাস	বিনোদ গগৈ
১৯৮৮	বজ্জী বৰগোহাঞি	গিৰিণ গগৈ
১৯৮৯	সোমধৰ খনিকৰ	কেশৱ গগৈ
১৯৯০	পীতাম্বৰ গগৈ	বিনোদ গগৈ
১৯৯১	জয়ন্ত গগৈ	আনন্দ গগৈ
১৯৯২	মহেন্দ্ৰ ভঁৰালী	ঈশ্বৰ প্ৰসন্ন বুঢ়াগোহাঞি
১৯৯৩	জগদীশ গগৈ	শোভন বৰুৱা
১৯৯৪	চাক চুতীয়া	কোমেশ্বৰ চমুৱা
১৯৯৫	নন্দ চুতীয়া	হিৰণ্য দত্ত
১৯৯৬	বিদ্যা দত্ত	জীৱন চমুৱা
১৯৯৭	ড° গিৰীণ গগৈ	জীৱন চমুৱা
১৯৯৮	কোমেশ্বৰ দত্ত	প্ৰদীপ চমুৱা
১৯৯৯	শিবপ্ৰসাদ গগৈ	কৃষ্ণ দত্ত
২০০০	গদ্দেশ কুমাৰ শইকীয়া	কেশৱ চমুৱা
২০০১	গদ্দেশ কুমাৰ শইকীয়া	ভদ্ৰ গগৈ
২০০২	ধীৰেণ দত্ত	কেশৱ গগৈ
২০০৩	গোবিন্দ দত্ত	বসন্ত শইকীয়া
২০০৪	কুশল গগৈ	চিত্তৰঞ্জন দাস

২০০৫	গোবিন্দ দত্ত	শোভ দাস
২০০৬	বিনোদ গগৈ	নৰ গগৈ
২০০৭	ধীৰেশ দত্ত	ভাস্কৰ দাস
২০০৮	উত্তম কুমাৰ বৰুৱা	মুকুল গগৈ
২০০৯	ললিত কুমাৰ দাস	ৰঞ্জিত সন্দিকৈ
২০১০	প্ৰদীপ চমুৱা	দীপক চমুৱা
২০১১	হেমন্ত পেঙ	অমিয় কুমাৰ গগৈ
২০১২	ছবিলাল জৈন	প্ৰাঞ্জল গোহাঁই
২০১৩	চেনিৰাম বৰুৱা	প্ৰশান্ত হাজৰিকা
২০১৪	ভদ্ৰ গগৈ	মনোজ গগৈ
২০১৫	জগত ফুকন	নৰ গগৈ

০০০০০

প্ৰাপ্তি স্বীকাৰ আৰু কৃতজ্ঞতা

যিসকল শ্ৰদ্ধাৰ লেখক লেখিকাই আমালৈ লেখা পঠাইছিল অথচ যথেষ্ট পলম হোৱাৰ বাবে আৰু অনিৰ্বাৰ্য কাৰণবশতঃ লেখা প্ৰকাশ কৰিব নোৱাৰিলো তেখেতসকললৈ আমাৰ কৃতজ্ঞতা আৰু প্ৰাপ্তি স্বীকাৰ কৰিলো।

- সম্পাদনা সমিতি

শান্তনা বৰুৱা, তপন কুমাৰ চমুৱা, জিতু দত্ত, বিপুল বৈশ্য, আকাশ প্ৰিয়ম, ভূধৰ দাস, দুৰ্লভ দাস, যতীন কোঁৱৰ, বিদ্যাবতী গগৈ (কণ্ঠা) গণেশ চমুৱা, সৰ্বেশ্বৰী পেঙ, মধুপৰন ৰূপম, বিভূতি বৰুৱা, গৌৰী প্ৰসাদ শৰ্মা, ৰাহুল গগৈ, বেখা গগৈ, নৰ গোহাঁই, বাণী বুঢ়াগোহাঁই (চকুৰাখনা), পল্লবী দত্ত শইকীয়া (লেখিমপুৰ), বেবতী বৰুৱা (ধেমাজি), দিগন্ত ডেকা (লেখিমপুৰ), মোহন শইকীয়া (মাজুলী)

বিহ্বান : ফাট বিহু, চকুৰাখনাৰ ইহু অনিলেখ গগৈ আৰু ড° বিভূতি গগৈৰ দ্বাৰা প্ৰকাশিত, ফেমাৰগ্ৰাফিকচ, বামুনীমেদাম, ওৱাহাটী
- ২১ত মুদ্ৰিত আৰু ইন্দিৰা বুঢ়াগোহাঁইৰ দ্বাৰা সম্পাদিত।

২১০

বিহ্বান

ফাটবিহু উদযাপন সমিতিৰ সম্পাদকৰ প্ৰতিবেদন

ভূগোলত লিপিবদ্ধ ভূদ্রলোকৰ বাসস্থান হিচাপে পৰিচিত চকুৰাখনাৰ বিভিন্ন জাতি-জনগোষ্ঠীৰ একতৰা এনাজৰীৰ বৃহত্তৰ সাংস্কৃতিক অনুষ্ঠান ফাটবিহু। প্ৰকৃতিৰ বুকুত মানৱ জাতি জীয়াই থাকিবলৈ উৎসাহ দিয়া গছবোৰে কুঁহিপাত মেলাৰ লগে লগে ঋতুৰাজ বসন্তই ব'হাগৰ বতৰা কঢ়িয়াই আনে। ব'হাগ আগমনৰ লগে লগে বিহুৰ উলাহে প্ৰতিজন চকুৰাখনীয়াক মনত পেলাই দিয়ে ব'হাগ মাহৰ শেষত অনুষ্ঠিত হোৱা ফাটবিহুৰ কথা। সমগ্ৰ চকুৰাখনাৰ মান-মৰ্যাদাৰ পৰিচায়ক সাংস্কৃতিক অনুষ্ঠান ফাটবিহু। এপময়ত ফাটবিহু বুলিলে মানুহৰ মাজত প্ৰশ্নৰ উদয় হৈছিল- অসমৰ তিনিটা বিহুৰ পিছত ফাটবিহু কি? বৰ্তমান সময়ত সেই প্ৰশ্নৰ উত্তৰ হয়তো সমগ্ৰ অসমবাসীয়ে জানে যে ফাটবিহু চকুৰাখনাৰ সময় আৰু ঐতিহ্য পৰম্পৰাৰ উৎসৰ। সকলো জাতি-জনগোষ্ঠীৰ মিলনৰে গছৰ তলত অনুষ্ঠিত বিহু কিজানি ফাটবিহুয়েই একমাত্ৰ। ফাটবিহুৰ উদ্দেশ্য-ঐতিহ্য, পৰম্পৰা আৰু সময় বিহু-কুঁৱৰী, মৌ-কুঁৱৰী, সাংস্কৃতিক সন্ধিয়া, ব'হাগৰ পিছত বিহু পতা ফাটবিহুৰ বৈশিষ্ট্য নহয়। প্ৰকৃতিৰ বুকুত সৃষ্টি হোৱা ফাটবিহু ভৱিষ্যতেও সেই প্ৰকৃতিৰ বুকুতেই জয়যাত্ৰা অব্যাহত থাকিব সেইটো চকুৰাখনাবাসীৰ একান্ত ইচ্ছা।

সময়ৰ আহান আৰু প্ৰয়োজনীয়তাৰ খাতিৰত অতীতৰ ফাটবিহু আজি সামান্য পৰিৱৰ্তন হ'লেও মূল কৃষ্টি আৰু সাংস্কৃতিক একেই আছে। কেৱল সময়ৰ আহান আৰু উপযোগিতাৰ প্ৰতি লক্ষ্য ৰাখি সকলোকে জড়িত কৰাৰ স্বাৰ্থত কিছুমান প্ৰক্ৰিয়া সংযোজন কৰা হৈছে। ফাটবিহুৰে আজিৰ দিনত অসমৰ চাৰিও কোণৰ পৰা মানুহক আকৰ্ষণ কৰিবলৈ সক্ষম হৈছে। বিদেশী পৰ্যটকেও ফাটবিহুৰ ৰং-বহুইচৰ প্ৰতি আগ্ৰহ হৈ বিহুৰ সাজ পৰিধানৰে ফাটবিহুৰ সৌৰৰ বৃদ্ধি কৰি বিদেশত অসমৰ সাংস্কৃতিক জিলিকাই ৰাখিছে। অসম ৰাজ্যখনৰে গৌৰৱ নিজস্ব মণ্ডিত প্ৰাকৃতিক পৰিবেশত স্থায়িত্ব লাভ কৰা ঐতিহ্য আৰু পৰম্পৰা ৰক্ষা কৰা একমাত্ৰ বিহু চকুৰাখনাৰ ফাটবিহু। ফাট বিহুৰ মৰ্যাদাক শ্ৰদ্ধা জনাই সকলো মানুহেই ফাটবিহুলৈ মুক্তহস্তে বৰঙণি আৰু বিভিন্ন সা-সামগ্ৰী আগবঢ়োৱাৰ লগতে কেইবাটাও আগ্ৰহী পৰিয়ালে কিছু বছৰৰ পৰা ফাটবিহুৰ মুখপত্ৰ প্ৰকাশ আৰু এৰ্জাজ আহাৰ ব্যক্তিগতভাৱে আগবঢ়োৱাৰ বাবে আগবাঢ়ি অহাটো ফাটবিহুৰ বাবে শুভ লক্ষণ। লগতে বিহুৰ আলমত সৃষ্টি হোৱা কোনো জাতীয় চেতনা আৰু ৰুচিবোধ নথকা অপ-সংস্কৃতিয়ে যাতে ফাটবিহুৰ ঐতিহ্যত ব্যাঘাত জন্মাব নোৱাৰে তাৰ বাবে আমি অসমবাসীৰ ওচৰত আবেদন জনাইছোঁ। ফাটবিহু চকুৰাখনাৰ নহয় অসমৰ গৌৰৱ। এই আপাহতে আমি অসমবাসীৰ প্ৰতি আহ্বান জনাওঁ, ফাটবিহুলৈ আহক। অসমৰ প্ৰতিখন জিলাৰ পৰা ফাটবিহু তলীত এটি গছপুলি ৰোপণ কৰি ফাটবিহুক আপোলোকৰ মাজলৈ বিয়পাই নিয়ক।

অপ্ৰিয় হ'লেও সত্য নগদ ধন আৰু মূল্যবান সামগ্ৰীৰ আকৰ্ষণীয় পূৰস্কাৰযুক্ত প্ৰতিযোগিতাই বিহুক স্বকীয় বৈশিষ্ট্যৰ পৰা কিছু আঁতৰাই নিছে। ফাটবিহু সেইমিনিতে ব্যতিক্ৰমী অনুষ্ঠান। ফাটবিহুৰে ধন সামগ্ৰীৰ দ্বাৰা ঐতিহ্যমণ্ডিত বিহুক লোলুভিত কৰিব নিবিচাৰে। আমি দৃঢ়তাৰে ক'ব বিচাৰো ফাটবিহুৰে কেতিয়াও ঐতিহ্য আৰু পৰম্পৰা বিসৰ্জন নিদিয়। ইয়াৰ শৃংখলা সদায় অটুত থাকিব। অৱশ্যে কিছুমান পদ্ধতি বা পৰিচালনাৰ নীতি-নিয়ম সাল-সলনি বা অন্তত্বজ্ঞিৰ প্ৰয়োজনীয়তা নথকা নহয়। যিসকল ব্যক্তি, পুৰুষ-মহিলাই আমাৰ লগত থাকি সহায়-সহযোগিতা আগবঢ়াই আহিছে তেখেত সকলোকো ধনবাদ আৰু কৃতজ্ঞতা যাচিছে, আৰু দায়িত্বৰ সময়হেৰাত হোৱা ভুল-ত্রুটি অথবা অজ্ঞতাৰ বাবে বাইজৰ ওচৰত ক্ষমা প্ৰাৰ্থনা কৰিছে। শ্ৰদ্ধাৰে -

হৰিচন্দ্ৰ বৰুৱা, সম্পাদক
ফাটবিহু উদযাপন সমিতি

২১১

বিহ্বান

With Best Compliments From-



বৃহৎ আৰ্থিক উপাৰ্জনৰ বাবে আপোনাৰ ক্ষুদ্র পদক্ষেপ,
লাখপতি হওক, প্রতিমাহে ২,৫০০ টকাকৈ তিনি বছৰৰ বেকাৰিং ডিপোজিত একাউন্ট খোলক।



भारतीय स्टेट बैंक
State Bank of India

हर भारतीय का बैंक
THE BANKER TO EVERY INDIAN

Branch Manager
State Bank of India
Dhakuakhana Branch, Dhakuakhana
PIN- 787055



চাৰিকড়ীয়া নদীৰ পাৰত শৰতৰ ব্যস্ততা, ছবিঃ ইন্দিৰা বুঢ়াগোহাঞি