





প্রয়াত বমেন বৰুৱা
জন্ম : ১১ অক্টোবৰ, ১৯৬৯
মৃত্যু : ২২ অক্টোবৰ, ২০১১



বিহ্বানৰ প্ৰকাশিকা
শ্ৰীযুক্তা পল্লৱিতা বৰুৱা
প্ৰয়াত বমেন বৰুৱাৰ ভগ্নী



বিহ্বান

ফাটবিহ্বৰ বছৰেকীয়া মুখপত্ৰ

পঞ্চবিংশ সংখ্যা, ২০১৪ বৰ্ষ

২৫, ২৬ আৰু ২৭ ব'হাগ
১৯৩৬ শক
(৯, ১০ আৰু ১১ মে', ২০১৪)

ফাটবিহ্বতলী
ম'হম্মলি চাপৰি, ঢকুৱাখনা

সম্পাদক
তোলন দত্ত

BIHUWAN : A literary and socio-cultural souvenir of Faat Bihu Festival, Dhakuakhana,
Published by Mrs. Pallabita Baruah on behalf of the Faat Bihu celebration Committee
and edited by Tulan Dutta.

পঞ্চবিংশে প্রকাশ : ব'হাগ, ১৯৩৬ শক
মে, ২০১৪ চন

'বিহুৱান' সম্পাদনা সমিতি

সদস্য-সদস্য : ভূধৰ দাস
তিতোত্তমা গগৈ
প্ৰফুল্ল চূতীয়া
স্বৰ্ণলতা গগৈ চমুৱা
জিতু দত্ত
ৰমেন দাস

সম্পাদক : তোতলন দত্ত

প্ৰকাশক : পাল্লবিতা বৰুৱা

প্ৰকাশ : ১০ মে', ২০১৪

বৰ্ণবিন্যাস আৰু অংগসজ্জা : পি কে কমাৰ্চিয়েল প্ৰেছ, ঢকুৱাখনা
আৰ্টিক' ডিজাইন, গুৱাহাটী

প্ৰচ্ছদ : দিলীপ কলিতা

আলোকচিত্ৰ : তোতলন দত্ত

অধিকা : ৫০ (পঞ্চাশ) টকা

মুদ্ৰক : ভৱানী প্ৰামিকছ
ৰাজগড় ৰোড, গুৱাহাটী



ফাটবিহুৱান আন্তৰিক প্ৰীতি আৰু শুভেচ্ছাৰে

প্ৰতি, সুপ্ৰিয়ভাৰ্ণাল, ঢকুৱাখনা
স্বৰ্ণাৰ্য্যদ্যালয়

গৈ আগবঢ়ায়ো।

তোতলন দত্ত
সম্পাদক
বিহুৱান - ২০১৪
ঢকুৱাখনা

২২
/০
২০১৪



অসম সাহিত্য সভা

কেন্দ্ৰীয় কাৰ্যালয় : চন্দ্ৰকান্ত সন্দিকৈ ভৱন, যোৰহাট-৭৮১০০১
 গুৱাহাটী কাৰ্যালয় : ভাপকতীহাসান বৰুৱা ভৱন, গুৱাহাটী-৭৮১০০১
 ডিব্ৰুগড় কাৰ্যালয় : বাৰুইয়া ভৱন, ডিব্ৰুগড়-৭৮২৪৬০
 মূৰব্বী আঞ্চলিক কাৰ্যালয়, মূৰব্বী-৭৮৩০০১
 ডিব্ৰুগড় আঞ্চলিক কাৰ্যালয়, বামেৰপলল চৰকাৰী সৰহতি ভৱন, ডিব্ৰুগড়-৭৮৬০০৬
 শিলচৰ আঞ্চলিক কাৰ্যালয়, অসম সাহিত্য সভা ভৱন, শিলচৰ-৭৮৬০০১
 লখিমপুৰ আঞ্চলিক কাৰ্যালয়, উপৰ লখিমপুৰ-৭৮৭০০১
 নগাঁও আঞ্চলিক কাৰ্যালয়, কমলাসৈনী স্টেডী স্মৃতি ভৱন, নগাঁও-৭৮২০০১

ইমবান শ্বাহ
 সভাপতি



শুভেচ্ছাৰে ...

অসমীয়া সংস্কৃতিৰ বিশাল আৰু বিচিত্ৰ ক্ষেত্ৰখনত চক্ৰবৰ্ত্তনৰ ফাটবিহুৰ এক বিশিষ্ট মৰ্যাদাপূৰ্ণ স্থান আছে। অসমৰ বিহুসমূহৰ সংস্কৃতিক নিৰ্ভৰশূন্য ৰূপত সোৰহুৱা কৰাৰ লগতে সন্মতৰ কাৰ্যসূচী এইজন্মটোৱে ৰূপায়ণ কৰি আহিছে।

হাৰাছিকতে চক্ৰবৰ্ত্তনৰ ফাটবিহু আশাৰ আত্মীয় জীৱনৰ এক আশা আৰু সন্তোষজনক জন্মটো। সংস্কৃতি মিত্ৰত্বে এটা জন-বিকাশমান সৰ্বজন আৰু সন্মতৰ সন্মতত্ব বিষয়। গতিকে এইদুয়ো দিশত উচ্চাকাঙ্ক্ষা সফল মুক্তি আৰু সু-থিৰচৰাৰ মাজেৰে কাৰ্যসূচীৰ প্ৰত্যেক কৰি মন্থ বুলি আশা কৰিলো।

ফাটবিহুৰ শুভেচ্ছা আৰু সন্মত ৰাইজলৈ সন্মত আৰু বিহুৰ ওজস জ্বলোৱা।

ইমবান শ্বাহ

সভাপতি, অসম সাহিত্য সভা

ব্যক্তিগত ফিনা : ৪৫৫৫৫৫, শিলচৰ, অসম। ফোন : ৯৪০১১৮৮২০৪, Website : www.asomsahityasabha.org



প্ৰকাশিকাৰ একলয়

চক্ৰবৰ্ত্তনৰ ঐতিহাসিকিত ফাটবিহুৰ মুখপত্ৰ 'বিহুবান'ৰ প্ৰকাশৰ নিচিনা গধুৰ দায়িত্ব পালন কৰি প্ৰকাশিকাৰ একলয় লিখিবলৈ লৈ থমকি ৰ'ব লগা হৈছে। ক'ব পৰা আৰম্ভ কৰিম ভাবি...

১৯৬৯ চনৰ অক্টোবৰ মাহৰ ১১ তাৰিখে চক্ৰবৰ্ত্তনৰ দুলাই গাঁৱৰ নিবাসী অক্সফৰ্ড শিক্কৰ শ্ৰীযুত চন্দ্ৰ বৰুৱা ঠকুৱা আৰু শ্ৰীমতী ফুলেশ্বৰী বৰুৱাৰ গৰ্ভত জন্মগ্ৰহণ কৰে মোৰ এক মাত্ৰ দাদা স্বৰ্গীয় ৰমেন বৰুৱা। চাৰিগৰাকী ছোৱালীৰ মাজত এজনমই মাত্ৰ ল'ৰা আছিল। দুগৰাকী বায়েক আৰু দুগৰাকী ভনীয়েক। মই সকলোতকৈ সৰু। যদিও মই সৰু ভনীয়েক কিন্তু সদায় নিজৰ জীয়েকৰ দৰেই দায়িত্ব পালন কৰি আহিছিল মোৰ পিতৃ তুলা দাদা স্বৰ্গীয় ৰমেন বৰুৱাই। সৎ অমায়িক, সুন্দৰ চেহেৰাৰ অধিকাৰী স্বৰ্গীয় ৰমেন বৰুৱা ১৯৯৪ চনত পৰিহৃত বিজয়ৰ এগৰাকী এনফ'ৰ্চমেণ্ট সহকাৰী পৰিশৰ্কৰ হিচাপে শ্ৰীৰামপুৰ গোটত কৰ্মজীৱন আৰম্ভ কৰি লখিমপুৰ, তিনিচুকীয়া আৰু শেখমুহুৰ্ত্তলৈকে খানাপাৰা গোটত চাকৰি কৰিছিল। ২০১১ চনৰ অক্টোবৰ মাহৰ ২২ তাৰিখে শেষ নিশ্বাস ত্যাগ কৰি আমাৰ সকলোকে শোকাকুল পৰিস্থিতিত এৰি গৈ যায়। আমাৰ পাঁচ জনীয়া ভাই-ভনীৰ মাজত ডাঙৰ বাইদেউ শ্ৰী বাণু বৰুৱা, দ্বিতীয় বাইদেউ শ্ৰীদীপা বৰুৱা আৰু সৰু বাইদেউ শ্ৰী পৰিণীতা বৰুৱা আৰু মা-দেউতাৰ জীৱনলৈ হঠাৎ এজাক ধুমুহা নামি আহিল। যাৰ জীৱনলৈ এনে পুখ অহা নাই তেখেত সকলে হয়তো অনুভৱ কৰিব নোৱাৰিব।

চক্ৰবৰ্ত্তনৰ বাইজৰ অতি আপোন আৰু চক্ৰবৰ্ত্তনক অতিকৈ ভাল পোৱা প্ৰয়াত ৰমেন বৰুৱাই স্থূলীয়া জীৱন আৰম্ভ কৰিছিল খিলামাৰ উচ্চমাধ্যমিক বিদ্যালয়ত।

চক্ৰবৰ্ত্তন কলেজৰ পৰা বি. এ. পাছ কৰিয়েই চাকৰিত যোগদান কৰিছিল।

মৃত্যুৰ সময়ত মোৰ চৰ্তীগড়ত পি. জি. আই. ত জটিল অস্ত্ৰোপচাৰ কৰিবলগা হোৱাত মোৰ একমাত্ৰ দাদা স্বৰ্গীয় ৰমেন বৰুৱাৰ কাষত থাকিব নোৱাৰি মত এটা বৃদ্ধৰ নোৱাৰা পুখ লৈ আজিও থাকিবলগা হৈছে। কাৰণ মোৰ জীৱনত মই আতাইতকৈ ভালপোৱা, শ্ৰদ্ধা কৰা, মোৰ পথ প্ৰদৰ্শক হৈছে মোৰ দাদা স্বৰ্গীয় ৰমেন বৰুৱা। মৃত্যুৰ পিছত কৰিবলগা নীতি-নিয়মত এডাল ধূপকটীও জ্বলাব নাপায় আজিও মোৰ অন্তৰে কান্দি থাকে। সেয়ে মনতে সিদ্ধান্ত কৰিছিলো দাদাৰ কাৰণে কিবা এটা মোৰ সাধা অনুসাৰে কৰিম বুলি।

ফাটবিহুৰ সমিতিৰ অনুৰোধমৰ্মে এই বৰ্ষৰ বিহুবানখনৰ দায়িত্ব লবলৈ পায় মই নীথে আনন্দিত। তেখেত সকলকো মই অনুৰোধ কৰিছিলো যে বিহুবান খনৰ সমস্ত দায়িত্ব মই পালন কৰিম। মোৰ অনুৰোধৰ প্ৰতি সন্মান প্ৰদৰ্শন কৰাৰ বাবে ফাটবিহু সমিতি আৰু ফাটবিহু উদ্যোগ সমিতিৰ ওচৰত মই কৃতজ্ঞ। এনে এটা মহান দায়িত্ব পালন কৰিবলৈ পাই সঁচা অৰ্থত আজি মই বহুত সুখী।

মোৰ লিখিবলগীয়া বিশেষ নাই। কেবল দাদাৰ আশ্বৰ সদ্গতি কামনাৰ্থে এইয়া মোৰ নিমিত্ত প্ৰয়াস। চক্ৰবৰ্ত্তনৰ বাইজৰ সকলোৰে চিনাকী স্বৰ্গীয় ৰমেন বৰুৱাৰ সৰু ভনীয়েক হৈ নিজকে গৌৰৱ অনুভৱ কৰো যে এনে এজন সৎ ওপী-জ্ঞানী ব্যক্তিৰ মই মৰনৰ ভনীয়েক। সদৌ বাইজে অৰ্নিছাকৃত ভুল-ভ্ৰটি মৰ্জনা কৰে যেন।

পদ্মবিভা বৰুৱা
 চক্ৰবৰ্ত্তন

সম্পাদকীয়

বোলো বাইজেই বজা :

এই মানব কথাখিনি এটি মানে খৰ্ণ
বোলো বাইজৰ কথাটিকে কওঁ...।

দশম শতিকাত ৰচিত 'কালিকা পুৰাণ'ত উল্লেখিত স্বৰ্ণ নদী বৰ্তমান সোণশিৰি নদীৰ পূব-কাষৰীয়া শসো-মৎস্যে উৎসনদী ন'- জলময় অঞ্চলটিক অতীতত 'হাং' নামেৰে জনা গৈছিল। এই চু-খণ্ডই কলকাতাত ঢুকোৱা হ'ল। সময়ৰ স্তৰত পৰিৱৰ্তনৰ লগে লগে ঢুকোৱাটো চুই গৈছে আজি পৰিৱৰ্তনৰ বতাহে। পৰিৱৰ্তন অবশ্যজ্ঞাৰী। কিন্তু এসময়ৰ কলীয়াপানী কাপে বিখ্যাত ঢুকোৱাৰ বহুক্ষেত্ৰত এতিয়াও পয়ালগা অৱস্থাতে আছে। স্বাধীনোত্তৰ কালছোৱাত বজাৰ আৰু জনশ্ৰুতিনিবন্ধকলৰ চূড়ান্ত বন্ধনা আৰু অৱহে লাব কাৰ্যই ঢুকোৱাটোক আজিও বেগু কৰিয়ে ৰাখিছে। বাস্তৱ ক্ষেত্ৰত পৰিৱৰ্তনৰ সঠা বতাহজাকে বহুক্ষেত্ৰত ঢুকু ৰাখনাক স্পৰ্শ কৰিবপৰা নাই। বিশেষকৈ



যাতায়ত, বান-গৰাখহনীয়া আৰু স্বাস্থ্যখণ্ডত ঢুকোৱাটাই কেতিয়া উন্নতি আৰু পৰিৱৰ্তনৰ মুখ দেখিবলৈ পাৰ? ১৯৫৫-৫৬ চনতে নিৰ্মাণ কৰা ২৭ কিলোমিটাৰ দৈৰ্ঘ্য চিচি-টেকেলিফুটা ব্ৰহ্মপুত্ৰৰ মথাউৰি চোৱাৰ লাগলোৱা অৱস্থাই ঢুকোৱাটোৰ প্ৰতিমূৰ্ছৰূপে কটায়ই আনিছে তীব্ৰ ভাবুকি। মিচিং ৰালিগাওঁ, মদণৰ ওপৰি অঞ্চলত আজিও বহুতো মিচিং

পৰিয়ালে ব্ৰহ্মপুত্ৰৰ বানত সৰ্ববাস্তৱ হৈ মথাউৰিৰ ওপৰতে অচৰী জীৱন কটাব লগাত পৰিছে। কোনো খবৰ বাখে সেইসকল দুৰ্গত নাগৰিক? ২০১০ বৰ্ষত প্ৰায় ১৪১ কোটি টকায়া দেশৰ ভিতৰতে সৰ্বপ্ৰথম অত্যাধুনিক জিঅ'ফ্ৰেটিক টিউবেৰে মাতম্বাত নিৰ্মাণ কৰা পাঁচ কিল'মিটাৰ দৈৰ্ঘ্যৰ ব্ৰহ্মপুত্ৰৰ মথাউৰিচোৱাই ঢুকোৱাটোৰ সামগ্ৰীক বান সমস্যা সমাধানত বিশেষ অৰিহণা এতিয়াও যোগাব পৰা নাই। অন্যহাতে ব্ৰহ্মপুত্ৰ, সোণশিৰি, চাৰিকটীয়া আদি নদীৰ প্ৰবল

গৰাখহনীয়াৰ বিপৰীতে দীৰ্ঘমায়ী স্থায়ী সমাধানৰ আঁচনি ৰূপায়ণ নকৰাত কৃষিজীৱী সৰিব্ৰ বাইজে ব্ৰাহ্মিম্ভূদন সোঁৱৰিছে। যাতায়তৰ ক্ষেত্ৰত ঢুকোৱাটোক বেলপথেৰে ভৰিঘাতে বাক কেতিয়াবা সংযোগ কৰাৰ সপোন

দেখিব পাৰিনে? টেকেলিফুটা-সিচাংঘাট সংযোগী ব্ৰহ্মপুত্ৰৰ ওপৰত দলং সঠা অৰ্থত কেতিয়া হ'ব? বৃদ্ধিৰ দিনে ঢুকোৱাটোৰ পৰা ঘূৰাসুঁতি হৈ লখিমপুৰ নগৰ সংযোগী পথছোৱাৰ উন্নতি হ'বনে? ঢুকোৱাটোৰ পৰা মাজুলী আৰু মাছখোৱা সংযোগী বিধক গড়কাপ্তানি পথ দুটাৰ ওপৰেদি ভ্ৰমণ কৰা যাত্ৰীক সোধকচোন কৰ্ণাল বিষৰ কথা। ঢুকোৱাটো

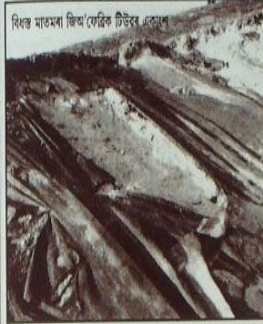

অতি আশংকীয় মহকুমা সদৰ চিকিৎসালয় (এফ.আৰ.ইউ)ত ব্লাড-বেংক এটি নথকাৰ উপৰিও প্ৰয়োজনীয় বিশেষজ্ঞ চিকিৎসকসকলৰ অভাৱে মহকুমাটোৰ জনজীৱনক চমভাৱে উপহাস কৰাটো অতি পৰিতাপৰ বিষয়। ম'বাইল, লেপটপ, ই-মেইল, ৰুপিণ্ডাউপ-নেটৱৰ্কৰ জৰিয়তে আমি বহু আওলাই গৈছো যদিও সাম্প্ৰতিক প্ৰেক্ষাপটত ঢুকোৱাটোৰ সীমিত কিমান বে সমস্যাবে মোকাবিলা কৰি জীয়াই আছে সেই কথা ভাবিলেই হিয়া ফাট যায়। বাইজৰ এনে জলন্ত সমস্যাবোৰ কেতিয়া ওৰ পৰিব? কথাবোৰ ভাবি-চিন্তি ৰাইজে মাৰবাছি সজাগ হোৱাৰ উপযুক্ত সময়— ব'হাগেই। কথাত কয়-বাইজে নখ জোকাবিলে নৈ বয়। বাইজেই বজা। বাইজে কৰিব নোৱাৰা কাম কি আছে?

ফাটবিহু :

চাৰিকটীয়া নৈৰ পাৰে নৈসৰ্গিক পৰিবেশৰ মাজত বসন্ত ঋতুত সাৰ পাই উঠে ম'হুলি চাপৰি। ঢুকোৱাটোৰ আৱাল-বৃদ্ধ-বনিতাই অপাৰ আগ্ৰহেৰে বাট চাই থাকে ফাটবিহুলে। বসন্তই প্ৰকৃতিৰ ন-সাজ পিছাই ফাটবিহুলক আদৰি আনে ম'হুলিৰ সেউজ বাকৰিলে। ঢুকোৱাটোৰ বিভিন্ন জাতি-জনাগোষ্ঠীৰ কৃষিজীৱী-মেহনতি বাইজৰ মুখলৈ ই কটিমাই আনে আনন্দৰ জেৱাৰ। ফাটবিহু ঢুকোৱাটো বাইজৰ প্ৰাণৰো প্ৰাণ, হিয়াৰ আপোন। ফাটবিহু অসমীয়া সংস্কৃতিৰ বৰপেৰা। ফাটবিহু সম্প্ৰীতিৰ এনাঙ্গৰী। অনেক সমস্যা, দুখ-দুৰ্গা এইসকলৰে ফাটবিহুৰ উৎসৱ। ফাটবিহু উৎপত্তি, স্থান, কাল সম্পৰ্কে উৎসাহী হৈ মহামিন্দৰ উৎসৱ ফাটবিহু অনুষ্ঠিত কৰি আহিছে। ফাটবিহু উৎপত্তি, স্থান, কাল সম্পৰ্কে উৎসাহী হৈ মহামিন্দৰ উৎসৱ ফাটবিহু অনুষ্ঠিত কৰি আহিছে। ফাটবিহু উৎপত্তি, স্থান, কাল সম্পৰ্কে উৎসাহী হৈ মহামিন্দৰ উৎসৱ ফাটবিহু অনুষ্ঠিত কৰি আহিছে।

গৱেষণালয় বিধাত ফাটবিহু সমিতিকে ধৰি সংশ্লিষ্ট সুধী সমাজে এটি গ্ৰহণ যোগ্য সহমতত উপনীত হৈ দীৰ্ঘদিনীয়া গুৰুত্বপূৰ্ণ বিষয়টি সমাধান কৰিব বুলি সকলোকে আহান জনালো। নহ'লে ফাটবিহু অতীতৰ চহালোকৰ সহজ-সৰল জীৱন চৰ্চাৰ লগতে চহা-জীৱনৰ অলিখিত আৰু অসম্পূৰ্ণ ইতিহাস হৈয়ে ৰ'ব।

"বিহুৱান"ৰ পঞ্চবিধে সংখ্যা :

চাওঁতে চাওঁতে ফাটবিহু উদ্‌ঘাটন সমিতিৰ বাহুৰেকীয়া প্ৰকাশ বিহুৱানে বিভিন্ন ঘাত-প্ৰতিঘাত অতিক্ৰমি পটীশীটী সংখ্যাত থিয় দিলে। ১৯৭৬ চনতে লেখক হুৰিকাল জৈনৰ সম্পাদনাত ফাটবিহুৰ বিহুৱানে প্ৰথম আত্মপ্ৰকাশ কৰিছিল। বিভিন্ন কাৰণত ১৯৮৯ চনৰপৰা ১৯৯৮ চনলৈ পীৰ্ষ দিন বিহুৱান প্ৰকাশ হোৱা নাছিল। বৰ্তমান এই বিহুৱান ফাটবিহুৰ উপৰি অসমৰ কলা-সংস্কৃতিৰ এখন বিশাল তথ্যকোষ হিচাপে পৰিগণিত হৈছে। অন্যহাতেদি বিহুৱান হৈ পৰিছে ফাটবিহুৰ গৱেষণাৰ বিষয়ৰ জীৱন্ত দলিল। এই গুৰুত্বপূৰ্ণ বিগত বৰ্ষবোৰৰ বিহুৱানৰ প্ৰতিগৰাকী সদস্যই প্ৰাক্তন সম্পাদক, শ্ৰদ্ধাৰ ফাটবিহু সমিতি-উদ্‌ঘাটন সমিতি আৰু দাতা-প্ৰকাশক সকলোকে আৱৰ্ণিক অভিনন্দন জ্ঞাপন কৰিলে। বিহুৱানৰ দীৰ্ঘায়ু কামনা কৰিছো। ইংৰাজী প্ৰবন্ধ-লিখনিৰ সংযোজনৰে বিহুৱানৰ পৰিধি ভৰিঘাতে আৰু অধিক প্ৰচাৰ-প্ৰসাৰ ঘটাব বুলি আমি দৃঢ়-বিশ্বাসী। বিহুৱান হওঁক ফাটবিহু আৰু অসমীয়া কলা-সংস্কৃতিৰ প্ৰকৃত দাপোণ।

একান্ত ব্যক্তিগত :

ঐতিহ্যমণ্ডিত ফাটবিহুৰ মুখপত্ৰ বিহুৱান-২০১৪ বৰ্ষৰ সংখ্যাটি ফাটবিহু সমিতি আৰু উদ্‌ঘাটন সমিতিৰ অনুৰোধ ৰক্ষা কৰি ঢুকোৱাটোৰ শিক্ষিত আৰু আগৰণুৱা সমাজকৰ্মী শ্ৰীযুক্তা পদ্মৱিতা বৰুৱাই অতি আগ্ৰহেৰে প্ৰকাশৰ দায়িত্ব কাছ পাতি লোৱাত ফাটবিহুৰ সদস্যটি হৈ কৃতজ্ঞতা জ্ঞাপন কৰিলো। তেখেতসকলৰ অতি মেহৰ একমাত্ৰ দালা আৰু ঢুকোৱাটোৰ এগৰাকী সু-সন্তান স্বৰ্গীয় ৰমেন বৰুৱাৰ পত্নী সোঁৱৰণত বিহুৱানৰ সংখ্যাটি উৎসৰ্গা কৰা হ'ল। বিহুৱানৰ এই সংখ্যাটোৰে ভালে সংখ্যক নবীন-প্ৰবীণ লেখক-লেখিকাই তেওঁলোকৰ বহুমূলীয়া লিখনি আগবঢ়াই আমাক কৃতার্থ কৰিছে। বহু কেইটা লেখা স্থান অভাৱ, পলমকৈ হাতত পৰা আদি বিভিন্ন অসুবিধাৰ কাৰণে প্ৰকাশ কৰিব নোৱাৰাত আমি

দুখিত। সম্পাদনাৰ ক্ষেত্ৰত আমি শ্ৰেষ্ঠধিনি উজ্জৰি দিবলৈ অকণা কাৰ্পণ্যবোধ কৰা নাই। বিফলতাবিনি নিজেই কাছ পাতি লৈছোঁ।

'বিহ্বান' পঞ্চবিশং সংখ্যালৈ সম্পাদনাৰ ক্ষেত্ৰত বিভিন্ন সময়ত দিহা-পৰামৰ্শ আগবঢ়োৱা শ্ৰদ্ধাৰ শ্ৰী জগদীশ গগৈ, ড° চন্দ্ৰ নাথ বৰুৱা, শ্ৰীধৰবীৰ কলিতা, সম্পাদনা সমিতিৰ সমালীয়া সদস্য-সদস্যসকলক আন্তৰিক শ্ৰদ্ধা আৰু কৃতজ্ঞতা জ্ঞাপন কৰিলোঁ। একেদৰে বিভিন্ন সময়ত যোগাযোগ, সহায়-সহযোগিতাবে বিহ্বানখন প্ৰকাশত বৰঙণি আগবঢ়োৱা জ্যেষ্ঠ সাংবাদিক-লেখক মানোজ অগস্তি, অতুল দত্ত, তিম্পল চুতীয়া, ডাঃ প্ৰতিম নৰকুমাৰ ভৰালী, প্ৰাঞ্জল কোচ, আৰু গগৈ ব্ৰাদ্যচ বুক ষ্টল, ঢকুৱাখনাৰ স্বতৰিকাৰ জ্যোতিপ্ৰসাদ গগৈৰ শলাগ ল'লে।

কবিন্যাস আৰু আৰ্হিপাঠ চাই দিয়া ভাতৃসম পৰাগ কোচ, ৰোহেন বৰুৱা, বতীন বৰা আৰু লক্ষ্য বায়েক ধনোদ নজনায়ে পাপে চুব।

ফাটবিহু সমিতি আৰু ২০১৪ বৰ্ষৰ উনুপান সমিতিৰ সমালীয়া বিষয়-বসীয়া সকলৰ সহায়-সহযোগিতা আৰু সময়মতে

বিহ্বানৰ ছপাৰ কাম সম্পূৰ্ণ কৰি সদাশয় পাঠকৰ হাতত তুলি দিয়া ডৱানী গ্ৰাফিকছৰ সমূহ কৰ্মচাৰী আৰু 'বিহ্বান'ৰ প্ৰকাশিকাৰ লগতে পৰিয়াল বৰ্গক আন্তৰিক কৃতজ্ঞতা যচিলোঁ।

অনিচ্ছাকৃত ভুল-ত্রুটিৰ বাবে ক্ষমা-ভিক্ষা মাগিলোঁ। সাদৌ শ্বেষত বাইজলৈ ফাটবিহুৰ ওলগ আৰু শুভেচ্ছা নিবেদন কৰিলোঁ।

“বিহু আনন্দিয়া বিহু বিনপিয়া
বিহুৰ অমিয়া মাত,
বিহু থাকে মানে বিহুকে বিনাবা
বিহু গ'লে বিনাবা কাক।”

জয়তু ফাটবিহু!

তোলন দত্ত
সম্পাদক, 'বিহ্বান'
ঢকুৱাখনা

প্ৰাপ্তি স্বীকাৰ :

বাতৰি কাকতত দিয়া বিজ্ঞপ্তিৰ প্ৰতি সঁহাৰি জনাই বিভিন্ন ঠাইৰ পৰা সদাশয় লেখক-লেখিকাসকলে এই সংখ্যাৰ 'বিহ্বান'লৈ লেখা আগবঢ়াইছিল। আমাৰ হাতত পলমকৈ পোৱাকে ধৰি কিছু কৰণত লেখাদমূহ এই সংখ্যাত প্ৰকাশ কৰিব নোৱাৰাত আমি দুঃখিত। সেইসকলৰ নামোল্লেখ কৰি প্ৰাপ্তি স্বীকাৰৰ লগতে কৃতজ্ঞতা জনাইছোঁ।

চন্দন ব্যাচফেৰ (ওৰাহাটী), বাপুৰাম শইকীয়া (ধলপুৰ), বনিকুল ইছলাম (তেজপুৰ), প্ৰগামিকা দলে (নাহৰবাৰী), জগত ফুকন, আদিত্য গাতিৰ, ডৰজিত পাতিৰ, চিৰন্দ্ৰ পাতিৰ (ঢকুবাখনা), মহেশ্বৰ নাথ (ফুলবাৰী), জুমি দত্ত শইকীয়া (লখিমপুৰ), প্ৰণৱ কোঁৱৰ (ঢকুবাখনা), ড° বুলজিৎ বুঢ়াগোহাঁই (ওৰাহাটী), পৰমানন্দ ফুকন (ঢকুবাখনা), তুলুমণি বৰদলৈ (নগাঁও), পোষণ বৰুৱা (জিগুড়), উৰ্শী চম্বা (সুৱাখনা), জ্যোতিম চন্দ্ৰ গোস্বামী (তেজপুৰ), দেৱানন্দ পাচনি (ঢকুবাখনা), কান্তি চুতীয়া (ঢকুবাখনা), পংখী কাজল (লখিমপুৰ), বিজয়কৃষ্ণ দাস, পদ্মেশ্বৰ দাস, বিষ্ণু বনিকৰ (ঢকুবাখনা), নিতাই বন্দী দত্ত তামুলী (ধেমাজি), বাণী বুঢ়াগোহাঁই দত্ত (ঢকুবাখনা), বাহুল গগৈ (ঢকুবাখনা), সৰ্বেশ্বৰী পেও, লক্ষী কোঁৱৰ (ঢকুবাখনা)

সম্পাদনা সমিতি



সূচীপত্ৰ

- ফাটবিহু : বিভিন্ন জনগোষ্ঠীৰ মিলনক্ষেত্ৰ ■ ৰং বং তেৰাং ■ ১১
সপ্তদ্বীতৰ এনাঙ্গৰী : ফাটবিহু ■ য়েছে দৰ্জে ঠাইছি ■ ১২
বিহুৰ স্বৰূপ ■ ড° পীতাম্বৰ দেৱ গোস্বামী ■ ১৩
সৌৰাশিৰিপৰীয়া বিহুৰ বতৰা ■ ৰামচন্দ্ৰ চুতীয়া ■ ১৫
প্ৰেমমীয়া চহা জীৱনৰ দাপোণ - বিহু ■ ড° জিতৰাম কলিতা ■ ১৯
বিহুগীতত কুলি-কেতকীৰ গীতৰ শৰাই ■ বসেন গগৈ ■ ২৫
উভতি চাওঁ ■ ডাঃ অঞ্জনজ্যোতি চৌধুৰী ■ ২৯
বিহু প্ৰতিযোগিতাত বিচাৰকৰ ভূমিকা ■ পবিত্ৰ মহন ফুকন ■ ৩২
বিহু সংস্কৃতি কাম বৈষ্ণৱ সংস্কৃতি ■ নন্দ চুতীয়া ■ ৩৫
অবিভক্ত লক্ষীমপুৰ জিলাৰ বিহুৰ ঐতিহ্য ■ ইছমাইল হোছেইন ■ ৩৮
ফাট বিহুত ঢকুৱাখনাৰ আৰ্থ-সামাজিক আৰু ৰাজনৈতিক প্ৰভাৱ : এটি নিৰীক্ষণ ■ ড° চন্দ্ৰনাথ বৰুৱা ■ ৪৩
বিহুগীত নদী আৰু ঠাইৰ নাম ■ কৃষ্ণন কুমাৰ গগৈ ■ ৪৫
ফাট বিহুৱে মোক বিঙিয়াই মাতে... ■ জুলী বৰুৱা ■ ৪৭
কৃষিৰ শ্ৰীবৃদ্ধিৰ উৎসৱ বৈদিক যজ্ঞ আৰু বিহুৰ পৰিৱৰ্তিত ৰূপ ■ ড° সুবী দাস ■ ৫০
সময় সম্পাদ আৰু ফাট বিহু ■ পেইম থি গোহাঁই ■ ৫৪
বিহুত কৈৱৰ্তকলৰ অৱধান ■ ভূষণ দাস ■ ৫৭
যুগসন্ধি ■ জ্যোতিমীলিমা গগৈ ■ ৬১
সপোনৰ ফুলেৰে ফুলাম মোৰ বিহ্বান ■ অতুল বৰা ■ ৬৫
শৈশৱ কছাৰী সম্প্ৰদায়ৰ তৰা-ছিৰা বিহু ■ কনকেশ্বৰ গগৈ ■ ৬৭
ঢকুবাখনীয়া শিপিনীৰ হিয়াৰ স্পন্দন তাঁতশাল, মুগা বিহু আৰু ফাটবিহু ■ স্বৰ্ণলতা গগৈ চমুৱা ■ ৬৯
তাহানি চ'তৰ বাতিবিহু পৰম্পৰা - অহেৰণ ■ দুৰ্লভ বুঢ়াগোহাঁই ■ ৭১
মুগাৰ সাজ পিন্ধি ফাটবিহুলৈ যাওঁ ■ মিনু দত্ত ■ ৭৭
গামোচা ■ ৰাপন কলিতা ■ ৮০
ফাটবিহু প্ৰাপ্তবয়স্ক হ'ল ■ ভাস্কৰ দাস ■ ৮৩
চিত্ৰকলা জগতৰ পাশ্চাত্য আৰু প্ৰাচ্যৰ সমন্বিত প্ৰতিভা - অমৃতা শ্বেৰণীল ■ অতুল দত্ত ■ ৮৫
জীৱন বিলাস ■ ৰাজীৱ বৰুৱা ■ ৮৮
আয়াৰ বন্ধাৰ বাস ■ মূল : ৰবেটো ৰাৰো (ইটালী), অনুবাদ : ড° বিনীতা নাথ দত্ত ■ ৯২
মিচিং জাতিৰ চমু পৰিচয় ■ ৰবাব লাম্গু ■ ৯৫

অতিকৈ চেনেহৰ দুগাৰে মৰা ■ ভৰত সন্দিকৈ • ১৭
 চাৰিকড়ীয়া পানী হাবুৰে গাভৰু নেচিলেও নাচো বেনে কৰে... ■ মধু শইকীয়া • ১০০
 ম'হৰ শিঙৰ পেঁপা ■ জগত বৰা • ১০৩
 লোক-সাক্ষ্যতিত জোন ১ এটি পৰ্যালোচনা ■ জিতু দত্ত • ১০৫
 ফাটবিহু মুকলি বিহু আৰু জেংবিহুৰ সাদৃশ্য আৰু পৰিৱৰ্তনশীল সংস্কৃতি ■ আকাশ প্ৰিয়ম • ১০৮
 বঙালী বিহু ১ কিছু প্ৰাসংগিক চিত্ৰ-দৃশ্য ■ বাৰু সন্দিকৈ • ১১২
 মংগোলীয় লোককিৰাচ আৰু লোকচাৰা ■ বৌদৈ ধন গুণ • ১১৪
 বিহুমানত অসমৰ ধলুৱা মাছ ■ ধৰ্মেন্দ্ৰ চুতীয়া • ১১৬

কবিতা ১২০-১৩১
 নীলিম কুমাৰ, নব কুমাৰ ভৰালী, মনোজ অগ্ৰস্তি, সাজিত বৰ্মন, অৰল মহন্ত, ডাঃ সৌৰভ কুমাৰ ভূঞা, প্ৰাঞ্জল প্ৰতীম বড়া, সপোন কুমাৰ দত্ত, সৰ্বেশ্বৰ সূত বৰুৱা, টোৱাল হাদুনা, ভূষণজ্যোতি সন্দিকৈ, বৈশা ব্ৰাইট ব্ৰুগোইট, নিত্যানন্দ শইকীয়া, ইন্দিৰা গগৈ, সুকল কুমাৰ ভূঞা, নৰনিতা গগৈ, কেশৱ শইকীয়া, অৰল চমুৱা, দিশান্ত ডেকা, গণেশ চমুৱা, ৰমেন দাস, তিলোত্তমা গগৈ, ইপুল হায়েন, জয়শ্ৰী দাস, প্ৰতীম বৰুৱা, দীপাৰ্শ্ব শইকীয়া, গৰ্বেশ্বৰ দাস

Faat Bihu : Common Cultural Endowment of Rural Community ■ Dr. Akhil Ranjan Dutta ■ 132

Musings on Rongali Bihu ■ Prof. Arup K. Das ■ 134

ফাটবিহু তুলীয়া ■ জয়ন্ত হাজৰিকা • ১৩৬

সৌৰবণ

মৰমৰ ৰমেন ভাইটী-দালৰ সৌৰবণত ■ শ্ৰীৰাম বৰুৱা শইকীয়া, শ্ৰীদীপা বৰুৱা শইকীয়া, শ্ৰীপৰিনীতা বৰুৱা ফুকন • ১৩৯

প্ৰতিবেদন

ফাটবিহু সন্মিতিৰ সভাপতিৰ একাধাৰ • ১৪২
 ফাটবিহু সন্মিতিৰ সম্পাদকৰ একাধাৰ • ১৪৪
 ফাটবিহু উদযাপন সন্মিতিৰ সভাপতিৰ একাধাৰ • ১৪৬
 ফাটবিহু উদযাপন সন্মিতি, ২০১৪ ১ সম্পাদকৰ একাধাৰ... • ১৪৮
 ফাটবিহু ২০১৩ বৰ্ষৰ বিভিন্ন প্ৰতিযোগিতাৰ ফলাফল • ১৪৯
 ফাটবিহুৰ কাৰ্যসূচী • ১৫২
 আৰম্ভণিৰ পৰা বৰ্তমানলৈকে বিহুৱানৰ সম্পাদকসকল • ১৫৪

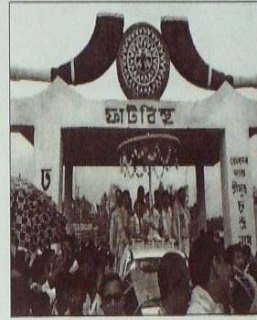

ফাটবিহু : বিভিন্ন জনগোষ্ঠীৰ মিলনক্ষেত্ৰ

বং বং তেৰাং

প্ৰাক্তন সভাপতি, অসম সাহিত্য সভা

বিহুৱে পৰম্পৰাৰ মাজত শ্ৰদ্ধা আৰু আত্মবিশ্বাস জগাই তোলে। বৰ্তমান অসমীয়া জাতিটোক আকৌৱালি ধৰি ৰাখিছে বিহু উৎসৱে। আজিৰ পৰা প্ৰায় তিনি চাৰি বছৰৰ আগতে ঢকুৱাখনাৰ ফাটবিহুলৈ গৈছিলো। ঢকুৱাখনা ৰাইজৰ আন্তৰিক চেনেহ-শ্ৰদ্ধা মই কেতিয়াও পাহৰিব নোৱাৰো। বিশিষ্ট লেখক-ওপন্যাসিক হোমেন বৰগোহাঁইএৰ লিখনিত সুপ্ৰসিদ্ধি লাভ কৰা চাৰিকড়ীয়া নৈৰ নৈসংগিক পৰিবেশৰ মুকলি ঘাঁহনি পথাৰৰ গছৰ তলত ফাটবিহু অনুষ্ঠিত কৰে। আহোম স্বৰ্গদেউ সকলৰ দিনৰে পৰা প্ৰচলিত ফাটবিহুৱে ঢকুৱাখনা ৰাইজৰ একাধাৰবোধৰ ঐতিহ্য বহন কৰি আহিছে। ফাটবিহু বৰ্তমান ঢকুৱাখনাবাসীৰেই নহয়, এই উৎসৱ সমগ্ৰ অসমবাসীৰেই গৌৰৱ। ফাটবিহু উৎসৱত মিচিং, দেউৰী, কৈৱৰ্ত, আহোম, চুতীয়া, কোঁছ, কলিতা, বড়ো, নেপালী আদি সকলোৱে জাতি-বৰ্ণ-ধৰ্ম নিৰ্বিশেষে সম্প্ৰীতিৰ জোলেৰে বান্ধ খাই সমিল-মিলেৰে বিহু পালন কৰি বৰ্তমানৰ সাংস্কৃতিক ভেদভেদৰ বিপৰীতে একতাৰ প্ৰশংসনীয় আদৰ্শ দেখুৱাবলৈ সক্ষম হৈছে। প্ৰাক্ স্বাধীনতাৰ কালছোৱাত “নেফা” বৰ্তমানৰ অৰুণাচল প্ৰদেশৰ অঁকা, ডফলা, মিচিমি আদি জনজাতীয় লোক সকলেও চাৰিকড়ীয়া নৈৰ ফাটত বেহা-বেপাৰ কৰি বিহুত অংশগ্ৰহণ কৰিছিল বুলি শুনা যায়। গতিকে ফাটবিহু নিঃসন্দেহে বিভিন্ন জাতি-জনগোষ্ঠী লোকৰ যে এখন মিলন ক্ষেত্ৰ তাত কাৰো দ্বিমত নাই। বৰ্তমান অসমৰ বিহুটোৱে বিভিন্ন জনগোষ্ঠী সমূহৰ মাজত একতাৰ জোলাতাল কটকটীয়াকৈ বান্ধি ৰখা পৰিলক্ষিত হৈছে। পাহাৰ আৰু ভৈয়ামৰ সম্প্ৰীতিৰ এনাৰ্জৰীডালো বিহুটোৱে ধৰি ৰাখিছে। মহাবাহু ব্ৰহ্মপুত্ৰই যেনেকৈ বিভিন্ন পৰ্বত-পাহাৰৰ প্ৰতিবন্ধকতা নেওচি সাগৰলৈ গতি কৰিছে, অসমৰ সাংস্কৃতিক পথাৰৰ বৰপেৰা স্বৰূপ ফাটবিহুটিও জগত জিনিবলৈ সকলো প্ৰতিকূলতাক নেওচি অগ্ৰসৰ হওঁক— এইয়ে কামনা। ঢকুৱাখনাবাসীলৈ বিহুৰ বতৰত মোৰ আন্তৰিক ওলগ আৰু অসমীয়া নববৰ্ষৰ শুভ কামনা যাচিলোঁ।

লেখকৰ ঠিকনা :

ডিম্বু, কাৰ্বিআংলং

দূৰভাষ - ৯৪৩৫৪১৮৪৪৪

‘বিহুৱান’ পঞ্চবিংশ সংখ্যা ■ ১১



সম্প্রীতিৰ এনাৰ্জী : ফাটবিছ

য়েছে দৰ্জে ঠংছি
বিশিষ্ট সাহিত্যিক

অঞ্জিৰ বিশ্বাস আৰু ভোগাবাৰী সমাজ ব্যৱস্থাৰ দিনত আমি পৰম্পৰাগতভাৱে কৃষ্টি-সংস্কৃতি মনুহৰ পৰা ৰখ আঁতৰি আহিছো। পূজা-পাৰ্বণতেই হওক বা বিবাহ আদি অনুষ্ঠানতে হওক আমি আমাৰ ঐতিহ্য, আচাৰ-ৰীতিৰ পৰা ৰখ আঁতৰি আহিছো। এনে এক অৱস্থাত বিছ পৰম্পৰা আমি দেখিবলৈ পাইও চকুৰাংগনৰ ফাটবিছৰ মাজলৈ। অঞ্জিৰ পৰা কিছু বছৰৰ আগতে ঢকুৱাংগনৰ ফাটবিছ চোৱাৰ সৌভাগ্য মোৰ জীৱনত ঘটিছিল। ঢকুৱাংগনৰ অকৃষ্ট মৰম-চেনেহৰ পৰশত মই অভিজ্ঞ হৈ পৰিছিলো। অসম সাহিত্য সভাৰ প্ৰাক্তন সভাপতি তথা বিশিষ্ট ঔপন্যাসিক-গল্পকাৰ হোমেন বৰগোহাঞিৰ জন্মস্থান ঢকুৱাংগন আৰু তেওঁৰ বিভিন্ন লিখনিত ঠাই পোৱা চাৰিকড়ীয়া নদীৰ পাৰৰ সেউজীয়া প্ৰাকৃতিক পৰিবেশত অনুষ্ঠিত ফাটবিছত বিভিন্ন জনগোষ্ঠীৰ লোকে যতঃশূৰ্যত ভাৱে অংশ গ্ৰহণ কৰাতো বৃহৎ অসমীয়া জাতিৰ কাৰণেই অতি গৌৰৱৰ বিষয়। অতীতত আহোম স্বৰ্গদেউ সকলৰ দিনৰ পৰা স্বাধীনতাৰ প্ৰাৰম্ভিক মুহূৰ্ত্তলৈকে তাহাৰ "নেথা"ৰ— আদি, আপাতনি, অঁকা, ডকনা আদি পাহাৰীয়া জনজাতি লোক সকলেও ঢকুৱাংগনৰ চাৰিকড়ীয়া নৈৰ ফাটত বেথা-বেপাৰ কৰি ব'হাগ মাহৰ ফাটবিছত অংশগ্ৰহণ কৰিছিল বুলি জনা যায়। অৱশ্যে স্বাধীনতাৰ পিছৰে পৰা অৰুণাচলৰ এই সকল জনজাতীয় লোক বেথা-বেপাৰ লগতে ফাটবিছত অংশগ্ৰহণ কৰাতো ক্ৰমে বন্ধ হৈ পৰে। পাহাৰ-ভোয়ামৰ সকলো জনগোষ্ঠীক জাতীয় উৎসৱ বিহৰে সম্প্ৰীতিৰ এনাৰ্জীৰে বান্ধি ৰাখিছে। ফাটবিছত কোনো কুটুমিতা নাই। নানা-ৰঙী মুগা-পাটকাপোৰ, সাজ-সজ্জাৰে মুৰলি আকাশৰ তলত হেজাৰ হেজাৰ বিহুপ্ৰেমী বাইজ সমবেত হৈ ঢোল-পেঁপা, টকা-গণগণৰ মাতত নাচি-বাগি আনুহাৰা হৈ পাহৰি যায় মনৰ মলিনতা, ডেনা-ভেদ আৰু বিবাদগ্ৰস্ততা। ফাটবিছৰ স্বকীয় মহিমাৰে অসমৰ সাংস্কৃতিক পৰম্পৰাত সগৌৰৱেৰে যাত্ৰা অব্যাহত ৰাখক। অসমবাসীলৈ বিহু ওলগ আৰু অসমীয়া নৱবৰ্ষৰ আত্মিক শুভেচ্ছা জ্ঞাপন কৰিলো।

লেখকৰ ঠিকনা :
ইটনগাৰ, অৰুণাচল প্ৰদেশ
দূৰভাষ - ০৯৪৩৬২৫৬৮৮১

বিহুৰ স্বৰূপ

ড° পীতাম্বৰ দেব গোস্বামী

অসমৰ বিভিন্ন জনগোষ্ঠীৰ মাজত বিহু পালনৰ এক পৰম্পৰা আছে। বিশেষকৈ সামগ্ৰীকভাৱে অসমীয়া লোকসকলে বিহু শব্দৰে বিহু অনুষ্ঠান পালন কৰিলেও সমাৰ্থক ভাৱে বিভিন্ন জনগোষ্ঠীয়ে বিহু, বৈসাগু, বায়ুসু, মপিন, আলি আয়ে লিগাং আদি ৰূপত বিহু পালন কৰে। বিহু মূলতঃ বিহুৰ শব্দৰ পৰা উৎপত্তি হোৱা বুলি কোৱা হয়। বিহু সম্প্ৰীতি তথা একতাৰ প্ৰতীক। বিহু অসমৰ ঐতিহ্যৰ বাহক। ইংৰাজীত ব্যৱহাৰ কৰা বৰ্ণনাক্ৰমিক বিহু শব্দৰ যোগেদিও এই কথা সেইদৰেই উল্লেখ কৰা হৈছে—

- B - Bond of love (সম্প্ৰীতিৰ বান্ধনৰ কথা বুলায়)
 - I - Icon of Assam (অসমৰ ঐতিহ্যৰ কথা সোঁৱৰায়)
 - H - Humanity (মানৱতাবাদ উদ্দেশ্যে ঘটায়)
 - U - Unity (একতাৰ কথা মনত পেলাই)
- এয়ে হৈছে বিহু (BIHU)।

বিহুত আছে লোকাত্মতা, বিশ্বাস। বিহুত আছে প্ৰকৃতিৰ পৰশ। প্ৰকৃতিৰ প্ৰভাৱত বিহুৰে জীৱন্ত ৰূপ লাভ কৰে। কেৱল বিহুৰ নাচগীতকেই বিহু বুলি কোৱা হোৱা নাই। সমস্ত পালনীয় পৰম্পৰাই বিহুৰ প্ৰকৃত পৰিচয় দাঙি ধৰে। তিনিটা বিহুত তিনিটা পূজাৰ কথা বিশেষ ভাৱে উল্লেখ কৰা হৈছে। কাতি বিহুৰ তুলসী পূজা, মাঘ বিহুৰ অগ্নি পূজা আৰু ব'হাগ বিহুৰ গো পূজা। ইয়াৰ লগতে অন্তৰ্নিহিত হৈ আছে সেইদৰে মানুহেও নৱ বস্ত্ৰ পৰিধান কৰি নতুন জীৱনৰ সংকল্প গ্ৰহণ কৰে। দৈনন্দিন জীৱনত ধৰ্মা অপৰিহাৰ্য পঞ্চ যজ্ঞৰ ভিতৰত (ব্ৰহ্মযজ্ঞ, দেৱযজ্ঞ, পিতৃযজ্ঞ, ভূত যজ্ঞ, মনুষ্য যজ্ঞ) ব'হাগ বিহু ভূত যজ্ঞ আৰু মনুষ্য যজ্ঞৰ প্ৰতীক বুলি গণ্য কৰা হয়। গৰু বিহুৰ দিনা গো স্নান, গো সেৱাৰ যি পৰম্পৰা আছে ইয়েই ভূত যজ্ঞৰ কথা সোঁৱৰাই দিয়ে, য'ত প্ৰাণীৰ কল্যাণ চিন্তাৰ কথা নিহিত হৈ আছে। সেইদৰেই সকলো মনুষ্যকেই নৰূপত আসৰ অভ্যৰ্থনা জনোৱা কাৰ্যই নৃ-যজ্ঞ

কথা মনত পেলাই দিয়ে। এনে যজ্ঞসমূহতেই আছে প্ৰাণী মাৰ্হেই হিত চিন্তা ; নৱ মাৰ্হেই শিষ্ট আচাৰ, বিনয়ী স্বভাৱ, শ্ৰদ্ধাৰ পৰাকাটা। এনে নীতিসমূহ আৰু পালনীয় আচাৰৰ যোগেদি বিহুৱে দিয়ে এক শিষ্টৰূপ আৰু জীৱনৰ গতিশীলতা। বিহুৰ যি ছবি আৰু নাচ-গীতৰ পৰম্পৰা, প্ৰাচীনকালত সিও স্কিলতা হানি কাৰক নাছিল। বিহু নাচ-গীত গছৰ তলত, নৈৰ কাষত, হাবিতলীয়া পথাৰত পৰিবেশন কৰাৰ অৰ্থ আছিল প্ৰকৃতিৰ উপৰতৰ লগত একায় হোৱা আৰু সমনীয়াৰ মাজত উলাহ-উদীপনাৰে নিঃসংকোচ ভাৱাবেগ প্ৰকাশ কৰা। গছৰ তলৰ বিহু, পথাৰৰ বিহু, বজাৰৰ আৰু অঞ্জিৰ মঞ্চত প্ৰবেশ কৰাৰ পিছতহে বিশেষকৈ মঞ্চত উদযাপন কৰাৰ পিছত ই ক্ৰমাৱৰ্তে যৌনগতী হোৱাৰ উপক্ৰম ঘটিছে। এনে ধাৰা অব্যাহত থাকিলে এময়ত আচাৰেও সকলে বিহুৰ অশীল অনুষ্ঠান বুলি আখ্যা দিয়াৰ বনাম পুনৰ আৱেগিত হ'ব। কাৰ্যতঃ বিহু কোনো কাৰণতে বদনামী অনুষ্ঠান নহয়। ওপৰে ওপৰে চালে যি দৰে বাসলীলা শূদ্ৰৰ ৰসৰ অতত্ত্বৰ্ত্ত বুলি কোনোৱে মন্তব্য কৰিব খোজে তদনুৰূপ ভাৱত সেইসকলে বিহুৰে অশীলতা ৰূপ দেখা পায়। প্ৰকৃতভাৱত এই দুই অনুষ্ঠান অতি পবিত্ৰ আৰু মৰ্যাদাসম্পন্ন অনুষ্ঠান। বিহু নাম তথা গীত সমূহে ৰচনা কৰাৰ মূল ক্ষেত্ৰখন আছিল গ্ৰাম্য চহা জীৱনৰ পটভূমি। চহা কবিয়ে যতঃশূৰ্যতভাৱে ৰচিসম্পন্ন শব্দৰ সমাহাৰ। এই গীতসমূহত সামাজিক পৰম্পৰা, আচাৰ ব্যৱহাৰ, প্ৰকৃতিৰ সম্পদ, মনুহৰ আকাংখাৰ কথা এইদৰে প্ৰকাশ কৰা হয় যে ই এক পৰিশীলিত ভাৱৰ পৰিচয় দিয়ে। বিহুৰ গীত মাতত এফালে যিদৰে অৰ্থৰ প্ৰাচুৰ্যতা আছে আনফালে আছে সুৰ-তালৰ মাৰ্হতা আৰু অস্ত্ৰৰ পৰশা প্ৰকাশভঙ্গী। সেয়ে ক'ব পাৰি অসমৰ জনজীৱনৰ পৰা ওলোৱা চহা কবিতা ৰচনাৰাজি অসমীয়া লোক-সাহিত্যৰ উন্নত মৰ্যদাৰ উৎকৃষ্ট পৰিচয়ক। চহা কবিয়ে গ্ৰাম্য পৰম্পৰাত গীত-মাত ৰচনা কৰোতে ভগৱানৰ ওপৰত ৰখা সৰ্বাঙ্গক বিশ্বাস

উল্লেখযোগ্য দিশ। অৰ্থাৎ ভাৱত বিশ্বাস বিহীন কোনো কাৰ্যৰ যে সফল পৰ নোৱাৰি সেই কথা প্ৰতি পালে মনত ৰাখিহে চৰা কৰিয়ে গীত-মাত কৰা কৰে। সেই অৰ্থত ক'ব পৰি ঈশ্বৰমুখী চিন্তা তথা ধৰ্মীয় শ্ৰদ্ধা বিহ-গীত মাতত পুৰাণমাগ্ৰেই সন্নিবিষ্ট হৈ থাকে। অৱশ্যে এনে শ্ৰদ্ধাযুক্ত ঈশ্বৰ জৱাপন্ন শব্দসমূহ ঘাইকৈ বৈষ্ণৱধৰ্ম প্ৰসাৰৰ পিছৰ পৰাহে সন্মুক্ত হোৱাতো পৰিলক্ষিত হয়। এনে তথাৰ দৃঢ় ধাৰণাৰ বাবে দুই এটি ঠকৰি আৰু বিহ যোজনা কৰি দিয়া হ'ল।



টুটৰি -

কৃষ্ণাই মূৰত বকুল ফুল এপাহি
নিয়ৰ পাই মূলি হ'ল ঐ গোবিন্দাই বাম।

দেউতাৰ পদূলিত গোন্ধাইছে মাধুৰি
কেতেকী মলে মলাই অ' গোবিন্দাই বাম।
বিহ যোজনা -

ব্ৰলাই সবজা নামৰে কটীয়া
বিহুৱেৰে সবজা নাম,
বেয়া নাম ওলালে কেঁচিয়া সদৌৱে
বিহুৰে গীতকে গাম।
নামত নৰ্ধৰিবা দায় অ' দেউতা
পদত নৰ্ধৰিবা দায়,
আমি ল'খাহতে মেমালি কৰিছো
ব'হাগৰ বিহুটি পায়।

টুটৰিৰ শেষত আশীৰ্বাদ লোৱা প্ৰসঙ্গত গোৱা নাম -

ওককো কৰিবা দান অ' দেউতা
ভকতক কৰিবা দান,

গৰু বিহু দিনা ল'খা আশীৰ্বাদ
তেহে পাবা বৈকুণ্ঠত স্থান।

লাইৰ মাজে মাজে ল'খা ডালি ডালি
তাৰ মাজত খুঁতৰা শাক,
মূৰৰ চুলি ছিটি ছিটি আশীৰ্বাদ কৰিছো
গৃহস্থ কুশলে থাক।

অসমৰ লোক জীৱনৰ লগতে সত্ৰসমূহতো বিহু পালন কৰা বিশেষ পৰম্পৰা আছে। কিন্তু সত্ৰৰ বিহু পালনৰ ৰীতি সম্পূৰ্ণ আধ্যাত্মিক। নামঘৰক কেন্দ্ৰ কৰি নামপ্ৰসঙ্গ, সত্ৰীয়া নৃত্য-গীত পৰিবেশনোৰে বিহু পালন কৰা হয়। অৱশ্যে বিহু, ছবি, গীত নৃত্য নাথাকিলেও বিহুৰ পালনীয় লোক জীৱনৰ সমস্ত বিশ্বাস পৰম্পৰা সত্ৰ সমূহতো অৰাহত থাকে। বিশেষকৈ কাতিবিহু, মাঘবিহুৰ পালনীয় ৰীতিৰ লগতে ব'হাগ বিহুৰ প্ৰথম, দ্বিতীয়, তৃতীয় দিবস গৰু বিহু, মানুহ বিহু, গোসাঁই বিহু যথাৰীতিৰে পালন কৰে। বিশেষকৈ ব'হাগ বিহুৰ লগত সংগতি ৰাখি বোকা খেল, কড়ি খেল সত্ৰত অতি উৎসাহেৰে অনুষ্ঠিত কৰে। এই খেলসমূহত ল'খা-ডেকা-বুঢ়া সকলোৱে অংশ লয়।

আজি বিশ্বায়ন তথা প্ৰযুক্তিবিদ্যাৰ কবলত পৰা সমাজত বিহুৰ অলেখ পৰিৱৰ্তন আহিছে। সময় গতিশীল, গতিশীলতাৰ লগত সাংস্কৃতিক পৰম্পৰা সমূহেও এক পৰিৱৰ্তিত ৰূপ গ্ৰহণ কৰাটো স্বাভাৱিক। এই কথা কোনেও অস্বীকাৰ কৰিব নোৱাৰে। মাথো এই কথা মনত ৰাখিব লাগিব যে পৰিৱৰ্তনৰ নামত গেলা-পচা বিহুৰীয়া সাংস্কৃতিক আমাৰ সংস্কৃতি যাতে বিকৃত কৰি চিন মোকাম নোহোৱা কৰিব নোৱাৰে। তাৰ প্ৰতি অধিক সতৰ্কতাৰ প্ৰয়োজন আছে। মনত ৰাখিব লাগিব ঐতিহ্য আৰু পৰম্পৰা আমাৰ সকলোৰে মূল ভেটি। ঐতিহ্যৰ অধিকৃত সত্ৰক সন্মুখত ৰাখি পৰিৱৰ্তিত ৰূপ গ্ৰহণ কৰিলেহে আমি সকলো সুৰক্ষিত হ'ম। এনে চিন্তাৰে আপুণিলে আমাৰ সংস্কৃতিৰ আমঠু বিহু সদায় সমাদৃত হৈ জাউতিহুগীয়া ৰূপত জিলিকি থাকিব।

লেখকৰ ঠিকনা : সৱায়িকৰ, আউনীআটা সত্ৰ, মাজুলী

সোৱণশিৰিপৰীয়া বিহুৰ বতৰা

ৰামচন্দ্ৰ চূতীয়া

মাঘ আহিলেই ফাগুণৰ পচোৱাই মানুহৰ মন উৰুৱাই নিও নিও যেন কৰে। তাহানিমিতত আলৈ আৰুলাল নথকাৰ দিনত, সোৱণশিৰিপৰীয়াই মাঘৰ পৰাই প্ৰকৃতিৰ ৰাজ্যত বসন্তৰ উমাল পৰশ অনুভৱ কৰিছিল। ডেকা-গাভৰুৰ মন মাঘৰ উৰুকাৰ দিনত ঢোলত চাপৰ পৰাৰ লগে লগে পূৰ্ণকৃত হৈ উঠিছিল। সোৱণশিৰিপৰীয়া মিচিং-মিপাকৰ তৰুণসকলে সন্ধ্যাবেলাৰ পৰা মেজি ৰখোতে যি ঢোলত চাপৰ মাৰে সি ব'হাগৰ বিহুৰ অন্তিম দিনলৈকে সময় আৰু কামৰ ফাঁকে ফাঁকে চলিয়ে থাকে। ফাগুণত পতা বিয়াবোৰত, আগৰ দিনত চ'তৰ ৰাতি বিহুত ঢোলৰ চেবত যৌৱন বলিয়া ডেকাবোৰে বাস্তৱ আৰু কল্পনাৰ ৰাজ্যত ঢাপলিয়াই ফুৰিছিল। সেয়েহে সময় পালেই ম'হৰ পিঠিত, খেতি-পথাৰৰ একান্ত খেতি কৰিবলৈ হাবি কাটি থকাৰ সময়তো বিহুৱা ডেকাই আলো ফাগুণৰ প্ৰথমটো বুধবাৰে পতা বীজ ৰোপণৰ উৎসৱ 'আলি আয়ে লিগা' পালন কৰাৰ দিনাৰ পৰাই বঙালী বিহু

আৰম্ভ কৰে বুলি কলে বৰ ভুল কৰা নহ'ব। তেতিয়াৰ পৰাই নিৰবিচ্ছিন্নভাৱে পানীৰ সোঁতৰ দৰে সোৱণশিৰিপৰ আকাশে-বতাহে ঢোলৰ শব্দত খলকনি উঠি থাকে। আৰ্যৰাজ্যৰ সোৱণশিৰিপৰ দুয়োটি পাৰৰ ৰাউকন-লিহিৰা বন কঁপাই মিচিং-মিপাকৰ ৰঙা আবেগত ব'হাগৰ শেষলৈকে কঁপি থাকে আকাশ-বতাহ। তেওঁলোকৰ লগ লগে নৈসৰ্গিক সৌন্দৰ্যৰ বিপুল সমাহাৰ। বিভিন্ন গছ-বিহুৰ জাত জাত ফুল-ফলেও ব'হাগক আদৰণি জনায়। মদাৰ-শিমুল ফুলৰ দৰে সমগ্ৰ আকাশখনেই হৈ পৰে ৰঙীণ অথবা বক্তিম। কাপোৰ-কেতেকীকে ধৰি জাত জাত বনৰীয়া ফুল, ফুলি-কেতেকীৰ লগতে নানান প্ৰজাতিৰ বিহুৰ আগমনত প্ৰাণ পাই উঠা সোৱণশিৰিপৰ দুয়োটি পাৰ ন সাজেৰে জিলিকি উঠে। চ'তৰ প্ৰথম জাক বৰংগতে সোৱণশিৰিপৰ যৌৱনাবতী হৈ উঠে। কালৰ কুটিল খেলাত সোৱণশিৰিপৰ বুকুত জাহ যোৱা বাঁহুওৰি, ঘূণাসুঁতিৰ দৰে দুয়োপাৰৰ দুনীয়া গাঁওবোৰৰ স্মৃতি কালৰ বিৰতনত হেৰাই গ'লেও ব'হাগৰ বিহুগীতে ৰৈ ৰৈ আজিও সেইবোৰ সোঁতৰ কৰে। সেইবোৰ কথা আজিৰ





প্রজন্মই প্রায় পাহাৰিহ গ'ল। বিধগীত আৰু ব্যায়োজ্যেষ্ঠসকলেহে সেইবোৰ কথা সোঁৰণ কৰি ধ্বনিয়াহ কঢ়ে। কত যে উত্থান-পতনৰ কাহিনী!

অন্যমত একালত বাতি-বিহ পতা হৈছিল। সেই বাতি বিহুৰে মোকানি মগা অৰশো আজি বহু বছৰ হ'ল। আমি সৰু হৈ থাকোতে আই আৰু আইতাইবৰ মুখত বাতি বিহুৰ বিষয়ে নানান কথা শুনিছিলো যদিও নিজে হ'লে তাক ক'তো দেখা নাছিলো। সেয়া যাতি বছৰমানৰ আগৰ কথা। সেই কালত বাতি বিহু কৰাটো একো দোষণীয় কাম নাছিল। ঘৰৰা কাম-কৰ পৰা আজিবি হৈ বাতি বিহু মৰাটো প্ৰকৃতিৰ সন্মত অসমীয়া ডেকা-গাভৰুৰ এটা ৰীতিয়েই আছিল। তাত কোনোও একো বেয়া বা ভুল নোদেখিছিল। ডেকা-গাভৰুসকলে সুকীয়া সুকীয়াৰে বাতি বিহু পাতিছিল। গাভৰুসকলৰ বিহু কেতিয়াবা বিহু বনোৱা ডেকা ল'ৰাই সুকীয়া চালেও বৰ এটা দোষণীয় কথা বুলি ভবা নহৈছিল। কাৰণ তাত আজিৰ দৰে বাতিবন্ধৰ কোনো চিনমোকাম নাছিল। সন্মত সমাজ ব্যৱস্থাই সকলোকে শৃংখলাৰ ভিতৰত আৱদ্ধ কৰি ৰাখিছিল। কেতিয়াৰ দিনত খুব বেছি ডেকা-গাভৰুৰে বিহু পাছত গৰুৰ ৰীতি মতে বিহুৰ সম্পন্ন কৰিছিল। সমাজে ডেকা-গাভৰুৰ তেনে মিনতৰ পাছত সামাজিক ৰীতি মতে স্বীকৃতি দি আদি লৈছিল। আজি-কালি সেইবোৰ কথা সাপোন মেনে লগা হ'ল। যুগ সলনি হোৱাৰ আগৰ ছবিখন এতিয়া সম্পূৰ্ণ নতুন ৰূপত দেখা গিলে।

বিহুৰ কেইদিনত গাঁৱত ডেকাসকলে আহুঁৱা অথবা বুঢ়াসকলৰ নেতৃত্বত ছঁচি গাই, গাঁও উৎসৱ মুখৰ কৰি ৰাখিছিল। মনু-বিহুৰ দিনা মানাজনৰ ঘৰ পৰা আৰম্ভ হোৱা ছঁচি, বিহুৰ শেষলৈকে চলিছিল প্ৰায় একেলগে। যুগে যুগে বা ধৰাধৰ বৰুণেও তাক প্ৰতিহত কৰি পৰা নাছিল। খুব বেছি সাতোটা দিন। তাৰ পাছত বিহু উৰুওৱা হৈছিল। আজিৰ দৰে ধন ঘটিবলৈ দামী দামী বিহু মঞ্চ নিৰ্মাণ কৰি তিনি-চাৰি মাহ ধৰি ক'তো বিহু পালন কৰা নহৈছিল। কেতিয়াৰ দিনত প্ৰকৃতিৰ দৰে মানুহেও অনিয়ম কৰা নাছিল। নিয়ম মানি সাতোটা দিন বিহু পাতিছিল আৰু নিয়মেৰে তাক বিদায় দিছিল। আমি এতিয়া যেনেকৈ দুৰ্গা পূজা সীমিত সময়ত শেষ কৰো, বিহুও তেনেকৈ সাতোটা দিনতে শেষ কৰা হৈছিল। তাৰ পাছত মানুহে খেতিখোলা বা আন কামত ধৰিছিল। উৎসৱৰ সেইটোৱেই নিয়ম আছিল। আজি সেই

নিয়ম কোনোও নমান হ'ল। ই কেতিয়াও সুলক্ষণ নহয়। বিহু বিহুৰে দিনতো সযত নিয়মত পালন হোৱা উচিত। পৃথিবীৰ দেশে দেশে নিজ নিজ উৎসৱবোৰ উৎসৱৰ দিনতহে পালন কৰে। আমাৰ ব'হাগ বিহুৰ দৰে কোনোও বহু দিনলৈ টানি নাথাকে। সেইবোৰ কৰিবলৈ আজিৰ দিনত মানুহৰ সময়ে বা কত। সময় থাকিলেও নিয়ম ভাঙি কি নিয়মত আমি বিহুৰ দিন দিন খৰি পালন কৰি থাকিম? বিহু তেনেকৈ পালন কৰি থকাৰ কোনো কাৰণ থাকিব নোৱাৰে। সেই সম্পৰ্কে যিমানোই সৰল মুক্তি প্ৰদৰ্শন নকৰক কিয়, সেইবোৰ মানি ল'ব নোৱাৰি। খ্ৰীষ্টমাছ যদি এদিনত সমাও হ'ব পাৰে, ষ্টীলো যদি এদিনতে পালিত হ'ব পাৰে আমাৰ ৰঙালি বিহু সাত দিনতো পালন কৰি শেষ কৰিব নোৱাৰাৰ একো মুক্তি থাকিব নোৱাৰে। প্ৰতিজন অসমীয়াই এই কথাবোৰ বিহুৰ বতৰতে গভীৰলৈ গৈ ভাবি চোৱা উচিত। আনৰ পিঠাওড়িৰে নিজৰ বিহু পালন কৰিবলৈ যোৱাটো কোনো মুহূৰ্ত্ত নীতি হ'ব নোৱাৰে।

আগৰ দিনত বিহুত অসুয়া-অপ্ৰীতি বোলা কথা এটা নাছিল। আমি জনাত কেতিয়াও ক'তো ছচৰি গাই থকাৰ পৰত কাজিয়া-পেচাল হোৱা নাছিল। সেইবোৰ হোৱাৰ প্ৰশ্নই নাছিল। তাৰ কাৰণ, লগত আছিল সদৌটি সময়ত ব্যয়োজ্যেষ্ঠসকল। তেওঁলোকে ডেকা ল'ৰাইতৰ লগে লগে গৈ ছচৰিৰ ৰং-বহুইচত আনন্দৰ জোৱাৰ তুলিছিল। ডেকাসকলে বিহু মৰাৰ সময়ত গৃহস্থৰ ঘৰৰ পিৰালিত বহি তামোল-চাহ খাই বিহুৰ মাৰ্গাদা বঢ়াইছিল। এতিয়া সেই পিৰালীও নাই, ব্যা-মেথাও ছচৰিৰ লগত নাই। তাহানিনত কোনোবা সামৰ্থবানজনে কম ধন দিলে বুঢ়াসকলে ল'ৰাইতক আৰু বিহু মাৰিবলৈ দি, তাক মৰমেৰে আদায় কৰিব জানিছিল। সেয়া অৰশো আজিৰ দৰে ডকাইটি কৰি নহয়। ন-বোৱাৰী থকা ঘৰ পৰা মাননী হিচাপে গামোচা নাপালে জোৰা নাম গাই বিহুৰাসকলে খেমালি-মুমুলা কৰি তাক আদায় কৰি লৈছিল। তেনে কৰোতে ন-বোৱাৰীয়েও বেয়া নাপাইছিল বৰং মৰমেৰে ৰাইজৰ আশিস বুলি মানি লৈছিল। সেয়েহে তেওঁ ৰাইজৰ আগত আঁঠু লৈ সেৱা কৰিছিল আৰু ৰাইজেও মংগল কামনা কৰি ভৱিষ্যতে সুগৃহিণী আৰু পুত্ৰবতী হ'বলৈ সুকীয়াৰে আশীৰ্বাদ দিছিল। ছচৰি সদায় ৰাতিপুৱালৈকে গোৱা নহৈছিল যদিও একোদিন সন্ধাৰ পৰা পুৱাৰ ৰাৱনি বেকালৈকে গোৱা হৈছিল। ছচৰি গাই



মাওঁতে কোনো ঘৰত গৃহস্থই চাহ-পিঠাপনা, কেতিয়াবা জা-জলপান যাচি ছচৰিৰ দলটিক মান-সন্মান কৰিছিল। আমি সৰু হৈ থাকোতে দুই-এঘৰত গৃহস্থই বাতি বিহুৰাসকলক ভাত-পানী খোৱাইও মান-সন্মান কৰা দেখিছিলো। সেইবোৰ এতিয়া সম্পূৰ্ণ সাপোন হ'ল। কোনোবাই তেনে কথা ক'লে বা লিখি জনালেও তাক নতুন প্ৰজন্মই মানিবলৈকে টান পায়। পাছে সঁচা কথাবোৰ ইতিহাস হ'বলৈকে লিখি ৰখা ভাল হ'ব। আমাৰ গাঁৱৰ বাসুদেৱ স্থান হাইস্কুলৰ বাবে আমি এবাৰ যুগান্তৰি মিচিং আৰু মিপাক মানুহৰ ঘৰত ছচৰি গাই অৱশেষত ৰচ্যাপৰি গাঁৱত ওলাইছিলো গৈ। তাত বাতি আমাৰ ছচৰি দলক সেইখন গাঁৱৰ মানুহে আন-সানৰকৈ ভাত-পানী খোৱাই গৌৰবোৰ কৰিছিল। সেইটো বোৰ হয় ১৯৬৭-৬৮ চনৰ কথা। তেনেকুৱা আৰু উল্লেখ অনেকে ওলাৰ। সেইবোৰ কথা নবহলাই মূল বিষয়লৈ ঘূৰি অহা য়াওক।

বিহুৰ কথা কওঁতে এটা কথা ক'বলৈ থাকি গ'ল। আজি-কালি আমাৰ গাঁৱতে ছচৰি গাওঁতে ডেকা-গাভৰুৰে একেলগে গায়, যেনেকৈ নগৰীয়া বিহু মঞ্চবোৰত গায়। সেইটো গৰম্পৰা কিন্তু বৰ বেছি পুৰণি নহয়। গাভৰুসকল

আগৰ দিনত বিহুত অসুয়া-অপ্ৰীতি বোলা কথা এটা নাছিল। আমি জনাত কেতিয়াও ক'তো ছচৰি গাই থকাৰ পৰত কাজিয়া-পেচাল হোৱা নাছিল। সেইবোৰ হোৱাৰ প্ৰশ্নই নাছিল। তাৰ কাৰণ, লগত আছিল সদৌটি সময়ত ব্যয়োজ্যেষ্ঠসকল। তেওঁলোকে ডেকা ল'ৰাইতৰ লগে লগে গৈ ছচৰিৰ ৰং-বহুইচত আনন্দৰ জোৱাৰ তুলিছিল। ডেকাসকলে বিহু মৰাৰ সময়ত গৃহস্থৰ ঘৰৰ পিৰালিত বহি তামোল-চাহ খাই বিহুৰ মাৰ্গাদা বঢ়াইছিল।

বাতি বিহুৰ ঠাইত এৰা 'সম-আধিকাৰ'ৰ বাবে হোৱা নতুন আৰম্ভণি নে কি সেই কথা আমি নাজানো। ই ভাল হ'ল নে বেয়া হ'ল সেয়াও সময়েহে ক'ব। আমাৰ মতে ছচৰি কেবল ডেকাসকলে গোৱা হ'লেও এটি সুস্থ পৰম্পৰা ৰক্ষা পৰিলহেঁতেন। আনহাতেদি গাভৰুসকলে গছ তলৰ বিহুৰে মনৰ হেঁপাহ পলোৱাই সাত দিনলৈকে কৰা হ'লে বেছি ভাল হ'লহেঁতেন বুলি আমাৰ ধাৰণা হয়। দুয়ো ফুলে সুকীয়া সুকীয়াৰে বিহু মৰা হ'ল নুঠা সুকীয়া অনুষ্ঠান অসমীয়া সমাজত বক্ষিত হ'লহেঁতেন আৰু লগতে আমাৰ অতীত পৰম্পৰাটোও চলি থাকিলহেঁতেন। আমি যদি এতিয়াও কীৰ্তন-ভাগবত আৰু আনৰ দৰে নীতি-নিয়ম মানি গাঁৱি বা সকাহ-নিৰামত চলাব পাৰো, বিহুৰ নোৱাৰাৰ কি কথা আছে!

ব'হাগ বিহুৰ আৰম্ভণিৰ পৰা আমাৰ অঞ্চলৰ মিচিং গাঁওবোৰতো মিপাকসকলৰ দৰেই ঢোলৰ গুমগুমদ্বীয়ে আকাশ-বতাহ কঁপায়। আনহে নালাগে কল কল শিশুইতেও ৰাইলৈ ওলাই আহি পথৰ গাড়ী ৰাখি বিহু মাৰে। তেওঁলোকৰ বিহু চাই আমি বৰ আনন্দ পাওঁ। এওঁকৰ পৰা যি যিমান পাৰে সিমান অৰিহণা দিলেই তেওঁলোকে পৰম আনন্দ পায়। বছৰৰ মূৰত পঞ্চম টকা মান খৰচ কৰিলেই সেই আনন্দ লাভ কৰিব পাৰি। কোনোবা কোনোবাই সেই নিয়মটো বেয়া পালেও আমি কিন্তু কাহিনীও বেয়া নাপাওঁ। আমি দৈনন্দিন জীৱনত কিমান যে ধন খৰচ নকৰো! ডাঙৰসকলে কিন্তু কেতিয়াও নিয়ম ভাঙি তেনে নকৰে। ডাঙৰসকলে মানুহ চাই মিপাকৰ ঘৰত আজিও যথাবিহিত নিয়মত বিহু মাৰে। তাৰ বাবে আমিও সমন্বয়ৰ আনন্দৰ ভাগ পাওঁ। আমি ভাবো সেয়াও নিশ্চয়কৈ শলাগৰ বিষয়। সেইদৰেই বিহুৰ দিনা কণ কণ শিশুসকলৰ বাবে পঞ্চম বা এশ টকা গলেই যেনিবা সেই কথাত অসন্তুষ্ট কৰো কিয়? তেওঁলোকৰ পাট গাভৰুসকলে ব'হাগ বিহুত আমাৰ মিপাক গাওঁবোৰত মানুহ চাই চাই টকা-বিহু কৰা গৰম্পৰা এটা এতিয়াও আছে। তেনে বিহু আমাৰ ঘৰলৈ প্ৰতি বছৰে আহেই। তেওঁলোক আহিলেই তামোল-পাণৰ শৰাইত মাননি এটি দি সেৱা জনাই আমি পৰম আনন্দ পাওঁ। সেই কামটো যে কেবল আমাৰ ঘৰতহে কৰা হয় তেনে নহয়, আন যিসকলৰ ঘৰলৈ বিহুৰ দল যায় তেওঁলোকেও সন্মানসহ তেনেকৈয়ে কৰে। যিবোৰ দলে বয়সৰ বাবে আশীৰ্বাদ দিবলৈ লাজ অনুভৱ কৰে, তেওঁলোকৰ কথা সুকীয়া।



আগৰ দিনত চ'ত বা ব'হাগ মাহ সদায় সুখকৰ নাছিল। গাঁৱত একোবছৰ নানান মৰিমৰক হৈছিল। তেনে হ'লে গাঁৱত ঢোল-তাল-পেঁপা বজাই বিহু মৰা নহৈছিল। আনকি দুই এবাৰত 'আই' দেখা দিলেও হৰি নামেৰে ঘৰে ঘৰে নাম-গুণ গাই গৃহস্থক অশীৰ্বাদ দি ৰাজহুৱা ধন কেইটা তোলা হৈছিল। তাহানিনত আজিৰ দৰে ভক্তৰ বা ঔষধ নাছিল। মানুহে সকলোৰে ভগবানতে ভৰসা কৰি তেওঁৰ ওপৰতে এৰি দিছিল। বিধাতাই মাৰেও মৰক বাখেও ৰাখক বুলি অপেক্ষা কৰাৰ বাবে মানুহৰ আন উপায় নাছিল। মানুহৰ সেই নিঃসহায় দিনাবোৰৰ কথা সৰুতে আমিও কিছু অভাব পাইছিলো। এতিয়া সেই তাহানিনৰ মানুহখোৰা ভূতাবোৰ মানুহৰ ভয়তে আজি ক'বখাত হেৰাল। সেইবোৰ কম দুখৰ দিন আছিল যে বৰু!

গাঁৱৰ ছত্ৰি গাই সপ্তাহ কৰা ধন সদায় বাইজৰ কামত লাগোৱা হয়। বাহুৰেকীয়া ভাওনা কৰা বা নামঘৰ নিৰ্মাণৰ কামত তেনে ধনৰ ব্যয় কৰা হয়। জমাধন ধনভৰালীৰ ওজনত থাকে অৰু লাগ বুলিয়েই তাক তেওঁ ৰাইজক উলিয়াই দিয়ে। ব'হাগত সাধাৰণতে বাহুৰেকীয়া ভাওনা এখন হয়েই। ব'হাগৰ এক বা দুই তাৰিখত তাক পালন কৰা হয়। ভাওনা সম্পৰ্কেও বহু কথা ক'ব পাৰি। পাছ সেইবোৰ বিহুৰ কথা লেখাৰ বেলা কিছু পৰিমাণে অপ্রাসঙ্গিক বাবে ইমানতে সেই সামৰা হ'ল।

সোৱণশিৰি পৃথিৱীৰ এটা নিঃসঙ্গ দ্বীপ মাত্ৰ নহয়। এই অঞ্চলৰ দৰেই কেঁচুৰী বেৰেজীয়াৰ গাওঁৰো, সমগ্ৰ ঢুকুৰাখনা অঞ্চলৰ সকলোৰে গাঁৱত বিহু প্ৰায় একেটা নিয়মতে পালিত

হৈছিল। আজিকালিৰ পশ্চিম ঢুকুৰাখনা, ঢোলপেটা, বৰবাৰী, সমগ্ৰ অঞ্চলৰ নৈ পৰীয়া জনজাতীয় মিটিংগাওঁবোৰ, দেউৰী-কছাৰী গাওঁবোৰ, গোবিন্দপুৰ হাৰ্ভি, ফিলামবা, মাছখোৱা, ধোমাজী সকলোতে ঢোলৰ শব্দত খাটি পৰিছিল ব'হাগৰ ৰং-বহুইয়াত। বিহুলীয়া কৈৱৰ্ত কুলৰ বিহুক এই বৃহৎ অঞ্চলৰ কোনেও, কোনোকালে পাহৰিব নোৱাৰে। তেওঁলোকেও একেধৰে আমাৰ গাওঁবোৰত বিহু মাৰি ৰং-ধেমালি কৰিছিল। সেইবোৰ দিন এতিয়া ক্ৰমান্বয়ে লোপ পাব ধৰিছে। ইও অসমীয়া জাতিটোৰ বাবে এক বৰ দুখৰ বিষয়।

একালত বিহু সকলোতে বৰ উলহ-মালহেৰে পালিত হৈছিল। মানুহে প্ৰাণ ভৰি সেই বিহু মানিছিল। মানুহবোৰ বিভিন্ন গোটত বিভক্ত হৈ আছিল যদিও কালেকো কোনোও ঈৰ্ষাৰ দৃষ্টিৰে নাচাইছিল। সকলো মিলিজুলি আছিল। আহ-যাহো আছিল। আজি-কালি নিজৰ ককাই-ভায়েও সেই পৰম্পৰা ৰাখিব নোৱাৰা হ'ল। ইয়াৰ অৰ্থ হ'ল যুগৰ পৰিৱৰ্তনে আমাক সম্পূৰ্ণকৈ সলনি কৰি তুলিছে। সেয়েহে সময় থাকোতেই আমি সাৱধান হ'বৰ হ'ল। অতীতৰ হাবুং-বাজৰ সকলোবোৰ মানুহৰ চোতাল ব'হাগ বিহুত, বাইজৰ আগমনত পূৰ্বদলি পৰি যেনেকৈ ধনা হৈছিল, আজিও তেনেকৈয়ে আমাৰ বাপতি সাহোন বিহুটি চলি থাকক। আমি আশা কৰিম, যুগৰ সলনি হ'লেও সমগ্ৰ অসমত সেই পৰম্পৰা আমাৰ বৃহত্তৰ অসমীয়া সমাজত সদৌটি কাল চলি থাকিব।

লেখকৰ ঠিকনা : ডেকাৰ গাঁও, তেজপুৰ
দূৰভাষ- ৯৪০৫৪৮৬১৯৩



চুতীয়াসকলে বিহুবানখনক 'বিহু আৰোহণ' বুলি কৈছিল। প্ৰাচীন কালত গামোচাৰ আঁচত ৰঙা ৰঙৰ বাবে অন্য ৰঙৰ আঁচ ব্যৱহাৰ হোৱা নাছিল। এই দিশটোৰ প্ৰতি লক্ষ্য কৰি বিহুৰ গামোচাখনো চুতীয়াসকলৰ অৱদান বুলি ক'ব পাৰি। দুপৰীয়াৰ সূৰ্যৰ লগত দেউৰী-চুতীয়াসকলৰ নিবিড় সম্বন্ধ আছিল। এইবাবে তেখেতসকলৰ বাবে ৰঙা ৰংটো অতিকৈ তাৎপৰ্যপূৰ্ণ। অতীত কালত গুৰু স্থানীয় চুতীয়াসকলে মূৰত টিকনি ৰাখিছিল। টিকনি শব্দটোত টি (তী) অৰ্থ হৈছে চুতীয়াসকলৰ মূল দেৱতা 'দেও' আৰু 'কণ' শব্দৰ অৰ্থ হৈছে সঁচ বা কঠীয়া।

অসমীয়া চহা জীৱনৰ দাপোণ - বিহু

ড° জিতৰাম কলিতা

উৰ্বা বিশ্বাসক কেন্দ্ৰ কৰি শস্য বৃদ্ধিৰ কামনাৰে অসমীয়াই পালন কৰা প্ৰধান ৰাসায়নিক হৈছে বিহু। বিহু উৎসৱৰ মূল প্ৰেৰণা হৈছে সৃষ্টিৰ বাবে সক্ষম যুৱক-যুৱতীৰ জৰিয়তে কৃষি পথাৰখন শস্য-শ্যামলা হোৱাৰ আকাঙ্ক্ষা। নব বৈষ্ণৱ ধৰ্মৰ প্ৰভাৱত অৱশ্যে আগজ্ঞত নতুন বছৰবোৰ অণায়-অমংগলৰ পৰা ৰক্ষা পাবলৈ ঈশ্বৰৰ ওচৰত প্ৰাৰ্থনা আৰু বসন্ত কালৰ মনোৰম প্ৰাকৃতিক বন্দনা দেখিবলৈ পোৱা যায়।

১৯৪ খ্ৰীষ্টাব্দত কামৰূপৰ ৰজা কুমাৰ ভাস্কৰ বৰ্মাই কামৰূপী অৰু সৃষ্টি কৰি ভাস্কৰাৰ নামেৰে সুকীয়া অৰু প্ৰচলন কৰাত ই অসমৰ জাতীয় অৰু হৈ পৰে আৰু প্ৰথম ব'হাগৰ পৰাই এই শব্দ আৰম্ভ হৈছিল। ইয়াৰ ফলস্বৰূপে ব'হাগ মাহেই অসমীয়া মানুহৰ জাতীয় জীৱনৰ আত্মসং ৰেখা স্বৰূপ হৈ পৰে।

“সমাজৰ পথাৰত কোন খেলুৱৈয়ে কাকবা সাজিছে ঢোপ,

ইফালেদি পথিয়াই ৰংমন ভগীয়া
সিফালেদি লুথিয়াই তোক নাজিতৰা,
ৰঙালী বিহুটো ৰঙালী কৰিলে

পেটাৰে নুওছে ভোক...।

মুখকণ্ঠ ড° ভূপেন হাজৰিকাই শোষণ-বঞ্চনা-অনানি-দুৰ্যোগ-সম্ভ্ৰাস আদি আপদবোৰে অসমীয়া জনসমাজত অহৰহ থেকেচি থাকিলেও ৰঙালী বিহুৰ দিনকেইটাত অসমবাসীয়ে নিজা জাতীয় তথা জনগোষ্ঠীয় প্ৰচলিত পৰম্পৰাৰে ব'হাগক আদৰিবলৈ আহ্বান জনাইছিল। তেখেতে উপলব্ধি কৰিছিল যে অসমৰ সকলো লোকে বিহু মাৰিব পাৰে যদিও আঞ্চলিক বিভিন্নতা আছে। এই বিভিন্নতাৰ মাজত ঐক্যৰ স্বেচ্ছা বন্দনা কৰিছে বিহুৱে। এই বিভিন্নতাৰ প্ৰধান কাৰণ হৈছে আৰ্থ-সামাজিক বিকাশৰ অসমতা।

ৰঙালী বিহু অসমৰ জাতীয় জীৱনৰ বৰ্ণায় লোক-সংস্কৃতিৰ অপূৰণীয় সম্পদ। এই সংস্কৃতিৰ লোক-প্ৰয়োগ, লোকব্যক্তি, ঐতিহাসিক, লোক সঙ্গীত অসমীয়া জীৱন-ধাৰাৰ সৈতে একত্ৰীভূত আছিল আৰু সৰ্বভাৰতীয় ক্ষেত্ৰত দিয়ে অসমীয়াৰ সুকীয়া পদ্ধতিৰ বৈচিত্ৰ্য লাভ কৰিছিল। সেয়েহে বিহু অসমীয়া মানুহৰ জাতীয় উৎসৱ, বাপতি সাহেব। বসন্তৰ আগমনত প্ৰকৃতিৰ বুকুত থকা পলাশ, শিমলু, নাৰে, মলৰ, কপৌফুল, জাহুল আদি হৰেককমৰ ফুল ফুলি প্ৰকৃতিয়ে ফিন্দীয়া ৰূপ ধাৰণ কৰে।

"আজি বিধি বিধি
কাৰি বিধি বিধি
নাহৰ ফুল ফুলিবে বতৰ,
শিমলু ফুলিলে পলাশ ফুলিলে
গছকত ভাঙি যাওঁ ফৰ্তৰ।"

ধৰণ বুকুত থকা গছ-লতাৰে বতাহত হালি-জালি থাকে। সেউজীয়া বহুৰ সমাধাৰেৰে পৰিপূৰ্ণ হৈ উঠে ব'হাগ। কলি-কেতেকী চায়ে সমুদ্ৰ গীত আৰম্ভ কৰে। n-পানীয়ে জন-জুৰি আৰু খেতি-পথাৰ ওপৰি পেলোৱা কৃষিভীৰী মনুহে হাত ভঙা পৰিশ্ৰম কৰি থকা অবস্থ্যৰ মাজতে নিঃশব্দ বাস্তৱিত অতিজ্ঞতাৰ পৰা বৃষ্টি পাইছিল যে এয়া হৈছে নতুন সৃষ্টিৰ সময়। প্ৰকৃতিৰ বিভিন্ন অনুষ্ঠানৰ অনুকৰণতে তেওঁলোকে যৌনকৰণ গীত গাই নৃত্য আৰম্ভ কৰিছিল। স্বতঃস্ফূৰ্তভাৱে সৃষ্টি হৈছিল বিভিন্ন গীত আৰু নৃত্য। বিধৰ লগত বিধীৰ সম্পৰ্ক তেজ-মত্তহৰ নিচিনা। ডেকা-গাভৰুৰ মনৰ বতৰা প্ৰকাশ কৰাই হৈছে বিধীয়ে যদি বিধবস্ত্ৰ। বিধীগীতত কৃষিভীৰী অসমীয়া মনুহৰ স্মৃ-দুখ, আশংকাৰ ছবি প্ৰতিফলিত হোৱা দেখা যায়। পৰবৰ্তী কালত বিধৰ ধৰ্ম প্ৰভাৱে গীতৰেৰে ধৰ্মীয় প্ৰাণ লৈ দিছে। বিধীগীতৰেৰে তেওঁ মনুভূতি আৰু যৌন উপলোপৰ উদ্গম সন্মত শালীনতা প্ৰকাশ মন কৰিবলগীয়া। যৌনকৰণ-প্ৰাণ-চঞ্চলৰে পৰিপূৰ্ণ ডেকা-গাভৰুৰ মানসিক তথা শাৰীৰিক সান্নিধ্যৰ বাবে উদ্ভূ-বৈ-ধ-কো-তা-স্বাভাৱিক যদিও তদন বাবে উভয় পক্ষ সম্মতি প্ৰয়োজন। সকলো দিশৰপৰা সমুদ্ৰ আৰু স্বৰ্গীন এখন সমাজত জ্ঞান-জ্ঞানুৰুৰ ৰূপাৰ প্ৰশ্ন নাই। কোনো এখন ডেকা এগৰাকী গাভৰুৰ স্মৃ হ'ব পাৰে, কিন্তু সুখী পালেই বৰ্তমান সমাজত চলি থকা কালকৰীৰ ভূমিকা ল'ব নোৱাৰে। কালপ গাভৰু জৰণৰ "মনৰ জোখাই নিপাওঁ মানে থকাৰে নকৰো চুৰা।" এনে ধৰণৰ সম্পৰ্কীয় স্মৃত্ত ত বিধীগীতত স্বাভাৱিক প্ৰাণময়তাৰ প্ৰকাশহে লক্ষণীয়।

"কিনো চ'ত মইয়া
বপে চৌ চৌ
পেটতো লাগিছে ভোক,
চিৰালো নহ'লি
কেঁচাই খালোহেঁচেনে তোক।"

বিধৰ গীত আৰু নৃত্যৰে অসমীয়া মনুহৰ কৰ্মময় জীৱনৰ বৰ্ণিত প্ৰকাশ বুলি আখ্যা দিব পাৰি। নৃত্যৰ লগতে বিভিন্ন বাদ্য-সমূহ সংযোগ কৰা হয়। এইবোৰ নৃত্য-গীতৰ লগত ঢোল, পেঁপা, গগদাৰ সমাধাৰে এক আনন্দ উৎসৱৰ ৰূপ গ্ৰহণ কৰে। এই আনন্দ উৎসৱৰ নাম পালে ব'হাগ বিধি বা বঙালী বিধি।

অসম বিধি সাংস্কৃতিক হ'ল প্ৰকৃতাৰ্থত পথাৰৰ সাংস্কৃতিক। অসমীয়া সমাজৰ দাপোন হৈছে অসমীয়া সাংস্কৃতিক। এখন সমাজ নীৰ সমাজক নিৰ্ভৰ কৰি গঢ় লৈ উঠে। অৰ্থাৎ সমাজৰ নৈতিক তথা সাংস্কৃতিক উন্নতি অৰ্জনিত নীৰীৰ সৈতে ওতহে প্ৰভাৱে জড়িত। কৃষি-কৰ্মৰ ধলি পথাৰত পুৰুষৰ লগত মহিলাৰ

সহযোগিতাৰ এক অপূৰ্ণ নিদৰ্শনৰ ছবি বিধীগীতত দেখা পোৱা যায়।

"তুমি কৰি যাবা
মই বাই যাম হাল,
তুমি লগাই যাবা
বিধৰে গোমোচা
মইনো পাতি দিম শাল।"

বিধক অসমীয়া মনুহৰ বাতি সাহেদ বুলি আখ্যা দিয়া হয়। বাপতি শব্দৰ অৰ্থ হৈছে পৈতৃক বা পিতৃপুৰুষীয়া আৰু সাহেদ শব্দৰ অৰ্থ হৈছে সম্পত্তি। গতিকে বাপতি সাহেদ মানে পৈতৃক সম্পত্তি বা পুৰুষানুক্ৰমিক লাভ কৰা সম্পত্তি। ঐতিহ্যপূৰ্ণ মহাহেজাবামত চীন দেশৰ পথাৰত ধনাৰ্থিত কৰাৰ প্ৰথা আৰম্ভ হৈছিল বুলি প্ৰত্ন-তাত্ত্বিকসকলে মত আগবঢ়াইছে। ধন ৰোপণ কৰাৰ আগে যুৱক-যুৱতীয়ে পথাৰত চিহ্নি-চিহ্নি বি-ন-গদী নাম গাই ৰং-ধেমালি কৰিছিল। চীনা জনসাধাৰণে বিশ্বাস কৰিছিল যে তেনে ধৰণৰ ৰং-ধেমালি কৰিলে গৃধীৰী সগৰ্ভা হৈ পৰে আৰু খেতিৰ ফল অধিক উৎপন্ন হয়। আজি-কালি চীনদেশত এপ্ৰিল আৰু মে মাহৰ মাজত একোখন নদীৰ এটা পাৰত যুৱকসকলে আৰু আনটো পাৰত গাভৰুসকলে বৈ থাকি পৰস্পৰে পৰস্পৰক যুটি যোৰা-নাম গোৱাৰ প্ৰথা প্ৰচলিত হৈ আছে।

মগোলীয় গোষ্ঠীৰ এটা উল্লেখযোগ্য ঠাল হৈছে চীন-তিব্বতীয়সকল। এই চীন-তিব্বতীয় গোষ্ঠীৰ অন্তৰ্গত দুটা প্ৰধান শাখা হৈছে (১) তাই আহোম আৰু আনটো দেউৰী-চুতীয়াসকল। নিবন্ধকৰ নীশে গগৈসেৰে মতে স্বীষ্টিয় ৫ম শতিকাৰ চীনদেশৰ য়ুনান প্ৰদেশৰ পৰা দেউৰী চুতীয়াসকলে প্ৰব্ৰজন কৰি আহি তিব্বত দেশৰ ছি-চুৱান অঞ্চলত কিছুকাল বসবাস কৰাৰ পাছত তেওঁলোকে সোমৰ পীঠত ব্ৰহ্ম পুত্ৰ উপত্যকালৈ প্ৰব্ৰজন কৰি আহি বৃটীদিহিং নদীৰ আশে-পাশে বসবাস কৰিবলৈ আৰম্ভ কৰিছিল। এওঁলোক "তীয়া" ধৰ্মকল্পী। লোক আছিল। "তীয়া" ধৰ্মৰ মূল দেবতা আছিল "তী" অৰ্থাৎ সূৰ্য। তেওঁলোকে দুপৰীয়াৰ সূৰ্যক সৃষ্টিকৰ্তা বুলি জ্ঞান কৰি সূৰ্যক "স্ব" বা "স্বা" বুলি কৈছিল। এই "স্ব" বা "স্বা" শব্দৰ লগত তীয়া শব্দ যোগ হৈ চুতীয়া শব্দৰ সৃষ্টি হৈছিল। চুতীয়াসকল কৃষি-কৰ্মৰ ওপৰত নিৰ্ভৰশীল আছিল। তেখেতসকলে য়ুনান প্ৰদেশৰপৰা প্ৰব্ৰজন কৰি আহোঁতে খেতিৰ আৰম্ভণিৰ সময়ত পথাৰত বা দেৰ পাৰত যুৱক-যুৱতীয়ে যোৰানাম গোৱা প্ৰথাটো লগত লৈ আহিছিল আৰু ব'হাগ মাহতে বংতামাচাৰ এক উৎসৱ পালন কৰিছিল। এই বঙিমালা উৎসৱক তেখেতসকলে নাম দিছিল "বিষ্ণু", এই বিষ্ণু শব্দৰপৰাই বিধ শব্দৰ সৃষ্টি হৈছিল।

মগোলীয় গোষ্ঠীৰ মনুহৰ বসতি উজনি অসমত সংখ্যা অধিক আৰু তেওঁলোকে "শ", "খ" আৰু "হ" এই ৰ্ণ কেইটাৰ ঠাইত 'হ' ৰ্ণ উচ্চাৰণ কৰে। যেনে-বিধ-বিধ। পায়-পায়, শৰাই



পোৱা-হেৰাই পোৱা। দেউৰী-চুতীয়াসকলে সোমৰপীঠলৈ আহি বাওধানৰ খেতি আৰম্ভ কৰিছিল। আহি কতি মাহত বাওধানে দেৰ মেলে বাবে ধন অন্তি কৰিবলৈ অহা পোক-পতংগ পুৰি মাৰিবলৈ খেতি-পথাৰত চাকি জ্বলাইছিল। এই চাকি জ্বলোৱা নিয়মৰপৰাই কতি বিধৰ উৎপত্তি হৈছিল।

খেতি চাপোৱাৰ কাম শেষ হোৱাৰ পূহ মাহৰ শেষত গাঁৱৰ সকলোৱে মিলিজুলি বাতি জোজ-ভাত খাইছিল। ম'হৰ শিং কাঁপোৱা জাৰপৰা হাত সাৰিবলৈ বাইজে জ্বলাই লোৱা জুই বুৰাৰপৰা পাছলৈ মাহৰ বিহত মেজি জ্বলোৱাৰ নিয়ম হৈছিল। এইদৰে মাহ বিধ বা ভোগালী বিধৰ সৃষ্টি হৈছিল। আহোমসকলে চুতীয়াসকলক 'তি-উৰা' বা 'তিহোৰা' অৰ্থাৎ তুয়া তাই বুলি মাতিছিল।

নিবন্ধকৰ জিতু কুমাৰ নেখাৰদেৱে তাই আহোমসকলৰ বাবে বিধ এক আপুৰুগীয়া সাংস্কৃতিক সম্পদ বুলি উল্লেখ কৰিছে। টাই-আহোমসকলক বাদ দি বিধ কথা ভাবিবই নোৱাৰি। পথাৰৰ মাজত থকা বৰগছ আৰু আহত গছৰ তলৰপৰা বিধক ঘৰত স্বৰ্গদেউসকলে। স্বৰ্গদেউ চুঃসুঃ দিহিংগীয়াৰ ৰাজত্ব কালত এই বিধ উৎসৱৰ যোগেদি অসমীয়া জাতীয় সংহতিত শ্ৰীতিৰ এৰী জৰীভাল কাঁকটীয়া কৰিবলৈ ব্যৰ্থ প্ৰেৰণা যোগাইছিল। টাই-আহোমসকলৰ বিধৰ পৰম্পৰাৰে আহি অসমত বসবাস কৰা জনজাতি আৰু অজনজাতিসকলৰ মাজত সোমাই পৰিছিল আৰু অজনজাতিসকলৰ ভালেমান পৰম্পৰা বিধ অনুষ্ঠানৰ মাজত প্ৰবেশ কৰিছিল। এইবোৰে বৰ্তমান কালত জনজীৱনত প্ৰচলিত হৈ থকা বঙালী বিধত অসমৰ জাতি-জনজাতিবোৰৰ এৰা-হৰা নীতিৰ ফলত গঢ়লৈ উঠা এটা সৰ্বজনীন জনপ্ৰিয় ৰসোৎসৱ।

টাই-আহোমসকলৰ বিধ বুলি ক'লে আমাৰ মনলৈ আহে

বৰ্তমানৰ অসমৰ সমাজ-জীৱনত প্ৰচলিত হৈ থকা বিধটি বিধৰ শেষত এদিন গাঁৱৰ এমুতত সকলো লগ হৈ বিধ উৰোৱা দেউৰীনা ভোজ-ভাত খাই বিধ মাৰি আনন্দ উপভোগ কৰে। গছ এজোপাত বিধন এখন আৰিলে সেই বছৰৰ বাবে বিধ উৰোৱা হয়।

হ্ৰয়দশ শতিকাৰ আগভাগত চাওলা চুকাফৰ নেতৃত্বত সোমৰপীঠলৈ অহা তাই আহোমসকলে পানী আৰম্ভ কৰি ৰাখিবলৈ সৰু সৰু আলি দি বাম মালিৰ পথাৰত শালিধানৰ খেতি কৰাৰ প্ৰথা লগত লৈ আনিছিল। আগতে সোমৰ পীঠলৈ অহা চুতীয়াসকলৰ বিধ সীমাবদ্ধ আছিল থকা ঘৰৰ পৰা আঁতৰত অৰ্থাৎ পথাৰৰ গছৰ তলত। আনহাতে ঘৰৰ চোতালত অনুষ্ঠিত কৰা বিধ সূচনা হৈছিল আহোমৰ ৰাজত্বকালৰ আৰম্ভণিৰ পৰা।

গতীৰ ভাৱে অধ্যয়ন কৰিলে দেখা যায় যে প্ৰাচীন বিহনামবোৰৰ অধিকাংশই চুতীয়াসকলৰ দ্বাৰা ৰচনা কৰা। ইয়াৰ প্ৰমাণ হৈছে সেই বিহনামবোৰত উল্লেখ থকা ককাইটি, ভনীটি আদি বিভিন্ন সাহাধনবোৰ। 'তী' যেনেকৈ চুতীয়াসকলৰ সমানসূচক সাহাধন, ঠিক তেনেকৈ আহোমসকলৰ সমানসূচক সাহাধন হৈছে 'দেউ'। এইবোৰে অসমীয়া ভাষাৰ সমানসূচক সাহাধনবোৰৰ পিচৰথলে 'দেউ' লগ লাগিল আহোমসকলৰ ৰাজত্ব কালৰ পৰায়ে। ৰং-ধেমালি সম্বন্ধীয় বিহনামবোৰৰ অধিকাংশই আহোম আৰু ব্ৰিটিছ ৰাজত্বকালত ৰচিত হোৱা।

"ওলাই দেখা পালোঁ
সোণতে সুৰুণা চাৰে,
গা ধুই থাকোতে
শৰীল চাটি-ফুটি কৰে।"
"ক'য়ে কলিকতা
"ল'য়ে লক্ষীমপুৰত ঘৰ,

আহোঁতে সোমবা যাওঁতে সোমবা
মোৰে আনিৰ কাষত ঘৰ।"

চুতীয়াসকলে বিধানখনক বিহু আৰোহণ বুলি কৈছিল।
প্ৰাচীন কালত গামোচাৰ আঁচত বজা বধৰ বাবে অন্য বধৰ
আঁচ ব্যৱহাৰ হোৱা নাছিল। এই নিশাটোৰ প্ৰতি লক্ষ্য কৰি বিহু
গামোচাখনে চুতীয়াসকলৰ অৱদান বুলি ক'ব পাৰি। দুপৰীয়াৰ
সূৰ্যৰ লগত দেউৰী-চুতীয়াসকলৰ নিবিড় সম্বন্ধ আছিল।
এইবাবে তেখেতসকলৰ বাবে বজা ৰাটো অতিক্ৰমতাপৰ্ণ।
অতীত কালত ওকু চুতীয়াসকলে মৃত্যু টিকনি ৰাখিছিল।
টিকনি শব্দটোত টি (তী) অৰ্থ হৈছে চুতীয়াসকলৰ মূল
দেৱতা দেও' আৰু 'ৰণ' শব্দৰ অৰ্থ হৈছে সঁচ বা কঠোৰ।
টিকনি থকা মানুহৰে মূল দেৱতাৰ ব্যৱস্থাৰ টিকনিভাৱে
আগত থাকি ৰাখিছিল একোপাহ বজা বধৰ পৰা। গতিকে ধৰ্মীয়
পৰম্পৰা অনুসৰী বজা আঁচ দি গামোচা বৈছিল দেউৰী-
চুতীয়াসকলে।

বিহুৰ পৰম্পৰা অনুসৰি কেৱল মাত্ৰ বিহুৰতীয়ে
খিলাসোপাত অৰ্পণমূল গুৰি লোৱাৰ নিয়ম আছিল। দেউৰী-
চুতীয়াসকলৰ পৰাই এই নিয়মটো আহিছে বুলি কহোঁতে পণ্ডিত
ক'ব বিচাৰে। কিয়নো চুতীয়াসকলে খিলাসোপাত দুপৰীয়াৰ
সূৰ্য বুলি ভাৱে আৰু অৰ্পণমূলপাহে সেই সূৰ্য মৰল সৃষ্টি
কৰে বুলি ধৰি লৈছিল। পুষ্টিতা হোৱা গাভৰুৱাহে মাত্ৰ
সোপাত অৰ্পণমূল গুৰি ল'ব পাৰিছিল। অসুস্থতা ছোৱালীৰ
সোপাত অৰ্পণমূল গুৰি লোৱা নিষেধ।

বিহুৰতীয়ে কপালত ফোট লয়। এই ঠোঁট লোৱা
নিয়মটো দেউৰী-চুতীয়াসকলৰ পৰা আহিছে যেন বোধ হয়।
ইয়াৰ কাৰণ বিহুৰতীৰ কপালত থকা ঘূৰ্ণীয়া ডাঙৰকৈ লোৱা
ৰঙা ফোটোক সূৰ্য প্ৰতীক বুলি দেউৰী-চুতীয়াসকলে গণ্য
কৰিছিল। বিহুৱাই বাহনৰ কৰা টঙালিখন দেউৰী-চুতীয়াসকলৰ
অৱদান বুলি বহুতে কয়। চুতীয়া যুঁজকসকলে কঁকালত এই
ধৰণৰ টঙালি মানিয়ে মূৰ ধৰিছিল গৈছিল।

বিহুৰ সাজ বুলি বিহুৱাই পৰিধান কৰা চুৰিয়া আৰু চোলা
অৰ্থাৎ বিহুমা পোচাটোত তাই আহোমসকলৰপৰা অহা বুলি
ক'ব পাৰি। ছাওগুয়া চুলোফাই সোমৰপীঠলৈ অহাৰ পাছত
চুৰিয়া পিন্ধাৰ আৰ্হি গ্ৰহণ কৰিছিল বিজিত ৰবাহী আৰু
মৰাণসকলৰ পৰা। সাধাৰণ শ্ৰেণীৰ মানুহে (পাইক শ্ৰেণীৰ
লোকে) সন্ধিয়া ঘৰে ঘৰে গৈ বিহু মাৰিছিল বাবে তেতিয়াৰে
পৰাই বিহুমাৰকলে চুৰিয়ান আঁঠু ঠাকি কলাফুল উলিয়াই
পিছিব লাগিছিল।

ব্ৰীষ্টীয় ১৫০৬ চনৰ পাছত স্বৰ্গদেউ চুৰুংমুং দিহিংগীয়াই
নগা অধ্যুষিত নাপুৰ আকিৰ কৰিছিল। নাপুৰ মথলৰ পাছত
নগাসকলৰ লগত সন্ধি স্থাপন কৰিছিল। সন্ধিৰ চুক্তি অনুসৰি
নাপুৰ নিমৰ পুং থকা অঞ্চলটো ঘূৰাই দি আহোমসকলক
বহুসোঁ জোৰা মৰাকৈ নগাসকলে নিমখ যোগান ধৰিব লাগিব।

বহুৰ প্ৰথম মাহতে এই নিমখ যোগান ধৰাৰ বিনিময়ত
নগাসকলৰ প্ৰয়োজনীয় বাদ্য-সামগ্ৰী আহোমসকলে সময়মতে
যোগান ধৰিব।

নিবন্ধকাৰ বীৰেশ ফুকনদেৱৰ লেখাৰ পৰা জ্ঞানিব পাৰি
যে স্বৰ্গদেউ চুৰুংমুঙে নতুন বছৰৰ ব'হাগ মাহত এক নতুন
প্ৰথাৰ সৃষ্টি কৰিলে। এই নতুন প্ৰথাই হৈছে ঠুঁচি গোৱা
প্ৰথা। ব'হাগ মাহতে পাইক বা জনসাধাৰণে বজাৰবীয়া মসী,
ডা-ডাঙৰীয়া, বিষয়া আৰু বহা বহা প্ৰজাৰ ঘৰত ঠুঁচি মৰা
প্ৰথা প্ৰথমে আৰম্ভ কৰিলে। ব'হাগৰ পহিলা দিনৰপৰা
স্বৰ্গদেউৰ ঘৰৰ পৰা আৰম্ভ কৰি মসী, ডা-ডাঙৰীয়া, বিষয়াৰ্ণ
আৰু বহা বহা প্ৰজাৰ ঘৰত ঠুঁচি গাই সংগ্ৰহ কৰা সামগ্ৰী
বাজ-অঁকালত জমা কৰিছিল। পিছলৈ সকলো জনসাধাৰণে
ঘৰলৈকে ঠুঁচি গোৱা প্ৰথা বিস্তাৰিত হৈ পৰে আৰু আহোম
বাজত চুৰুয়া, সৰু-সৰু বাজাসমূহতো এই ঠুঁচি গোৱা
প্ৰথা বিয়পি পৰিছিল।

তাৰৈ পণ্ডিতসকলে ঠুঁচি শব্দটো তাই ভাষাৰ শব্দ বুলি
কৈছে। তেখেতসকলৰ মতে 'খ' মানে চিঞৰি চিঞৰি, 'চ'
মানে আশীৰ্বাদ আৰু 'নি' মানে উত্তেজিত। অৰ্থাৎ আনন্দত
উত্তেজিত হৈ চিঞৰি চিঞৰি যি আশীৰ্বাদ দিয়া হয় সেয়ে
ঠুঁচি। সাধাৰণ অৰ্থত মনৰ আনন্দত ঠুঁচি এৰি যি নৃত্য-গীত
আশ গ্ৰহণ কৰা হয় সেয়ে ঠুঁচি। আগতে ব'হাগৰ মানুহ বিহুৰ
দিনৰ পৰা মানুহৰ ঘৰে ঘৰে গৈ ঠুঁচি দলে গৃহস্থক আশীৰ্বাদ
দিছিল। তামোল-পাণ, শৰাই, গামোচা, হাচিতি নাইবা টকা-
পইচাৰেও বাহিৰক মান ধৰা হৈছিল।

"বিহুৰে বাতৰি আনিছো ঠুঁচি
বহুৰ একোঁ দিনে ঐ গোবিন্দাই ৰাম।"

ঠুঁচিৰ জন্ম সংক্রান্ত ড° লীলা গগৈদেৱে লিখিছে -
"ব্ৰহ্মদেশত আঙ্গি-কালিৰ ব'হাগ বিহুৰ সময়ত ঠুঁচি গাই
গাই ৰাঙ-আলিয়েদি গৈ থাকে। আলিবাটৰ দুয়োকাষত থকা
ঘৰবোৰৰ গৃহস্থই সপৰিয়ালে আলিবাটলৈ ওলাই আহি মাননি
শৰাই আগবঢ়াই দি আশীৰ্বাদ গ্ৰহণ কৰে। আমাৰ দেশতো
তেনেদৰে এসময়ত ঠুঁচি গাইছিল যেন অনুমান হয়। সামন্ত
বা মধ্য যুগত ৰজা, ডা-ডাঙৰীয়া আদিক তোষামোদ কৰিব
বাৰে তেওঁলোকৰ চোতালত ঠুঁচি গোৱাৰ পৰম্পৰা এটা
সৃষ্টি হৈছিল।"

বিহুৰ আনুষংগিক বাদ্য ম'হৰ শিঙৰ পেঁপা আৰু গগণা
দেউৰী-চুতীয়াসকলৰ অৱদান বুলি ধাৰণা কৰা হয়। পেঁপা
বাদলৰ আৰম্ভণি হয় 'তি'ৰে। তিহিতি তিহিতি... বুলি বজোৱা
কৰিলে হয় সেই আৰম্ভণি। ওপৰলৈ মুখ কৰি পেঁপা বজোৱা
এই 'তি'ৰে সঙ্গত থকা 'তী' ক স্বাগতম জনোৱা হয়। গগণা
শব্দটো আহিছে গগণ (আকাশ) শব্দৰ পৰা।

দশম-একাদশ শতিকাত বহিহাটা চাৰিআলিৰ ওচৰত থকা
মন-কামদেৱ আৰু পিণ্ডলেশ্বৰ দেৱালয়ৰ ধ্বংসোশেষত উদ্ধাৰ

হোৱা বিহু-নৃত্যৰ ভূগীমাত থকা নৰ্তকী ভাৱৰ আৱিষ্কৃত হৈছে।
এই আৱিষ্কাৰে বিহু তাই-আহোমসকলৰ পৰিৱৰ্তে দেউৰী-
চুতীয়াসকলৰ লগতহে অহাৰ কথৰ নিশ্চয়তা প্ৰতিপন্ন কৰিছে।
কৰণ দেউৰী-চুতীয়াসকল ৫ম শতিকাত সোমৰপীঠলৈ
আহিছিল। আনহাতে তাই-আহোমসকল সোমৰপীঠলৈ
আহিছিল ব্ৰীষ্টীয় ত্ৰয়োদশ শতিকাৰ আগভাগত। ঠুঁচি গোৱা
প্ৰথা তাই-আহোমসকলে লগত লৈ আনিছিল আৰু চুতীয়াই
লগত অন্য বিহু আৰু তাই আহোমৰ ঠুঁচি লগ লাগি চোতাল
পাইছিল। আহোমৰ বাজতকালত।

স্বৰ্গদেউ ৰুদ্ৰসিংহই ৰঙালী বিহুৰ ব্যংগৰ বাকৰিত
অনুষ্ঠিত কৰিবলৈ লোৱাৰ পিছৰে পৰাই বিহুৰ নৃত্য-গীতে
প্ৰসাৰ লাভ কৰিছিল। বাটী বহুমান আপলৈকে বিহু-নৃত্য আৰু
বিহুগীতে নামনি অসমত প্ৰসাৰ লাভ কৰা নাছিল। স্বৰ্গদেউ
ৰুদ্ৰসিংহেৰে আৰম্ভ অনুষ্ঠিত কৰিবলৈ গুৱাহাটীৰ বাধা গোবিন্দ
ৰুদ্ৰৰোৱেৰে গুৱাহাটীৰ লতাশিল খেল-পথাৰত ১৯৫২ চনত
লোৱা প্ৰচেষ্টাৰ ফলতে মঞ্চবিহুৰে নামনি অসমতো ৰঙালী
বিহুৰ জনপ্ৰিয় কৰি তুলিছে। এই ক্ষেত্ৰত প্ৰচাৰ মাধ্যমে
অবিহাৰ আছে। প্ৰবন্ধলিখকৰ জন্মস্থান বহিহাটা চাৰিআলি
অঞ্চলত প্ৰতি বছৰে মঞ্চ বিহু অনুষ্ঠিত হৈ আহিছে যদিও
এতিয়াও ৰঙালী বিহুত ঘৰে ঘৰে ঠুঁচি গোৱা দেখা নেযায়।
তথাপিতো এতিয়া ৰঙালী বিহু উজনি অসমতে বিহু-নৃত্য আৰু
বিহুগীতেৰে সোমৰপীঠলৈ থকা নাই। ই এতিয়া সমগ্ৰ অসমৰ
জাতি-জনগোষ্ঠীৰ জাতীয় উৎসৱত পৰিণত হৈছে।

বিহু আচলতে প্ৰকৃতিৰ পৰশ পাই জনজীৱনৰ মনত
সৃষ্টি হোৱা অনুভূতি মাথোন। প্ৰবন্ধকাৰ লোহিত ৰাজদেৱৰ
মতে অসমৰ সকলোৱেৰে জাতি-জনগোষ্ঠীৰে কৰ্মময় জীৱন-
ধাৰাৰ সৈতে সাজেৰে খাই থকা আৰেণ-অনুভূতি, গ্ৰেম-
আকাংখা সকলো একে। মাত্ৰ এইবোৰৰ বহিঃপ্ৰকাশ হৈছে
আৰু মিচিংসকলৰ ঐনিতমত এই ৰূপ প্ৰতিফলিত হৈছে।
বড়ো ভাষাত ব'হাগ বিহুৰ কৈশোণ বোলে। বড়ো ভাষাৰ শব্দ
বেথুৰ পৰা বিহু শব্দ সৃষ্টি হৈছে বুলি কোনো কোনোৱে ক'ব
যোজে। দেউৰীসকলে বিহুৰ 'কি' বুলি কয়। দেউৰী ভাষাত
'মি' মানে অতি বা বেছি আৰু 'চু' মানে আনন্দ। ডিমাচাসকলে
বিহুৰ 'কি' বুলি কয়। 'জাওৰানি' আৰু 'পায়খানবানি' কি'
নৃত্য। ব'হাগ বিহুৰ ডিমাচাসকলে বাঈশাগী কি' বোলে।
তিবাসকলে 'পিছাক-পিছ' বুলি কয়।

ড° মহেশ্বৰ নেওগদেৱে সংস্কৃত ভাষাৰ 'বিষুবৎ'
শব্দৰপৰা বিহু শব্দ সৃষ্টি হৈছে বুলি কৈছে। উজনি অসমতকৈ
নামনি অসমত আৰ্যমূলীয় গোষ্ঠীৰ মানুহৰ সংখ্যা সৰহ। ব'হাগ
বিহুৰ সাতটা বিভাগৰ গৰু বিহু, মানুহ বিহুৰ বা চেনেহী বিহু
আৰু কুঁচু বিহু নামনি অসমতো পালন কৰা হৈছিল। বিহু
উদযাপন কৰা বিষয়ত এইটো স্পষ্ট যে আঞ্জলিক বৈশিষ্ট্য

সৰ্বত্ৰ বিৰাজমান। মানুহ বিহুত হাঁহ-কুকুৰাৰ শব্দ শিয়াল-ঘোৱা-
প্ৰথা ঠায়ে ঠায়ে দেখা গৈছিল। চ'ত মাহত মুকলি পথাৰৰ
মুকলি আকাশৰ তলত ডেকা-গাভৰুৱে বেলেগ বেলেগটোকে
দল বান্ধি বিহুগীত আৰু নাচেনেৰে মাধ্যমেৰে মুকলি বিহু আৰু
ঠুঁচি গোৱা দেখা পোৱা নগৈছিল। অৱশ্যে কতিক বিহুত পথাৰত
চাকি জ্বলোৱা আৰু ধৰ্মনুষ্ঠানত বা বাসগৃহত আকাশপতি
জ্বলোৱাৰ নিয়ম আছে। মাত্ৰবিহুত ভেলাঘৰ আৰু মেজি সজা
পৰম্পৰা নামনি অসমত এতিয়াও আছে যদিও উজনি অসমত
মেজি সাজে কিন্তু ভেলাঘৰ সজা নহয়। এনেবোৰ পাৰ্থক্য
থকাৰ বাবে 'বিহুবৎ' শব্দৰ পৰা বিহু শব্দৰ উৎপত্তি হোৱা
বুলি মনে নধৰে।

ৰঙালী বিহুত আটাইটোকে আকৰ্ষণীয় আৰু উল্লেখযোগ্য
অনুষ্ঠান হৈছে ঠুঁচি গোৱা। ৰাইজৰ ব্যক্তিগত চোতালত বিহু
হৈ ঠুঁচি গোৱা বিহুমাৰোৱত বিহুৰ প্ৰতি মৰম-চেনেহে, আনন্দ
প্ৰকাশৰ উদ্ৰীচত আৰু গৃহস্থক কৰ্তব্যৰ প্ৰতি সকাহীয়া দিয়াৰ
মনোভাৱ প্ৰকাশৰ লগতে ভৱানৰ ওচৰত প্ৰাৰ্থনা জনোৱা।
এই পৰিৱে অনুষ্ঠানত আধ্যাত্মিকতাৰ সম্বন্ধ আছে। কিছুমান
আলোচকে সাপ্ৰতিক সময়ত ৰচনা কৰা বিহুসূৰীয়া গীতক
বিহুগীত আখ্যা দিছে আৰু পৰম্পৰাগত বিহুগীতক বিহুমা
বুলিছে। বিহুগীত আৰু বিহুমাৰ পাৰ্থক্য দেখুৱাই ক্ৰমে পৰিৱ
অনুষ্ঠান হৈছে ঠুঁচি গোৱা। ৰাইজৰ ব্যক্তিগত চোতালত বিহু
হৈ ঠুঁচি গোৱা বিহুমাৰোৱত বিহুৰ প্ৰতি মৰম-চেনেহে, আনন্দ
প্ৰকাশৰ উদ্ৰীচত আৰু গৃহস্থক কৰ্তব্যৰ প্ৰতি সকাহীয়া দিয়াৰ
মনোভাৱ প্ৰকাশৰ লগতে ভৱানৰ ওচৰত প্ৰাৰ্থনা জনোৱা।
এই পৰিৱে অনুষ্ঠানত আধ্যাত্মিকতাৰ সম্বন্ধ আছে। কিছুমান
আলোচকে সাপ্ৰতিক সময়ত ৰচনা কৰা বিহুসূৰীয়া গীতক
বিহুগীত আখ্যা দিছে আৰু পৰম্পৰাগত বিহুগীতক বিহুমা
বুলিছে। বিহুগীত আৰু বিহুমাৰ পাৰ্থক্য দেখুৱাই ক্ৰমে পৰিৱ
অনুষ্ঠান হৈছে ঠুঁচি গোৱা। ৰাইজৰ ব্যক্তিগত চোতালত বিহু
হৈ ঠুঁচি গোৱা বিহুমাৰোৱত বিহুৰ প্ৰতি মৰম-চেনেহে, আনন্দ
প্ৰকাশৰ উদ্ৰীচত আৰু গৃহস্থক কৰ্তব্যৰ প্ৰতি সকাহীয়া দিয়াৰ
মনোভাৱ প্ৰকাশৰ লগতে ভৱানৰ ওচৰত প্ৰাৰ্থনা জনোৱা।
এই পৰিৱে অনুষ্ঠানত আধ্যাত্মিকতাৰ সম্বন্ধ আছে। কিছুমান
আলোচকে সাপ্ৰতিক সময়ত ৰচনা কৰা বিহুসূৰীয়া গীতক
বিহুগীত আখ্যা দিছে আৰু পৰম্পৰাগত বিহুগীতক বিহুমা
বুলিছে। বিহুগীত আৰু বিহুমাৰ পাৰ্থক্য দেখুৱাই ক্ৰমে পৰিৱ

অনুষ্ঠান হৈছে ঠুঁচি গোৱা। ৰাইজৰ ব্যক্তিগত চোতালত বিহু
হৈ ঠুঁচি গোৱা বিহুমাৰোৱত বিহুৰ প্ৰতি মৰম-চেনেহে, আনন্দ
প্ৰকাশৰ উদ্ৰীচত আৰু গৃহস্থক কৰ্তব্যৰ প্ৰতি সকাহীয়া দিয়াৰ
মনোভাৱ প্ৰকাশৰ লগতে ভৱানৰ ওচৰত প্ৰাৰ্থনা জনোৱা।
এই পৰিৱে অনুষ্ঠানত আধ্যাত্মিকতাৰ সম্বন্ধ আছে। কিছুমান
আলোচকে সাপ্ৰতিক সময়ত ৰচনা কৰা বিহুসূৰীয়া গীতক
বিহুগীত আখ্যা দিছে আৰু পৰম্পৰাগত বিহুগীতক বিহুমা
বুলিছে। বিহুগীত আৰু বিহুমাৰ পাৰ্থক্য দেখুৱাই ক্ৰমে পৰিৱ
অনুষ্ঠান হৈছে ঠুঁচি গোৱা। ৰাইজৰ ব্যক্তিগত চোতালত বিহু
হৈ ঠুঁচি গোৱা বিহুমাৰোৱত বিহুৰ প্ৰতি মৰম-চেনেহে, আনন্দ
প্ৰকাশৰ উদ্ৰীচত আৰু গৃহস্থক কৰ্তব্যৰ প্ৰতি সকাহীয়া দিয়াৰ
মনোভাৱ প্ৰকাশৰ লগতে ভৱানৰ ওচৰত প্ৰাৰ্থনা জনোৱা।
এই পৰিৱে অনুষ্ঠানত আধ্যাত্মিকতাৰ সম্বন্ধ আছে। কিছুমান
আলোচকে সাপ্ৰতিক সময়ত ৰচনা কৰা বিহুসূৰীয়া গীতক
বিহুগীত আখ্যা দিছে আৰু পৰম্পৰাগত বিহুগীতক বিহুমা
বুলিছে। বিহুগীত আৰু বিহুমাৰ পাৰ্থক্য দেখুৱাই ক্ৰমে পৰিৱ

অনুষ্ঠান হৈছে ঠুঁচি গোৱা। ৰাইজৰ ব্যক্তিগত চোতালত বিহু
হৈ ঠুঁচি গোৱা বিহুমাৰোৱত বিহুৰ প্ৰতি মৰম-চেনেহে, আনন্দ
প্ৰকাশৰ উদ্ৰীচত আৰু গৃহস্থক কৰ্তব্যৰ প্ৰতি সকাহীয়া দিয়াৰ
মনোভাৱ প্ৰকাশৰ লগতে ভৱানৰ ওচৰত প্ৰাৰ্থনা জনোৱা।
এই পৰিৱে অনুষ্ঠানত আধ্যাত্মিকতাৰ সম্বন্ধ আছে। কিছুমান
আলোচকে সাপ্ৰতিক সময়ত ৰচনা কৰা বিহুসূৰীয়া গীতক
বিহুগীত আখ্যা দিছে আৰু পৰম্পৰাগত বিহুগীতক বিহুমা
বুলিছে। বিহুগীত আৰু বিহুমাৰ পাৰ্থক্য দেখুৱাই ক্ৰমে পৰিৱ
অনুষ্ঠান হৈছে ঠুঁচি গোৱা। ৰাইজৰ ব্যক্তিগত চোতালত বিহু
হৈ ঠুঁচি গোৱা বিহুমাৰোৱত বিহুৰ প্ৰতি মৰম-চেনেহে, আনন্দ
প্ৰকাশৰ উদ্ৰীচত আৰু গৃহস্থক কৰ্তব্যৰ প্ৰতি সকাহীয়া দিয়াৰ
মনোভাৱ প্ৰকাশৰ লগতে ভৱানৰ ওচৰত প্ৰাৰ্থনা জনোৱা।
এই পৰিৱে অনুষ্ঠানত আধ্যাত্মিকতাৰ সম্বন্ধ আছে। কিছুমান
আলোচকে সাপ্ৰতিক সময়ত ৰচনা কৰা বিহুসূৰীয়া গীতক
বিহুগীত আখ্যা দিছে আৰু পৰম্পৰাগত বিহুগীতক বিহুমা
বুলিছে। বিহুগীত আৰু বিহুমাৰ পাৰ্থক্য দেখুৱাই ক্ৰমে পৰিৱ

বিষৰ সৈতে বৰপেটৰ সাতশাক তোলা বিষ্ৰ সাদৃশ্য আছে।^১ সাম্প্ৰতিক সময়ত বিশ্বায়নে কঢ়িয়াই অনা অপসংস্কৃতিৰ প্ৰভাৱে বিষ্ৰ সংস্কৃতিক প্ৰদূষিত কৰি ইয়াৰ পৰিশীলিত আৰু অকৃত্ৰিম ধাৰাক প্ৰাস কৰিবলৈ লৈছে আৰু জাতীয় মূল্যবোধৰ অপমৃত্যু ঘটা হৈছে। অকৃত্ৰিম লোক-নৃত্যবোৰ আৰু বিষ্ৰগীত-বন্দীতবোৰে গ্ৰাম্য কৃষিৰ পৰা নগৰীয়া মঞ্চলৈ আহিল। এতিয়া গ্ৰাম্যোচ্ছলিত মঞ্চ কেন্দ্ৰিক বিষ্ৰ পালনৰ পৰ্যায়ত বৃদ্ধি পাইছে। সমগ্ৰ অসমতে আধুনিক বিষ্ৰ মঞ্চত পালন কৰি ক্ৰেঠ মাহলৈকে বিষ্ৰ মঞ্চত সাংস্কৃতিক সন্ধিয়া পালন কৰিবলৈ লোৱাত চিত্ৰশীল লোকসকলে বিমোহিত পৰিছে।

অঞ্চলভেদে বিষ্ৰ একোটা স্থানীয় ৰূপ আছিল। সকলো ঠাইতে ব্যক্তিত্বৰ সলনি সমষ্টিগত ভাৱ উদয় হোৱা দেখা পাইছিলো। ইয়াৰ ফলত মূল্যবোধ উদ্ৰেক হোৱা পৰিলক্ষিত হৈছিল। ফলত জাতীয় প্ৰেমৰ বিকাশ ঘটিছিল। এতিয়া দলীয় ভাৱৰ সৃষ্টি, গোষ্ঠী চেতনা আৰু বিষ্ৰ-সংগঠন আদিৰ ধাৰণাবহে জন্ম হৈছে। জাতীয় দায়বদ্ধতাৰ সূৰু তাত যেন প্ৰাসংগিক নহয়।

বিষ্ৰ মঞ্চবোৰত বিষ্ৰ সংগঠন আৰু বিষ্ৰ-সংস্কৃতিৰ সাম্প্ৰতিক কালত এটি ভয়ানক অভিশাপ হিচাপে আবিৰ্ভৱ হৈছে। বিষ্ৰীয় বন্যৰ সুদূৰ প্ৰসাৰী প্ৰভাৱ। বাণিজ্যিক কোম্পানীবোৰে হাত উজ্জল দি বিষ্ৰ মঞ্চবোৰক সাৰ্বিক দিশত বিস্তৰ পৃষ্ঠপোষকতা দান কৰি ইয়াৰ মূল ৰূপৰ পৰিবৰ্তন কৰিবলৈ বিচাৰিছে। অত্যাধিক বিত্ত-নিৰ্ভৰশীলতাই বিষ্ৰ মঞ্চবোৰক অপসংস্কৃতিৰ ফালে আগবঢ়াই নিছে বুলি ক'ব পাৰি। ইয়াৰ ফলত মূল্যবোধৰ অবক্ষয়ত অধিক বৰঙনি যোগাইছে। এনেবোৰ দিশৰ প্ৰতি বিষ্ৰ মঞ্চবোৰক কৰ্মকৰ্তাসকলে দৃষ্টি ৰাখিব লাগে। মঞ্চ-শিল্পী, প্ৰতিযোগী শিল্পী আদি সকলোৰে ব্যা-ক্ৰিয় বিত্তীয় ধান-ধানৰ মাৰ্জ্জোৰে কৰা হয়। ইয়াৰ ফলত সকলো ব্যা-ক্ৰিয়ৰ মাজত কৃত্ৰিমতা আৰু উদ্যোগীকৰণৰ চিন্তা-ভাবনাই ক্ৰিয়া কৰে যেন বোধ হয়।

লোক-সংস্কৃতিৰ গইনা লৈ বিষ্ৰ নামত ৰাষ্ট্ৰীয় খাইপথ আৰু অন্যান্য পথত যান-বাহন আদি আগটি ঘৰি চালা আলায়

কৰি বিষ্ৰ অস্তিত্বিত আবেদনক বৃষ্ণ-আঙুলি প্ৰদৰ্শন কৰিছে। নৃত্য-গীত আৰু সংস্কৃতি প্ৰদৰ্শনত ধনী-সুখীয়া সকলো শিল্পীৰে স্বাভাৱিক সম-অধিকাৰ বৰ্তাই ৰাখিব লাগে। বিষ্ৰ মঞ্চবোৰত বিত্ত-বিনিয়োগৰ প্ৰপঞ্চতা ক্ৰমিকভাৱে হ্ৰাস কৰি ৰঙালী বিষ্ৰ উদ্বাপন সমিতিবোৰে অসমৰ লোক-নৃত্য, লোক-সংস্কৃতি স্বৰূপৰ বিকাশত অৱদান যোগোৱাৰ প্ৰয়াসত ব্ৰতী হ'বলৈ আহুন জনাইছে। আৰু বিষ্ৰ পণ্য সামগ্ৰীত পৰিণত কৰি সস্তীয়া আমোদৰ আহিলা কৰা সকলৰ বিৰুদ্ধে তীব্ৰ প্ৰতিবাদ কৰি ৰঙালী বিষ্ৰ অস্তিত্বিত জাতীয় প্ৰেমৰ দায়বদ্ধ সুৰতোৰে প্ৰতিশ্ৰুতি কৰিব অনুৰোধ জনালোঁ। অসমৰ বিষ্ৰ মঞ্চবোৰে বহাগ বিষ্ৰ জাতীয় সংস্কৃতি আৰু জাতীয় প্ৰেম বন্ধা কৰিব বুলি আশা কৰিলোঁ।

" উজনি নামনি বৰ ঘৰ এখন
একেশ্বৰ বোঁৰতী নদী,
একেশ্বৰ গামোচাৰ দীঘ আৰু বাণি
পীৰিতৰ চানেকি জুৰি। "

সহায় লোৱা প্ৰবন্ধ :

- ১। ড° মানিক শইকীয়া : বিষ্ৰগীতৰ ঐশ্বৰ্য কিতাব
- ২। অজিত দত্ত : বিষ্ৰ আৰু নৰী
- ৩। গীতেশ গগৈ : চুতীয়াৰ বিষ্ৰয়েই বাপতি সাহেদ বিষ্ৰ
- ৪। জিতু কুমাৰ লেখক : তাই আহোমসকলৰ বহাগ বিষ্ৰ
- ৫। ধীৰেন্দ্ৰ ফুকন : ঠুৰি ইতিহাস
- ৬। ফণীন্দ্ৰ নাথ গানম : বহাগ বিষ্ৰ আৰু ঠুৰি।
- ৭। লোহিত ৰাভা : বিষ্ৰ , শৈশৱ, বৰঙী আৰু ঐনিতমত

জননীকন প্ৰেম প্ৰতিফলন

৮। পৰিষ্কৃত ফুকন : সা ৰে গা গা

৯। অতুল কৃষ্ণ পাঠক : উজনিৰ বাতি বিষ্ৰ - বৰপেটৰ শাক বিষ্ৰ।

লেখকৰ ঠিকনা : অহসৰ প্ৰাপ্ত উ'গাৰাঞ্চ, চকু বাৰুনা মহাবিদ্যালয়, ঢকুৱাখনা



বিষ্ৰগীতত কুলি-কেতেকীৰ গীতৰ শৰাই

"চৰাইও ধুনীয়া পাখি বিন্দীয়া
উৰিলে পাবলৈ নাই"

বাগেন গগৈ

অসম ৰাজ্যখন বিচিত্ৰ শোভাৰে, প্ৰকৃতিৰ বিন্দীয়া সৌন্দৰ্যৰে ভৰ পূৰ্ব। 'ভাৰতৰে পূৰ্ব দিশৰ সূৰ্য উঠা দেশ' অসমী আইক প্ৰকৃতিয়ে যেন লালিত পালিচেৰে অপকণা কৰি তুলিছে। নদ, নদী, নিজৰা, জান, জুৰি, গছ, লতা, ফুল, পৰ্বত,পাহাৰ, বিচিত্ৰ বৰঙৰ নানা প্ৰজাতিৰ জীৱ-জন্তু, বিচিত্ৰ বৰঙৰ চৰাই দেখা যায় অসমৰ হাবি বনদি আৰু নৈ বিল সমূহত। 'সুজলাং সুফলাং, মলয় শীতলাং, শসা শামলাং মাতৰম' বুলি ক'লে দৰাচলতে অসম ৰাজ্যখনতেই খাপ ৰাই পৰে। সেয়েহে এই কথা ক'ব পাৰি যে অসম ৰাজ্যখন প্ৰকৃতিৰ বিচিত্ৰ শোভাৰে, বিচিত্ৰ সৌন্দৰ্যৰে ভৰপূৰ -- ভাৰতৰ ভিতৰতে অনন্য আৰু একক বুলি ক'ব পাৰি। বসন্তকালত প্ৰকৃতিৰ কোমল হাতেৰে যেন অসম ৰাজ্যখনক সজাই পৰাই অপকণা সৌন্দৰ্যময়ী কৰি তোলে। প্ৰকৃতিৰ বিন্দীয়া সৌন্দৰ্যৰে অসমী আই এনেই ধুনীয়া। তাতে আকৌ বসন্তকালত বেছি ধুনীয়া হৈ পৰে। ধুনীয়া হোৱালী এজনী এনেই ধুনীয়া, তাতে আকৌ সাজি পাৰি ওলালে অলংকাৰ আদি পিন্ধি প্ৰসাধন কৰি ওলালে আৰু বেছি ধুনীয়া হৈ পৰে, ঠিক তেনেদৰেই সৌন্দৰ্যময়ী অসম ৰাজ্যখন বসন্তকালত আৰু বেছি ধুনীয়া হৈ পৰাটোৱেই স্বাভাৱিক। অসমৰ প্ৰকৃতি জগতখনত কুলি, কেতেকী, বিষ্ৰতী, সখিয়তী, মইনা, শালিকা, ভাতৌ, চিলনী, বগলী, তেলিয়াসোৰং আদি বিচিত্ৰ প্ৰজাতিৰ চৰাইৰ মধুৰ গীতৰ মুৰ্চনা শুনিবলৈ পোৱা যায়। জ্যোতিসসাদ আগৰৱালাৰ গীতৰ ভাষাৰে ক'বলৈ গ'লে-- 'গানৰ শৰাই পাতিলো প্ৰাণৰ শৰাই পাতিলো জনতাকো মোৰ পূজালৈ মাতিলো, মাতিলো'। ঠিক তেনেদৰে যেন অসমৰ প্ৰকৃতিজগতত কুলি, কেতেকী, বিষ্ৰতী, সখিয়তী আদি চৰায়ে বসন্তকালত বহাগ বিষ্ৰ আগমণ সময়েত গানৰ শৰাই পাতে, গানৰ শৰাই পাতি অসমৰ জনতাক, অসমৰ বিষ্ৰলীয়া ৰাইজক আহুন কৰে, বসন্ত কালত প্ৰাণৰ উৎসৱ বিষ্ৰ পাতিবলৈ। প্ৰকৃতিৰ বুকুত চৰাইৰ বিচিত্ৰ জগতখনত সুন্দৰী সুখীয়া অমিয়া গীতৰ সুৰ তুলি পঞ্চমত গীত গোৱা কুলি, কেতেকী, সখিয়তী, বিষ্ৰতী আদি চৰাই অসমৰ পথী জগতত এক সুখীয়া হুন আছে। কুলি চৰাইজনীয়ে অসমত বসন্ত কালত বহাগ বিষ্ৰ সময়ত বিষ্ৰৰ বাতৰি বিলোৱা দেৱদূত, কোনোবা বিদ্যার্থী এজনী প্ৰেমগীত গোৱা বিবহিনী প্ৰেমীক। কেতেকী চৰাইজনীকো কোনোবা বিবহিনী প্ৰেমীক বুলি কোৱা হয়। কুলি চৰাই আগমণ হ'লেই বসন্তকাল আছে, কুলি চৰায়ে কুঁ কুঁকে অমিয়া সুৰেৰে মাতিলেই বহাগ বিষ্ৰ আছে। অসমীয়া ডেকা গাভৰুৰ মন প্ৰাণ নাচি উঠে, সেয়া সাতখন আঁঠখন কৰে। অসমীয়া বিষ্ৰগীতত কুলি চৰাই মধুৰ গীতৰ ৰখনি প্ৰতিশ্ৰুতি হোৱা শুনিবলৈ পোৱা যায়। প্ৰাচীন কালৰে পৰা অসমীয়া গীত- মাতত, অসমীয়া কবিতাত কুলি কেতেকীৰ সুন্দৰ সুৰে মুৰ্চনা তোলা সেই

অমিয়া সনা গীতৰ লৰে ফেন চিৰ উজ্জ্বল হৈ জিলিকি আছে। অসমৰ বঙালী বিধ, বসন্তকাল আৰু কুলি কেতেকীৰ অমিয়া মাত এই তিনিওটাৰে ফেন এক ওতপ্ৰোত সম্পৰ্ক আছে। অসমৰ প্ৰকৃতিজগতত এই তিনিওটাৰ এক সমাহাৰ ঘটে বসন্তকালত। যেতিয়া কুলি চৰাই অসমলৈ আহে তেতিয়া বসন্তৰ সজ্জাবোৰে প্ৰয়োজন হৈ উঠে অসমৰ প্ৰকৃতিজগত। গছত কুলিপাত মেলে, ফুল ফুলে, ফুলেগাতে অসমৰ প্ৰকৃতিজগত জাতিস্বৰ হৈ উঠে। পাশ্চাত্য জগততো কুলি চৰাইক মেচেলগৰ অৰ পিৎ কুলি কোৱা হয়। সুস্বাদু সুবোৰে, অমিয়া বৰা গীতৰে মিঠা মাতৰ এই কলীয়া বৰণৰ ৰঙা অমিয়া কুলি চৰাইজনী সমগ্ৰ বিশ্বত বসন্তকালৰ আগমনৰ বাতৰি নিবলৈহে ফেন সাজ হৈ থাকে। সেয়েহে সকলো ঠাইতে বসন্তৰ বাতৰি বিপাই দি যায়। অসমত বহাগ বিধ বাতৰি আনে কুলি চৰাইজনীয়ে আৰু বিহেটী চৰাইজনীয়ে। কনাত্যৰ পৰা আৰ্জেক্টাৰ তেজাৰ অঞ্চললৈকে, চীন মানমাৰৰ পৰা সমগ্ৰ অসম আৰু উত্তৰ পূৰ্বাঞ্চললৈকে সাজেগৰ বাজতে আৰু পশ্চিমবংগ, উৰিষ্যা আদি ৰাজ্যতো কুলি-কেতেকী আৰু বিহেটী চৰাইজনীয়ে বসন্তৰ আগমণৰ বাতৰি বিলাই যায়। কুলি চৰাইজনী আসলতে পৰিভ্ৰমী চৰাই। অসম আৰু উত্তৰ পূৰ্বাঞ্চললৈ বসন্তকালত আহে আৰু চাৰি পাঁচমাহমান থাকি আকৌ কোনোবা দেশলৈহে গুচি যায়গৈ। কলৈ যায়গৈ কোনোও ব'ধ নোহাৰে। অসমত মাৰ্চ, এপ্ৰিল মাহৰ পৰা প্ৰায় জুলাই আগষ্ট মাহলৈকে কুলি চৰাইৰ মাত শুনিবলৈ পোৱা যায়। তাৰ ভিতৰে কিন্তু বহাগ বিধৰ সময়ত কুলি আৰু কুলি চৰাই আৰু বিহেটী চৰাইৰ মাত মাদকতা চাৰিওফালে বিয়পি যায়। কুলিৰ মাত শুনি বিহা ডেকা আৰু বিহেটী গাভৰু মন-প্ৰাণ নিব অসমত মতলীয়া আৰু পলসুৱা হৈ উঠে। সেই পলসুত গজি উঠে মৰা চেনেৰ, ভালপোৱা। ডেকা গাভৰু মন-প্ৰাণ অসমত উঠি উঠে। ভৱিষ্যতৰ ৰহ কলনাই জীপ লৈ উঠে।

কুউ কুউ কৰি কুলিয়ে মাতিলে
শুনিলে অমাতৰ মাত,
কুলিৰ মাত শুনি ৰ'বতে নোবাৰো
এৰি যাওঁ পেটৰে ভাত।
লগতে বেজাৰ-বিহাৰৰ ধুমুনিয়াহ শুনিবলৈ পোৱা যায়।
বিহাৰ গৰু এনে ধা-ধুমুনিয়াহ বিধীতত প্ৰতিফলিত হৈছে।
বিহেটী চৰাইয়ে কৰে বিধ বিধ
আমাৰ বিধ কাপোৰ নাই,
সন্মনীয়াই সুধিলে ক'মে কিয়ে বুলি
সৰুতে মৰিলে আই।
বিহা ডেকাই আকৌ আগেতে কৈ উঠে 'কুলিৰ
মাত বুলিয়া কৰিলে মোক'। হয়তো কোনোবা ডেকাৰ

তাহানিতে জাৰ্মানিত গ্ৰাম্য কৃষিজীৱী
সমাজত বসন্ত কালত কুলিৰ মাত
শুনিলে হেনো কৃষকসকলে আনন্দতে
সেউজীয়া ঘাঁহনিৰ ওপৰত বাগৰি
আনন্দ প্ৰকাশ কৰিছিল। অসমীয়া
সমাজত জনবিশ্বাস আছে যে কুলিৰ
প্ৰথম মাত শুনাৰ দিনা যদি জেপত
টকা-পইচা থাকে তেন্তে সেই বছৰটো
সৌভাগ্যৰ বছৰ বুলি ভবা হয় আৰু
বছৰটোলে সৌভাগ্যৰ আৰু প্ৰাচুৰ্য্যৰ
পৰিচায়ক বুলি ধৰা হয়।

অতীতৰ স্মৃতি মনত পেলাই দিয়ে, নাইবা জীৱনলৈ সজীৱতা
আনে, যুঁহীয়া জীৱনৰ পাতনি মেলিবলৈ উৎসাহ যোগায়।
এই সজীৱতাৰে ডেকা গাভৰু মন-প্ৰাণত উদ্ভাসনা আনে,
প্ৰেম ভালপোৱাৰ এখন নতুন ঘৰ পাতল, এখন নতুন সংসৰ
পতৰ ৰচনা সজীৱ কৰি তোলে। বিধৰ বতৰতে ঘৰখন
পতিম বুলি সুন্দৰকৈ ঘৰ-দুবাৰ সাজে। চেনেহীজনীক পলসুৱাই
আনিম বুলিও জনে। ন'হলে পলসুৱাই, ন'হলে ফুলচুলাই, ন'হলে
চৌচাই আনিম বুলিও দুঢ় সাংকল্প কৰে।

তাহানিতে জাৰ্মানিত গ্ৰাম্য কৃষিজীৱী সমাজত বসন্ত
কালত কুলিৰ মাত শুনিবলৈ হেনো কৃষকসকলে আনন্দতে
সেউজীয়া ঘাঁহনিৰ ওপৰত বাগৰি আনন্দ প্ৰকাশ কৰিছিল।
অসমীয়া সমাজত জনবিশ্বাস আছে যে কুলিৰ প্ৰথম মাত
শুনাৰ দিনা যদি জেপত টকা-পইচা থাকে তেন্তে সেই
বছৰটো সৌভাগ্যৰ বছৰ বুলি ভবা হয় আৰু বছৰটোলে
সৌভাগ্যৰ আৰু প্ৰাচুৰ্য্যৰ পৰিচায়ক বুলি ধৰা হয়। ৰহ ঠাইত
প্ৰথম কুলিৰ মাত শুনিবলৈ প্ৰেমৰ বতৰা দিয়া বুলিও ধৰা
হয়। কুলিৰ মাত প্ৰেমৰ প্ৰতীক, কুলিৰ মাত প্ৰেমৰ উদ্ভাসনা
যোগায়। বিধীতত উল্লেখ আছে এনেদৰে-

কুলিয়ে মাতিলে
চেনাই ওচৰ চাপি যায়,
চেনায়ে মাতিলে লগৰ সন্মনীয়াক
ব'হাগৰ বিহুটি পায়।
কুলিৰ মাত শুনি প্ৰাণচঞ্চল হোৱা মনত প্ৰশ্নৰ গুটি
সিঁতে, মন পলসুৱা হয়, প্ৰেমৰ গজালি মেলে, লতা কাই,
ফুল ফুলে আৰু গুটি ধৰে।
কুউ কুউ কৰি কুলিয়ে মাতিলে
কপোঁফুল ফুলিলে ডালত,
কিয় মনে মাৰি থাক ঐ লাহৰী
ভবা যৌৱনৰে কালত।

পৃথিৱীৰ প্ৰায়বোৰ দেশতেই কুলি চৰাইৰ মুক্ত বিচৰণ
আৰু কুউ কুউকৈ মধুৰ সুবোৰে গোৱা গীতৰ মাধুৰীমা আৰু
প্ৰাণচঞ্চল কৰা মাদকতাই যুগ যুগ ধৰি মানুহৰ সমাজত
কিছুমান লোক-বিশ্বাসৰ সৃষ্টি কৰি আহিছে। কুলি চৰাইৰ
উপৰিও অন্যান্য চৰাইক লৈও বিধীতত নানা জনবিশ্বাস
আৰু যোজনা-পট্টৰ আৰু বৰ্ণনা পোৱা যায়। কুলিৰ লগতে
কেতেকী চৰাইক লৈও বিধীত ৰচিত হৈছে।
আজি বিধ বিধ কালি বিধ বিধ
নাহৰ ফুল ফুলিব বতৰ,
কেতেকী চৰায়ে কাটে সৰু সূতা
মৰুৱা কাঠৰ ফৰ্তৰ।
কোনো কোনো ঠাইত আৰু জনসমাজত কাম কৰি
থকা বেতিয়েকে বসন্তৰ আৰম্ভণিতে কুলিৰ মাত শুনিবলৈ
হাতৰ কাম বন এৰি ক্ষন্তেক সময় কুলিৰ শুৱলা সুব্দী
মাতটো শুনি লোৱাটো এটা ৰীতিত পৰিণত হয়। কুলিৰ
মাতক বহু ঠাই আৰু বহু দেশত দৈববাণী বুলি
ও বিশ্বাস কৰা হয়। কিছুমান ঠাইত আকৌ কুলিৰ মাত
শুনিবলৈ, তাৰো হিচাপ কৰা হয়। দিনটোত কিমান
সময়ত কুলিয়ে মাতিলে, কোন দিনা কোন তাৰিখে কোনবাৰে
কুলিয়ে মাতিলে, কোন বছৰটোত কোনবাৰেই কুলিৰ মাত
শুনিবলৈ, আদি কথাবোৰ হিচাপ কৰি একোপাৰাকী গাভৰু
ছোৱালী কিমান বছৰ আবিয় হৈ থাকিব তাৰো ভৱিষ্যৎ
বাণী নিৰূপন কৰাৰ নিয়মে আছে। কুলিৰ মাত দেৱৰ
দৈববাণী, প্ৰেমৰ প্ৰতীক, এয়া ফেন ডেকা-গাভৰুৰ মিলনৰ
আগলি বতৰা। বসন্তৰ দুবাৰলিত কুলিৰ মাত শুনি ডেকা-
গাভৰু যুঁহীয়া জীৱনৰ পাতনি মেলিবলৈ বিধীতত গায়-
বহাগতে পাতি যাওঁ বিয়া, বিয়া কৰাম বুলি ৰবেধৰ সাজিলো
গৰু বন্ধা গোহালি হ'ল ইত্যাদি। গ্ৰীক দেৱতা জিয়ুৰ দৰে
স্বৰ্গৰ দেৱতা ইন্দ্ৰই প্ৰেমৰ বেং গাতিবলৈ কুলিৰ ৰূপ লৈ
মৰ্তালৈ আহি মোহনীয়া মতেৰে মতি কামিনীৰ মন মতলীয়া
কৰিছিল বুলি বিশ্বাস কৰা হয়। বিধীতত পোৱা যায় –
কাহনিকৈ আহিব ব'হাগৰ বিহুটি
কাহনিকৈ আহিব কুলি,
কাহনিকৈ যাচিব কটা তামোলখনি
চেনেহৰ চেনাইটি বুলি।
কুলিৰ মতে মন মতলীয়া কৰি থৈ যোৱা বিধৰ দিনত
কটা তামোল যাচি মনৰ কথা প্ৰকাশ কৰে। কুলিৰ মতে
প্ৰেমৰ জোৱাৰ আনে, কুলিৰ মতে বুলিয়া কৰিলে মোক,
গাত জুই লাগিলে সৰিয়হ ফুটিছে চেনাইক পানীঘাটত দেখি,
বুলি বিহা ডেকাই ধুমুনিয়াহ কঢ়া শুনিবলৈ পোৱা যায়।
কুলিৰ মতে ডেকা-গাভৰুৰ মন ইমানকৈ মতলীয়া কৰাৰ
কথা জানি ভূত-প্ৰেত আৰু চয়তানে কুলিৰ ৰূপ লৈ কুলিৰ
মাত মতি মানুহক উদ্ভাস কৰেই বুলিও জনবিশ্বাস আছে।

প্ৰেমত পৰি উদ্ভাস হোৱা মানুহৰ মূলি কুলি চৰাই
বুলিও বিশ্বাস কৰা হয়। সেয়েহে ইউৰোপত গীৰ্জাৰ ঘটা
আৰু পগলা ঘটা মৰা ঘড়ীটোকা বহুতে কুলি কাৰো বুলি
কয়।
কুলিৰ মাতত মন মতলীয়া কৰিব পৰা, ডেকা-গাভৰুৰ
উদ্ভাসনা কৰিব পৰা গুণ আছে। বিধীতত পোৱা যায় –
কুলিয়ে বিনালে কুউ কুউ কৰি
হৰিণাই বিনালে বনত,
চনক চনক কৰি ভাগে বুকুখনি
তোমালৈ পৰিলে মনত।
কুলি চৰাই সাধাৰণতে বসন্ত কালত মুকলি মূৰীকৈ
পৰিভ্ৰমণ কৰি ফুৰা পৰুৱা চৰাই হিচাপে জনাজাত হৈ আহিছে।
কিন্তু ব্যত্যয়কে এই কথাও কয় যে কুলি-কেতেকী উভয়ে
পৰুৱা চৰাই, পৰিভ্ৰমী চৰাই নহয়। ই আমাৰ মাজতে থকা
ধলুৱা চৰাইহে। বছৰ ছমাহে অৰ্থাৎ শীত কালত সিহঁতে
মাত নমতাকে নিমতি কৰা হৈ থাকে সেয়েহে সিহঁতক
পেটকুলি বুলি কোৱা হয়। কেতেকী চৰাইজনীকো নিমতি
কৰইনা, নিমতি চৰাই বুলি কোৱা হয়।
কুলি চৰাই হ'ল পৰী জগতৰ সাংঘাতিক টেঙৰ।
পৰীকুলৰ মাজত কাউৰীকে সাধাৰণতে টেঙৰ চৰাই বুলি
কোৱা হয়। বোলে 'কাউৰী টেঙৰ নে মাউৰী টেঙৰ'। আমাৰ
সমাজত এৰাৰ কথা শুনিবলৈ আছে যে টেঙৰতকৈ টেঙৰ
আছে ভুল নাই তাত, সোমোৱাৰ আগে বিচাৰিব লাগে
ওলোৱাৰ বাট। কাউৰীকৈ কুলি চৰাই সাতগুণে টেঙৰ,
সাতঘাতৰ চেঙেলী। কুলি চৰায়ে বাহ সাজিব নেজানে।
বহাগ-জেঠ মাহত কুলি চৰায়ে কাউৰী বাহত কৰা পাবে।
কাউৰীয়ে বাহ সাজে যদিও ভালদৰে সিহঁতেও বাহ সাজিব
নাৰুনে। যেনে তেনে জেং এনো গোটায় বাহটো সাজে।
সেইকাৰণে আমাৰ সমাজত কাউৰীজেং, কাউৰী জেঙীয়া
আদি শব্দ আৰু প্ৰবচন প্ৰচলন হ'ল। কাউৰী কণী আৰু
কুলিৰ কণী আকাৰত প্ৰায় সমান হ'লেও বৰণত সামান্য
পৃথক। মতা কুলিটোকে কাউৰীজনীৰ লগতে প্ৰথমে কাজিয়া
লাগি জেকায় লয়। তাৰ পাছত মতা কুলিটোক কাউৰীজনীয়ে
খেদি লৈ যায় আৰু বহুবুৰ আঁতৰি যায়গৈ। সেই ছোৱতে
মাইকী কুলিজনীয়ে কাউৰীৰ বাহত প্ৰবেশ কৰি কাউৰীৰ
কণী কেইটা শুকলৈ পেলায় দি কুলিজনীয়ে নিজৰ কণীটো
কাউৰী বাহত পাৰি থৈ আহে। তেনেদৰে আটাইকেইটা কণী
পৰা হ'লে সিহঁতে তাৰ পৰা আঁতৰি যায়, নাইবা ওচৰে
ওচৰে কুউ কুউকৈ মতি ঘূৰি ফুৰে। কাউৰীজনীয়ে উমনি
লৈ পোৱালি জগায়। কাউৰী পোৱালিৰ চকু খোঁৱা বৰণীয়া,
কিন্তু কুলি পোৱালিৰ চকু ৰঙা। সেইকাৰণে কুলি পোৱালিয়ে
কাউৰীৰ বাহত থকা সময় চোৱাত অনবৰতে চকু মুদি থাকে
আৰু টোপ ৰাই ৰাই ডাঙৰ হ'বলৈ ধৰে। কুলি চৰাইক

সেইকাৰণে চকু মুদা কুলি বুলি কোৱা হয়। কাউৰীজনী বাহত নধৰকৰ সময়ত কেতিয়াবাহে সিহঁতে চকু কেইটা মেলি চায়। প্ৰায়ভাৱেই সিহঁতে চকু মুলিয়েই থাকে 'পেটকুলি' আৰু 'চকুমুদা' কুলি বুলি অসমীয়াৰ এই প্ৰবন্ধ দুফাকি কুলি চৰাই আৰু কুলি পোৱালীৰ অৰলন তাত সন্দেহ নাই। আনৰ বাহত কণী পাৰি পোৱালি জগোৱা স্বভাৱৰ বাবেই কুলি চৰাইক পেটকুলি বুলি কোৱা হৈছে। কুলিৰ সৰুলা মাত্ৰে থাকে পখী জগতৰ মাজত সন্মান আছে, অথচ বাহ সাজিব নজনাৰ বাবে আৰু এলেকা অকৰ্মনা স্বভাৱৰ বাবে আৰু দুৰ্নীতি আনায় কৰি আনৰ বাহত কণী পাৰি পোৱালী জগোৱা এই পৰম্পৰাৰ বাবে কুলি চৰাইয়ে দুৰ্গাম আনিলে।

অসমীয়া বিধীতৰ উপৰিও কৰা জগততে অসমৰ সুন্দৰী সুৰীয়া বিভিন্ন জাতিৰ চৰাইৰ কল কলনি বিভিন্ন চৰাই গীত আৰু কলকলনি কৰি গীতিকাৰসকলে কবিতাত আৰু গীতত বন্দী কৰিছে। কুলি চৰাইৰ লগতে কেতেকী চৰাইজনীয়ে বসন্ত উৎসৱত বুলি কোৱা হয়। বিহুতী চৰাইজনীয়ে বসন্ত উৎসৱ বঙালী বিশ্ব দেৱত, বিহুতী চৰাই বুলি কোৱা হয়। বিহুতী চৰাইয়ে কবে বিহু আমাৰ বিহু কাপোৰ নাই সন্মীয়াই সুধিলে কমে কিয় বুলি সুতে মৰিলে আই।

কেতেকী চৰায়ে বসন্ত কালত বঙালী বিশ্ব সময়ত অমীয়া সুধেৰে গীত শুধে। অসমীয়া কবাজগতৰ অন্যতম শ্ৰেষ্ঠ বোম্বাষ্টিক কবি বন্ধনাথ চৌধাৰীয়ে কেতেকী চৰাইক লৈ এটা সুন্দৰ কবিতা লিখিছে। কেতেকী চৰায়ে 'মই কেতেকী মই কেতেকী' বুলি সুৰীয়া মাত্ৰেৰে চিঞৰি ফুৰা এজনী সৰগৰ দেৱত বুলি কবিয়ে বন্ধনা কৰিছে। কবিয়ে কেতেকী চৰাইৰ লগতে কোনেবা আনি অজ্ঞান জগতলৈ গুচি যাবলৈও কামনা কৰিছে। কবিয়ে প্ৰিয় বিহুগিনী নামৰ আন এটা কবিতাত পখীৰ লগতে ক'বলৈ গুচি যাবলৈ কিতাবিছে -

"তনাহে এৰাৰ মেৰ অভাপাৰ বাকী
নেলাগে পাৰ্থিব সুখ
নকৰো মনত দুখ
হোমৰ লগতে উৰি যাওঁ বিহুগিনী
সদায় হৈছে য'ত প্ৰেম মলাকিনী।"
কবি দেৱকান্ত বৰুৱাই সাগৰ দেখিছা কবিতা পুথিত
কেতেকী চৰাইৰ বুকুচৰা কৰক বিলনীৰ সুৰ তেখেতৰ

কবিতাত বন্দী কৰিছে -

মাজনিশা সাৰ পাই শুনিছানে কেতিয়াবা
কেতেকী হিয়াভগা মাত,
ভাবিছানে এটিবাৰু পখীৰ ডিঙিত কানে
মদুহৰ বুকুৰ সৰ্বাদ।

অসমীয়া গীত মাতত, অসমীয়া কবিতাত, অসম চৰাই, কুলি, কেতেকী, মইনা, সখিয়তী, দহিকতৰা, ডাউক, হয়কলি, ভদৌকলি, বনকুকুৰা, শালিকা, চিলনী, শেন, বৰটোকোলা, কামডবাই, কগামুচৰি, বগলী, গঙ্গাচিলনী, তেলিয়াসাবেং, আদি চৰাইৰ বৰ্ণনা উপচি আছে।

অসমৰ বঙালী বিহুত তিমিটা উদ্দেশ্যৰ সমাহাৰ ঘট বুলি বিশ্বাস কৰা হয়। দৰাচলতে এই উৎসৱটো হৈছে বসন্ত উৎসৱ আৰু আনফালেদি বছৰৰ নতুন উৎসৱ। বসন্তই প্ৰকৃতিৰ বুকুলৈ মাদকতা আনে। ডেকা গাভৰুৰ মনলৈ প্ৰথম সন্তানৰো কটিয়াই আনে, আশা-আকাঙ্ক্ষা কঢ়িয়াই আনে, মৰমৰ দীঘ বানীয়ে জীৱনৰ যৌৱনৰ মুহূৰ্ত্তবোৰ বটীপ আৰু সজীৱ কৰি তোলে। বসন্তকালৰ এই মাদকতাসনা স্বপ্নপ্ৰবৰ্ত্তন বটীপ নিমতে কুলি আছে, কেতেকী আছে। বিহুতী চৰায়ে বিহুটি বিহুটিকে মাতে, লগত লৈ আহে কামদেৱৰ কৰ কামল মধুৰ কাকলি। বিহুতীত পোৱা যায় -

আগদিনা কান্দিলে ফেঁচাটো পৰ্শুমা
পাছদিনা কান্দিলে কুলি,
তাব মাজে মাজে মই কান্দি থাকো
হোমলৈ মনতে পৰি।

কুলি-কেতেকী, মইনা, সখিয়তী, বিহুৱতীৰ মাতে অসমীয়া ডেকা গাভৰুৰ মনত কেৱল বিশ্ব মাদকতাই সৃষ্টি নকৰে, প্ৰথমৰ ঢল বোৱাই আনি যুৰীয়া জীৱনৰ পাৰ্শ্বতী মেলাৰ পথ বন্ধা কৰে। কুলি চৰাইজনী যেন বসন্তৰ দেৱত, কুলি আৰু কেতেকী চৰাই যেন বসন্তৰ লগৰী, কুলি আৰু কেতেকী চৰাই যেন প্ৰেমৰ প্ৰতীক, বসন্ত কালত পঞ্চমত সুৰ তুলি গীত গোৱা বিদ্যাহৰী, অসমীয়া ডেকা-গাভৰুৰ বিহুতীৰ বাটকটীয়া, মন মন্তলীয়া কৰা লগৰী। অসমীয়া জাতীয় জীৱনত আৰু অসমৰ সাংস্কৃতিক জগতত বসন্ত কালত বঙালী বিহু, কুলি-কেতেকী, বিহুৱতী আদি চৰাইৰ এক মধুৰ সমাহাৰ ঘটি এক সময় সাধিত হৈ আহিছে।

লেখকৰ টিকা : বেমাৰি

উভতি চাওঁ

ডাঃ অঞ্জনজ্যোতি চৌধুৰী

ব'হাগ বুলিলেই মন উৰা মাৰে ল'বলি কাললৈ। বিহু আহিলে প্ৰথমেই আইতাৰ দৰখনৰ কথা মনলৈ আহে। কি যে সুখৰ আছিল সেইবোৰ দিন। আইতাৰ দৰৰ সকলোৰে মৰম-চেনেই পাই আমাৰ সৰগৰ সুখ মৰততে পোৱা যেন লাগিছিল। ২০১২ চনত মই চকুৰাখনাৰ ঐতিহ্যমণ্ডিত ফাটবিহুৱলৈ বিশিষ্ট অতিথি হৈ গৈছিলো। সেই ফাটবিহুত অসমৰ বিভিন্ন জাতি-জগোষ্ঠীৰ দ্বাৰা পৰিবেশিত বিভিন্ন লোকনৃত্য, লোকবাদ্য, লোকগীত শুনি অভিতুত হৈছিলো। অসমৰ বাবেবৰণীয়া ক'লা-কৃষ্টি শিল্পীসকলে আন্তৰিকতাৰে পৰিবেশন কৰা দেখি তৰু মনিছিলো। ভাষণ প্ৰসংগত মই কৈছিলো। "আজি মোৰ সৰগৰ ইন্দ্ৰপুৰীত থকা যেন লাগিছে।" মোৰ মনলৈ আহিছিল ত্ৰিপুৰা চৰকাৰৰ শিক্ষা আৰু সাংস্কৃতিক বিভাগৰ মন্ত্ৰী অনিল সৰকাৰৰ এয়াৰি কথা। ২০০৯ চনত ত্ৰিপুৰা চৰকাৰৰ আমন্ত্ৰণ ক্ৰমে আগৰতালৈ গৈছিলো। অসমৰ ডাঃ ভূপেন হাজৰিকাদেৱৰ কেইটামান অসমীয়া গান গাবলৈ মই তালৈ গৈছিলো। অনিল সৰকাৰ ডাঙৰীয়া নিজে এগৰাকী বিখ্যাত কবি আৰু লোক-সংস্কৃতিৰ উন্নতিৰ বাবে অহৰ্নিশে কাম কৰি যোৱা লোক। তেখেতে সভাখনত কৈছিল "সূৰ্য সন্ধ্যা পূবত উদয় হয়। সেই পূবৰ সংস্কৃতিয়ে সদায় আমাক বাট দেখুৱাই দিব। পশ্চিমীয়া বিহুমান বিহুজন্তৰীয়া সংস্কৃতিয়ে কেতিয়াও আমাৰ সংস্কৃতি প্ৰাস কৰিব নোৱাৰে। অসমৰ বৰেণা সংস্কৃতিয়ে সমগ্ৰ ভাৰতৰ সংস্কৃতি ক্ষেত্ৰখনৰ নেতৃত্ব দিব। য'ত যৌৱনে উতলা কৰা বিহুগীত, বিহুনাচ আছে, য'ত গাৰ্ভীৰ্ঘতৰ প্ৰতীক সত্ৰীয়া নৃত্য আছে, য'ত মহাপুৰুষ শংকৰদেৱ, মাধৱদেৱ, জ্যোতিপ্ৰসাদ, বিষ্ণু সত্যাবিনি দি গ'ল, সেইসকলক আমি জাতিটোৰে নাম্য ৰাভা, ড' ভূপেন হাজৰিকাৰ গীত আছে, সেই অসমে অচিৰেই সত্ৰীয়াৰ সাংস্কৃতিক ক্ষেত্ৰখনৰ নেতৃত্ব ল'বই।" অসমীয়া সংস্কৃতিক এনে উচ্চ আসন দিয়া বাবে তেখেতৰ প্ৰতি শ্ৰদ্ধাত

আমাৰ মূৰ লো খাই গৈছিল। বিহুৰ সময়তেই মোৰ পাতা ড' অমৰজ্যোতি চৌধুৰীয়ে কোৱা কথাবোৰো বৰকৈ মনলৈ আহিছিল— " বিহুৰ ৰূপ চিত্ৰ-বিচিত্ৰ। আমাৰ বিচিত্ৰ জীৱনৰ আমাৰ বিচিত্ৰ দেহৰ সাৰ অংশ পাব পাৰি পঞ্চভূতত, পাঁচবিহু সামগ্ৰীত। সেইবোৰ চিত্ৰ-বিচিত্ৰ বিহুৰে সাৰ অংশ পাব পাৰি ইয়াৰ পাঁচোটা ৰূপত। প্ৰথম ৰূপত— বিহু হ'ল বিলনীয়া। বিহুয়ে মেঘৰ চাপৰ আনি তোলত বিলাই যায়, চৰাই-চিৰিকতিৰ মাত আনি পেৰা বোঁত বিলাই যায়। দ্বিতীয় ৰূপত— বিহু হ'ল বাছোন। প্ৰকৃতিৰ সৈতে বাছোন। মাথিহতী-সখিয়তীৰ সৈতে বাছোন। তৃতীয় ৰূপত— বিহু হ'ল বৰমুখ। মানুহৰ ভিতৰখন খুঁই নিকা কৰা বৰমুখ। চতুৰ্থ ৰূপত— বিহু হ'ল বৰদৈচিলা। বৰদৈচিলাই জাতিটোক দিয়ে সাহস। পঞ্চম ৰূপত— বিহু হ'ল বোহন। বহাগে বিদৰে জগায় নতুন প্ৰকৃতিৰ, বিহুয়েই আমাৰ মাজত ভগাবলৈ কিতাবে নতুন চিন্তা, নতুন কামৰু। এয়াই বিহুৰ শিকনি। এতিয়া আমি নিজকে প্ৰশ্ন কৰি চাব হ'ল— বিহুয়ে দিয়া বং-বহুইচক আমি দুহাতেৰে গ্ৰহণ কৰিব পাৰিছোনে? হিংসা জাতৰ বাৰ পাৰিছোনে? যদি বিহু প্ৰকৃতিৰ সৈতে বাছোন থাকে, তেনেহ'লে আমি গছ-গছনি সৰ্বক্ষণ কৰিছোনে? বিহু যদি বৰদৈচিলাই দিয়া সাহস আমি বুকুত বান্ধিছোনে? বিহু যদি নতুনৰ বোহন তেনেহ'লে জাতিৰ কাৰণে নতুন কিবা কৰিবলৈ সংকল্প লৈছোনে? এই কথাখিনিৰ লগতে মোৰ মনলৈ এটা কথা বাবে বাবে মনলৈ আহিছে যে আমাক, জাতিটোক বি সকল শিল্পী-সাহিত্যিক হিয়া উজাৰি ভাল সততাখিনি দি গ'ল, সেইসকলক আমি জাতিটোৰে নাম্য সন্মান যাচিছোনে? সকলৰ পৰা আমি অসমৰ বিভিন্ন বিহুতলীত বিহু পতাকা উত্তোলনৰ সময়ত শুনি আহিছে প্ৰয়াত পুৰুষোত্তম দাসৰ ৰচিত আৰু সুবোধিত "শ্ৰীমতী

অসমীয়া শীতল বুকটো উচৰে ম'হু আলোড়ন'— এই গীতটো। ব'কিম চক্ৰ চক্ৰোপাখাৰ 'বন্দ মাতৰম' আৰু বৰীন্দ্রনাথ ঠাকুৰৰ 'জন গণ মন' ৰ দৰে— পুৰুষোত্তম দাসৰ এই গীতটি হৈ পৰিছে অসমীয়াৰ এটি জাতীয় গীত।

তাহানি পুৰুষোত্তম দাস আৰু শিল্পী কমল নাৰায়ণ চৌধুৰী প্ৰায়েই বিৰে নিনা বাতিপুৰাই আমাৰ ঘৰলৈ আহি মোৰ দেউতা লক্ষ্যৰ চৌধুৰীৰ সৈতে নানা ধৰণৰ কথা পাতি থাকে। কেতিয়াবা আমাৰ ঘৰত থকা হাৰমনিয়ামটো লৈ কমল নাৰায়ণ চৌধুৰীয়ে বকীত, বনগীত, জ্যোতিগীত, বিষ্ণুভক্তৰ গীত গাবলৈ ধৰে। আমি সকলোৱে ৰ' লাগি চাই থাকো। পিছলৈ দেউতাৰ মৃত্যুও গুনিছিলো যে কলকাতাৰ আকাশবাণী কেন্দ্ৰৰ জৰিয়তে এই দুৰাবলী শিল্পীয়ে বহুতো অসমীয়া গায়ক-গায়িকাৰ গান গাবলৈ সুযোগ দিছিল। অসমৰ গাঁৱে-ভূঞা, চহৰে-নগৰে ঘূৰি ঘূৰি তেওঁলোকে ভাল গায়ক-গায়িকা বিচাৰি উলিয়াইছিল। ৰং অখ্যাত গায়ক-গায়িকাই তেওঁলোকৰ জৰিয়তেই পিছলৈ প্ৰতিষ্ঠিত শিল্পী হ'ব পাৰিছিল। দ্বিতীয় মহাযুদ্ধৰ সময়ত ইংৰাজ চৰকাৰে কলকাতা আন্দোলন কেন্দ্ৰৰ পৰা আৰক্ষণী সমৰৰ বাবে অসমীয়া অস্থান এটা প্ৰচাৰৰ ব্যৱস্থা কৰিছিল। বাতৰি প্ৰচাৰক মাজ খাঞ্চে অসমীয়া গীত-মাত প্ৰচাৰৰ সুবিধা দিছিল। এই আৰক্ষণীয়া অসমীয়া অস্থানৰ প্ৰয়োজনৰ দৰিহত আছিল পুৰুষোত্তম দাস আৰু কমল নাৰায়ণ চৌধুৰী। ৰং কন্ঠৰ যোগেদি তেওঁলোকে গীত লিখি সুৰ দি নতুন নতুন শিল্পীক সেইবোৰ শিকাই কলকাতাৰ আন্দোলন কেন্দ্ৰৰ যোগেদি প্ৰচাৰ কৰিছিল। সেই সময়তে 'ভূষণ হাজৰিকা, কমল নাৰায়ণ চৌধুৰী আদিৰ দৰে অগ্ৰজ শিল্পীসকলৰ সৈতে অনুভৱ নাথ, বাণী পাল, লীলা শৰ্মা, শিৱ ভট্টাচাৰ্য আদিকে ধৰি এডাম শিল্পীয়ে প্ৰতিষ্ঠা লাভ কৰাৰ উপৰি সুখ্যাতি অৰ্জন কৰিবলৈ সক্ষম হৈছিল। বিশিষ্ট সংগীতজ্ঞ কনকপদা শিল্পী তক্ষক আলিদেৱ ৰাচিত 'অসমীয়া আধুনিক গীতৰ সংগীতকলসকল' নামৰ পুথিখনত আলিদেৱে লিখিছে— ৰং শিল্পীক শ্ৰোতাৰ সমুখলৈ উলিয়াই নিয়াত একপ্ৰকাৰ সুৰধাৰৰ ভূমিকা গ্ৰহণ কৰিছিল পুৰুষোত্তম দাসে। ১৯৫৫ চনত মুক্তি লাভ কৰা 'নিমিলা অংক' কথাবিধখনৰ সংগীত পৰিচালনাৰ দায়িত্বত আছিল পুৰুষোত্তম দাস। সংগীত মূৰৰ এই কথাবিধখনে অতুলপুৰ ব্যৱসায়িক সাফল্য লাভ কৰিছিল। সাহিত্যচাৰ্য অতুলচক্ৰ হাজৰিকাদেৱে লিখিছিল—

গুৱাহাটীৰ লক্ষ্যৰ চৌধুৰীয়ে 'নিমিলা অংক' উলিয়াই অসমীয়া চিনেমাৰ অংক মিলাই দিলে। নিমিলা অংকৰ গীত বেকৰ্তখনো ভাল চলিছিল।

পুৰুষোত্তম দাসৰ গল্পী সাৱিত্ৰী দাস বাইদেউক লগ পঠোতে এদিন কৈছিল যে তেখেতে সংগীত সাধনা কৰি থাকোতে নিজৰ ঘৰ-সসোৰৰ কথা ভাবিবলৈ আজৰিয়েই নাপাইছিল। পৰিয়ালৰ লোকে বা বন্ধু-বান্ধবে গুৱাহাটীত এঁকুৰা মাটি লোৱাৰ কথা বৰকৈয়ে তেখেতে হেনো কৈছিল নৱমহ শশানত মৃত্যুৰ পিচত দেহাটো থ'বলৈ অলপ মাটি লৈয়েই থৈছে যেতিয়া আৰু বেচি মাটি কিয় লাগে? নিজৰ কাৰণে কি কৰিলো সেইটো ভাঙৰ কথা নহয়, জাতিটোৰ কাৰণে কি কৰিলো সেইটোহে ভাঙৰ কথা। সঁচাকৈ মাটি মনুহু, জনতাৰ শিল্পী পুৰুষোত্তম দাসে জাতিটোক সংগীতৰ সঙ্গীতী সূত্ৰৰে উজ্জীৱিত কৰি গ'ল। কিন্তু আমি অসমীয়াই পুৰুষোত্তম দাসক যোগ্য সন্মান দিব পাৰিছোনে? ৰজাঘৰ-প্ৰজাঘৰ সকলোৱে মিলি মৰণোত্তৰণৰে হ'লৈও তেখেতক প্ৰকৃত সন্মান দিয়াৰ কথা চিন্তা কৰিব হ'ল।

এতিয়া আকৌ লিখনীটোৰ আৰম্ভণিতেই উল্লেখ কৰা আইতাৰ ঘৰখনৰ কথাই আছিলো। আইতাৰ ঘৰখনত গুৱাহাটীৰ লতাশিল অঞ্চলৰ ফটিক ৰোডত থকা মেৰ দেউতা লক্ষ্যৰ চৌধুৰীৰ খুড়ীয়েক শশধৰ চৌধুৰীৰ ঘৰখনৰ কথা কৈছে। দেউতাৰ মাক, দেউতাক আৰু খুড়ীয়েকক আমি পোৱা নাছিলো। সেয়ে দেউতাৰ সানৰী খুড়ীয়েকেই আমাৰ সকলোৰে আপোন আইতাজনী হৈ পৰিছিল। আইতাৰ ল'ৰা নলিনী চৌধুৰীক 'পিলিক' বুলিয়েই জনাজাত আছিল। পিলিকক তেওঁৰ অসাধাৰণ ফুটবল খেলৰ কৌশলৰ বাবে বিখ্যাত আছিল। গুৱাহাটীত থকা অসমৰ দুই বিখ্যাত ফুটবল দল গুৱাহাটী টাউন ক্লাব আৰু মহাৰাণা ক্লাবৰ হৈ খেলা পিলিকক আৰু তেওঁৰ ডায়েক কুলকলদাৰ খেলা চাবলৈ সেই সময়ত জৰ খেলপথাৰ লোকে-লোকাৰণ্য হৈ পৰিছিল। পিলিকক কিমান জনপ্ৰিয় আছিল তাৰ এটা উদাহৰণ দিছে— এৰাৰ এখন বিয়ালে বুলি এঘেচাদৰ গাড়ী এখন ডাড়া কৰি দেউতা, পিলিকক আৰু দুজন বন্ধুৰ সৈতে নগাঁওলৈ গৈছিল। বাটতে গাড়ীৰ চেপাত পাতিহাঁহ এজনী মৰিল। গাড়ীখনৰ চালকক দেউতাই গাড়ীখন ৰখাবলৈ ক'লে। গাড়ী ৰৈ যোৱা দেখি তাত কিছু মানুহ জুম ৰাঙি গাড়ীখন আগচি ধৰিলে। দেউতা গাড়ীৰ পৰা নামি মানুহবিধক বাট

এৰি দিবলৈ অনুৰোধ কৰিলে। কিন্তু তেওঁলোকে কোনোপধ্যেই গাড়ীখন যাব দিবলৈ মান্তি নহ'ল। তেনেতে পিলিকক গাড়ীৰ পৰা নামিল। পিলিককক দেখি ভিৰৰ মাজৰ পৰা কেইবাজনো পিলিকক পিলিকক বুলি কৈ আগবাঢ়ি আহিল। তেওঁলোকে পিলিককক দেখি ক'লে 'দাদা আপোনাক দেখাই নাছিলো। বয়ো নাপাব' এইবুলি কৈ তেওঁলোকে গাড়ীখন যাবলৈ বাট এৰি দিলে। দেউতাই পিলিককক ক'লে 'আহ তই ওচৰলৈ আহ। তোৰ কপালত সুনাম হয়।' পিলিককদেই দেউতাক ক'লে, 'আগেয়ে তোৰ মুখত থকা তামোলৰ ৰঙা পিকৰিনি পেলাই ল। তাৰ পিছত প্ৰাণ খুলি হাঁহিলে।

এৰাৰ মহাৰাণা ক্লাবৰ বিষয়ববীয়া কেইজনমানে পিলিককৰ দেউতাক শশধৰ চৌধুৰীক আহি খাটনি ধৰিলেই যে চাকাত হ'বলগীয়া ফুটবল প্ৰতিযোগিতা এখনলৈ পিলিককক যাব দিব লাগে। দেউতাকে লগে লগেই আপতি কৰি পিলিককক যাব নিদিয়ে বুলি ক'লে। দেউতাই মৰসাহ কৰি খুড়ীয়েকক ক'লে 'পিলিকে ৰং ভাল খেলে। সেইবাবেহে তাক নিব খুজিছে। সি গ'লে মহাৰাণা ক্লাব জিকিবই! অন্যবোৰো লাভ হ'ব। খুড়ীয়েক খঙতে গুজৰি ক'লে 'ই মহা ৰমমাচ, ইহঁত দুয়োটা বৰ লগ, এটা ফুটবল বনিয়া, এটা থিয়েটাৰ বনিয়া। ইহঁতে আমাৰ বংশৰ নাম নুহুৱাব।'

এদিন কাহিলিপুৰাত পিলিকক ঘৰৰ পৰা ওলাই গ'ল। খুড়ীয়েক ক'লে 'গম পাই দেউতাকক মাতি আনি আমিনগাঁৱলৈ গৈ পিলিককক কাণত ধৰি ঘৰলৈ লৈ আহিবলৈ ক'লে। আগতে ৰে'লগাড়ীবোৰ আমিনগাঁৱৰ পৰা এৰিছিল। দেউতা আমিনগাঁৱলৈ গ'ল। গৈ দেখিলে যে মহাৰাণা ক্লাবৰ খেলুৱৈ আৰু বিষয়ববীয়াসকল এটা ডবাত ৰহি আছে। দেউতাকক দেখিয়েই পিলিককদেই ক'লে 'তয়ো আমাৰ লগত ব'ল। চাকানখন বৰ ধুনীয়া ঠাই। তাত খুউব ভাল ভাল থিয়েটাৰ হয়। আমি তাত ফুটবল খেলি থাকিম। তই তাত থিয়েটাৰ চাই থাকবি। থিয়েটাৰৰ নাম শুনি দেউতাৰ গা সাতখন আঠখন হ'ল। কিন্তু সময়টো হ'ল কাপোৰ-কানি লৈ। অনিমেষ গাওলীয়ে তেওঁৰ লগত এঘোৰ নতুন ধূতি-পাঞ্জাবী আছে বুলি ক'লে। চাকাতো নতুন ধূতি-পাঞ্জাবী

কিনি দিব বুলি কোৱাত দেউতা গৈ ডবাত উঠিল গৈ। দহনিমানৰ পাছত দেউতাই উচৰাৰ পৰা ঘূৰি আহিল। লতাশিলৰ খুড়ীয়েক ফ'লে আহি দেখে যে খুড়ীয়েকক বাহিৰৰ বাৰাণ্ডাৰ বেঞ্চখনত বহি আছে। দেউতাকক দেখি খঙতে ক'লে, 'ই মহা ৰমমাচ, পিলিকক বাক চাকালৈ গ'ল। তই ক'ত মৰিলি গৈ?' দেউতাই মূৰ ৰঙাবাই খঙাবাই ক'লে, 'মই আমিনগাঁও পোৱাৰ লগে লগে ৰে'লখন এৰি গিলে। সেইকাৰণে মই পিছখন ৰে'লত উঠি পিলিকক খেদি গ'লো।' খুড়ীয়েক ধমকিৰ সূতৰ ক'লে, 'কাক ফাঁকি দিব আহিছ? অসমৰ পৰা এদিনত কেইখন ৰে'ল চলে?'

দুখে ভাগৰে দেউতা ভিতৰলৈ গৈ বিঘ্নাত বাগৰ দিলেগৈ। পিলিককদেই আহি দেউতাক ক'লে, 'ঐ থিয়েটাৰ বনিয়া, মই বাক খেলিবলৈ গ'লোয়েই। থিয়েটাৰৰ নাম শুনি একেজাপে ৰে'লত উঠিবলৈ তোক কি ভুতে পাইছিল? এতিয়া গম পালি। যা, এতিয়া গালি খাই থাক।

দেউতাৰ বিঘ্নাত পৰি চিলামিলকটো টোপনি আহিছিলহে মাথোন। বাহিৰৰ বাৰাণ্ডাত খুড়ীয়েক মৃত্যুতে চিঞৰি চিঞৰি খুড়ীয়েকক কোৱা কথাখিনি শুনি দেউতা চকুখাই সাৰ পাই গ'ল। খুড়ীয়েকক অনন্দতে কৈ আছে, 'হেৰা চোৰা, এয়া আনন্দপৰাজৰ পতিকা। ইয়াত চাকাত হৈ যোৱা ফুটবল প্ৰতিযোগিতাৰ খেলৰ কথা লিখিছে। পিলিকক ফুটবলৰ যাদুকৰ বুলি কৈছে। লক্ষ্যক মাতা। তাক মই মিছাতে গালি পাবলো। সিহঁত দুয়োটোকে আনন্দতকৈ দি দিয়া। গধূলি বামৰুপৰ মিঠাইৰ দোকানত গৰম জিলাপী আৰু কচুৰি খাব পাৰিব। এইখনেই আমাৰ আইতাৰ ঘৰ। সকলো সময়তে ঘৰখন আত্মীয়স্বজন, আলহীয়ে ভৰি থাকে। ঘৰখনৰ সকলোৰেই আছিল অতি সহজ সৰল। সকলোৰে পৰা অকৃত্ৰিম মৰম-চেনেহ পাইছিলো বাবে আমাৰ শৈশৱৰ স্মৃতি আজিও সজীৱ হৈ আছে।

আজিও বিশ্বৰূপ ফুটবলত ৰ'গাঙোহঁতে গ'ল নি স্মৃতি কৰা দেখিলে পিলিককৰ সেই দুটামিডৰা হাঁহিটোৰে সৈতে মুখখন ভাঁহি উঠে। আজি কোনোবা দুখৰ মুহূৰ্তত আইতাইয়েক ঘৰলৈ যাওঁ। পোণাখুড়ী (পিলিককৰ পৰিবার), বিজয়াখুড়ী (মাখনদাৰ পৰিবার) আৰু পুনু পেহীহৰ্তৰ মৰম আকলুৱা মাতৰাৰ পালে ক্ষত্ৰকতে দুখ-বিষাদ আঁচৰি যায়, মনে সকাহ পায়, নিৰাশা আঁচৰি যায়।

লেখকৰ ঠিকনা : আমবাৰী, গুৱাহাটী

কিতাবসকলে শুদ্ধভাৱে পৰিবেশন কৰা প্ৰতিযোগীক শ্ৰেষ্ঠতা ঘোষণা কৰিব। গছ নোহোৱাত এৰাগছকেই বৰগছ বোলাৰ দৰে আত্মনিক কৰিম অক্ষিক আট-সহী। ঢোলৰ গৰ্জনিত নাচনীয়ে গাঠি কৰি কৰি নাচ-নাচ, আত্মনিক বিসুৰীয়া গীতৰ চন্দ্ৰত বৈদ্যুতিক পোহৰৰ চিকমিকিত বিহ্বাসকলে ফুলাম ভৰম ফুলীয়া টি চাট পিছি পেকৰালৈকে ধুতি পিছি ঠাৰি আৰু মুকলি বিহু একোকাৰ কৰি পৰিবেশন কৰা বিসুৰীয়া সৃষ্টি মূলক তেকা-গাভৰুৰ অনুষ্ঠান এটাকে শ্ৰেষ্ঠ বিহু ঠাৰি দল বুলি ভুলতেও বিচাৰকে ঘোষণা কৰিব নোলাগে। প্ৰতিযোগিতাৰ ক্ষেত্ৰত যদি শুদ্ধ ৰূপত ঠাৰি পৰিবেশন কৰা দল নাথাকে তেনেহে বিচাৰকে স্পষ্টকৈ ঘোষণা কৰিব যে "আজিৰ প্ৰতিযোগিতাত শ্ৰেষ্ঠ ঠাৰি দল পোৱা নহ'ল।" প্ৰতিযোগিতা অনুষ্ঠিত হ'লেই আযোগী প্ৰতিযোগীকো প্ৰথম-দ্বিতীয় স্থান দিয়াতো অনুষ্ঠিত এনেধৰণ বীৰ্যুতয়ে বিহুৰ বিজয়ীক কৰাৰ ক্ষেত্ৰত অধিক অধিগণা যোগাইছে। এই ক্ষেত্ৰত বিহুৰ সুৰক্ষিত কৰাৰ বাবে বিহু প্ৰতিযোগিতাৰ কিতাবক সকলোই অধিক দাৱিত পালন কৰিব লাগিব। বৰ্তমান সময়ত বিহু প্ৰতিযোগিতাসমূহত প্ৰতিযোগী সকলক বিভিন্নধৰণৰ প্ৰশ্ন কৰা দেখা যায়। প্ৰশ্ন উত্তৰ শিতানটি পৰিস্থিতি সাপেক্ষে প্ৰয়োজন হ'লেও অপৰিহাৰ্য নহয়। এই বৰষুণ জল-বৰ্ষৰ বাবেহে হোৱা উচিত। নম্বৰ বঢ়া-টুটাৰ বাবে নহয়। বিহু সম্পৰ্কীয় প্ৰশ্ন উত্তৰৰ ক্ষেত্ৰত এনে কিছুমান প্ৰশ্ন আছে যাৰ উত্তৰ অঞ্চলভেদে পাৰ্থক্য দেখা যায়। বহুক্ষেত্ৰত প্ৰশ্ন উত্তৰ শিতানটিয়ে প্ৰতিযোগীক বাইজৰ সন্মুখত ৰেয় প্ৰতিপন্ন কৰে। প্ৰতিযোগীসকলে অপমান ৰোধ কৰে। তেনে ক্ষেত্ৰত কিতাবসকল সজাগ হ'ব লাগে। প্ৰতিযোগী বিহু-বিহুৱাটী সকলক উপযুক্ত সমান প্ৰদৰ্শন কৰি ভুলবোৰ আঁতুৰিয়াই দিব পৰা যায়। উদাহৰণ স্বৰূপে সাজপাৰ, বিজ্ঞান, বিজ্ঞানৰ ভঙ্গীমা বিহুৱাৰ হেও-চাপৰ ইত্যাদিৰ ওপৰত আলোচনা মৰ্মে ওপৰৰণি কৰিব পাৰি।

কিতাবক সকলে প্ৰতিযোগী দলসমূহৰ লগত 'মুকলি বিহু' আৰু 'ঠাৰি'ৰ পাৰ্থক্য সম্পৰ্কত আলোচনা কৰিব পাৰে। 'ঠাৰি'ৰ পাৰ্থক্য সম্পৰ্কত আলোচনা কৰিব পাৰে। ঠাৰি এযোৰক "বিহু ঠাৰি" আৰু "ঠাৰি বিহু" বুলি ক'লে "নাৰী নাচনীয়ে অংশ গ্ৰহণ কৰিব পাৰে" বুলি প্ৰচাৰ হোৱা ভুল ধাৰণা ভাঙিব লাগে। "ঠাৰি" শব্দটোৰ লগত "বিহু" শব্দ সংযোগ হ'লে ঠাৰিত "তেকা-গাভৰুৰ মুকলি বিহু অংশ এটা সংযোগ কৰা" বিস্ময়কৰ চিন্তা তথা ধাৰণাসমূহ

দূৰ কৰাৰ প্ৰচেষ্টা গ্ৰহণ কৰিব লাগে। বিহু হ'ল অসমৰ জাতীয় সংস্কৃতি। এই বিহুৰ বিভিন্ন উপাদান আছে। কাঠি বিহু, মাথবিহু আৰু ব'হাগ বিহু পালন কৰাৰ ক্ষেত্ৰত অসমৰ প্ৰতিটো জনগোষ্ঠী আৰু অঞ্চলৰ আঞ্চলিক বৈশিষ্ট্য আছে। এই বৈশিষ্ট্যবোৰ যিদিনালৈকে থাকিব সেই দিনালৈকে বিহুৰ ঘূণেও নহবে মামৰেও নহবে।

কিষ্টি নামেৰে তিনিটি আখৰে কোনে লিখি গ'লে শিলত ঘূণেও নহবে মামৰেও নহবে থাকিব আমাৰ প্ৰাণত।।

এই বিহু শব্দই তেকা-গাভৰুৰ মুকলি বিহুকেই বুজায়। বিহু শব্দই অসমৰ তিনিটা বিহুৰ কথা বুজায়। কি মানে অসমৰ কৃষিজীৱী জনজীৱনৰ প্ৰেৰণাৰ উৎস। ই গণজীৱনৰ সাহ। বিহু মানেই অসম আৰু অসমীয়া জাতিৰ প্ৰাণৰ স্পন্দন। বিহু অসমৰ প্ৰাণ, বিহু অসমৰ মান, বিহু যেনেকৈ আছে তেনেদৰেই থাকিবলৈ দিয়ক। বিহু থাকিলহে অসম আৰু অসমীয়া জাতি জীয়াই থাকিব। সেয়েহে বিহুৰ জীয়াই বাখিব লাগিব অসমৰ জাতীয় কৃষ্টি হিচাপে। বিহুৰ সুৰক্ষা দিলে অসম সুৰক্ষিত হ'ব আৰু বিহু শুদ্ধ ৰূপে জীয়াই থাকিব। বিহুৰ বিজয়ীক কৰি খোজা অপশক্তিটোৰ বিৰুদ্ধে অসমৰ প্ৰতিজন অসমীয়াই প্ৰতিবাদেৰে আকাশ বতাহ ভোলপাৰ লগাব লাগিব। অন্যথা অসমৰ অস্তিত্ব বিপন্ন হৈ অসম আৰু অসমীয়া জাতি বসাতলে যাব।

স্বাধীনগণৰ সাংস্কৃতিক আশ্ৰয়নৰ পৰা বিহুৰ কাৰ্য লাগিব। গঢ়ি তুলিব লাগিব কৌটুকলীয়া গ্ৰাম্য সংস্কৃতি। যি সংস্কৃতি শ্ৰমৰ ক্ষেত্ৰখনৰ মাজেদি কৰ্মৰণ যোগেদি সৃষ্টি হৈ জাতিটোৰ কৃষ্টি হিচাপে গাঁৱলীয়া বাটৰে লুইতৰ ঘাটোৰে জগত সজায়ে গৈ জাতিটোক চিনাকি দিব। গাঁৱৰ কৃষকৰ বিহু কৃষ্টিয়ে গাঁৱৰ পৰিধি ভাঙি নগৰ-চহৰ অতিক্ৰম কৰি মহানগৰৰ বুকুত ধৰমদম লগোৱাৰ সময়ত লোককৃষ্টি বিহুৰ প্ৰতিযোগিতা সমূহ নিয়ন্ত্ৰণ কৰা যুঁজখনক আমি সকলোৱে নেতৃত্ব দিব আহক। প্ৰকৃতিৰ বুকুৰ মাজেদি অসমৰ বুকুলৈ বঙালী, ভোগালী আৰু বঙালী বিহু বহুৱে বহুৱে আহিব। আমি এশ পুৰুষ সম এক বৃদ্ধ জ্ঞানেৰে সেউজী অসম গঢ়িম।

লেখকৰ ঠিকনা—
সম্পাদক প্ৰধান, বিহু সুৰক্ষা সমিতি অসম, প্ৰসাদভাৰ
- ১১০৭৬৪২১০৮

বৈষ্ণৱ ধৰ্মৰ নৰ জাগৰণে অসমখন টোৰাই পেলাই অসমবাসীক জগত আৰু জীৱন সম্পৰ্কে নকৈ ভাবিবলৈ শিকালে। মানুহৰ মনবোৰ বৈষ্ণৱ ধৰ্মৰ প্ৰতি ক্ৰমে ক্ৰমে ঢাল খালে। মানুহৰ মুখত বাম কৃষ্ণহৰি গোবিন্দ শব্দবোৰ ভক্তিভাৱে সঘনে উচ্চাৰণ হ'বলৈ ধৰিলে। তেতিয়াৰ পৰাই ঠাৰিৰ ঘোষা পদবোৰো ভক্তিভাৱে হৈ 'গোবিন্দাই বাম' শব্দবোৰ ঘোষা লাগি গ'ল। বৈষ্ণৱ ধৰ্মৰ প্ৰভাৱ নপৰা সময়ত ঠাৰিৰ ঘোষা পদবোৰত 'গোবিন্দাই বাম' এইবোৰ শব্দ সংযোজন হোৱা নাছিল।

বিহু সংস্কৃতি বনাম বৈষ্ণৱ সংস্কৃতি

নন্দ চুতীয়া

'বিহু আমাৰ কৃষ্টি, শংকৰদেৱৰ সৃষ্টি, ঢোল-পেঁপা-সম্পন্ন লৈয়েই আজিও অসমীয়া জাতিয়ে বিহুৰ জাতিগণৰ গণনাৰ মাত এ 'গোবিন্দাই বাম'। পদফাকি আজিৰ পৰা মাজত স্ব-মহিমাবে উন্নত সংস্কৃতি বান জাতি বুলি পৰিচয় তিনিবছৰ মানৰ আগতে বৃহত্তৰ বালিগাঁও ব'হাগী মেলাত সিন পাবিছে। কিন্তু শংকৰদেৱৰ ওপজা বহু আগৰ পৰাই বিহুটো আছিল। কোন দূৰ অতীজতে সংস্কৃতি অসম বুলি সৃষ্টি কৰিছিল। ঢোল-পেঁপা-গণনা বিহুত বাবেহে বাদ্যবোৰ পৰিচিত এই ভূমিভাগত গাঁও অসম সাজ পাতী বসবাস কৰা অনাক্ষৰী কৃষিজীৱী মনুহে কৃষিৰ লগত সম্পৰ্ক ৰাখি বহুটোৰ নিৰ্দিষ্ট স্বত্ব নিৰ্দিষ্ট মাহে নিৰ্দিষ্ট দিনত তিনিটা শংকৰদেৱৰ হাত লাগি সৃষ্টি হৈছিল। বিহুৰ অমিয়া বিশেষ অৰ্থত তিনিটা বিহু উদযাপন কৰিছিল। তিনিওটা প্ৰচাৰ আৰু প্ৰসাৰ লগে লগে শংকৰদেৱে সৃষ্টি কৰি টাইছিল নামঘৰ, সত্ৰ, মণিকুট, বাট'বা। সৃষ্টি কৰিছিল খোল-তাল, উৰা-কাঁহ। নিৰ্দিষ্ট বাগ বাছি ৰামকৃষ্ণৰ মহিমা প্ৰকাশি উভয়মূলক গীত-মাত বৰণীত ৰচনা কৰি ভাওনা, সৃষ্টি কৰিছিল নিৰ্দিষ্ট ভাণী আৰু লয় বাছি দশৰতাৰ নৃত্য, কৃষ্ণ খণ্ডৰ কাঠ বুলি, মৰা গৰুৰ ছালোৰে চাই ডিঙিত ওলোমাই লৈ ফুৰিব পৰাকৈ সাজি ল'লে ঢোল, আগলি বাহেৰে টকা, লাহৰী গণনা, চৰাইৰ দৰে মাত উলিয়াবলৈ মাটিৰ সূতুলি, অমাতৰ মাত দিবলৈ ম'হৰ শিঙৰ পেঁপা, বীণ আদি। চকুৰ

আগত সৈনিক দেখা পথাৰ শইচ, গছ-বিৰিখ, ফল-ফুল, মাছ-কাছ, চাহই, জন্তু, টা-বিল, ঘৰুৱা আচাৰ, আ-অলকোৰ, বস্ত্ৰ, দুইৰ পৰ্বত-পাহাৰ এইবোৰকে উপমা দি কোনোবা অখ্যাতলোক গীত-কবিতো সৃষ্টি কৰিছিল হিয়ামন শাত লগা জাত জাত বিকান। আকৌ ডেউকা দাঙি চৰাইবোৰ যেনেকৈ উৰে শব্দে চিন্তনীয়ৈ পাখিমেলি আকাশত যেনেকৈ কনাই, বতাহ লাগি গছ কাৰোৰ যেনেকৈ হালে-জালে; উমা, চোৰেকী, টুকুৰী যেনেকৈ ঘূৰে তাৰে ভাগীলৈ সৃষ্টি কৰিলে অৰ্পৰ বিকান।

১২২৮ খৃঃত আহোম স্বৰ্গদেউ চাও লুং ছুকাফাই যেতিয়া আজিৰ অসম নামৰ এই ভূখণ্ডলৈ বাজা স্থাপনৰ সন্ধানত আহিছিল তেতিয়াও এই ঠাইত আগৰে পৰাই বসবাস কৰি থকা লোকসকলে বিহুৰা দেখিছিল। এই বিহু কৰিছিল দেউৰী-চুতীয়াসকলে। “ দেউৰী, চুতীয়াসকল চীন দেশৰ য়ানু প্ৰদেশৰপৰা খ্ৰীষ্টিয় পঞ্চম শতিকাৰ প্ৰবন্ধ হৈ সপ্তম শতিকাৰে অসম নামৰ উজনিৰ ছি-ছু-বান বা বিদৰ্ভত কিছুমান থাকিবলৈ লয় আৰু কিছু সংখ্যকে উজনিৰ বুটীলিহি নদীৰ অৰবাহিকাত থাকিবলৈ লয়। অসম জাতীয় উৎসব বিহুতো পঞ্চম শতিকাৰে দেউৰী চুতীয়া সকলেই লগত লৈ আহিছিল। চীন দেশত এপ্ৰিল-মে মাহত আজিও ডেঙা-গাভৰুৰে যৌন-গৰী গীত গাই নাচ-বাগ কৰিলে পৃথিবী গৰ্ভৱতী হয় বুলি চীনাসকলে বিশ্বাস কৰে। দেউৰী, চুতীয়া সকলে আহি আৰম্ভ কৰিলে ন-পানীত বাওধনৰ খেতি। খ্ৰীষ্টিয় অষ্টম-নবম শতিকাত সেই চীন দেশৰপৰাই এই মুকুললৈ প্ৰবন্ধ কৰিলে মৰাণসকলে। তেওঁলোকে লগত লৈ আহিল বাতি বিহুৰাৰ প্ৰথা। ব্ৰহ্মদেশ শতিকাত এই মুকুললৈ অহা চাও লুং ছুকাফাৰ লগত অহা তাইসকলে লগত লৈ আহিল কছেৰি বা ডৰি। ৮তম সৰ্বক্ৰান্তি দিনা তেওঁলোকৰ ইষ্ট দেৱতা চোমদেউক স্নান কৰাই চোল, পেঁপা, গগনা, টকা আদি বজাই দলে-বলে ৰাঙাই ৰাঙাই যায় আৰু গৃহস্থই পদূলিলৈ ওলাই আহি ধান বা চাউল, কণী, তামোল পাণ আৰু সাধানুসৰি অৰ্থৰে কছেৰিক মান ধৰে। এটা সময়ত এই কছেৰিৰ লগ লাগিল চুতীয়াসকলৰ কন বিহু। ছুকাফাৰ লগত অহা তাইসকলে চুতীয়াক কৈছিল তিউবা বা তিহেৰা বুলি। অৰ্প আগতে অহা তাই বা বুঢ়া তাই। কছেৰিৰ লগত কন বিহুৰ গীত গাই যোৱা বাবেই হয়তো আহোম স্বৰ্গদেউ

ৰত্নসিংহৰ বাজ কবি বাম নৰায়ণ চক্ৰৱৰ্তীয়ে লিখি উল্লিখিত অসমৰ প্ৰথমখন বিহু নামৰ কিতাপৰ নাম দিছিল ‘আগিনা’ অৰ্থাৎ আলিয়ে আলিয়ে গোৱা গান।”

আলি দি ডৰা ডৰা কবি ধানৰ ওৰিত পানী ধৰি কৰি শালী ধানৰ খেতি কৰা কৌশলটো আহোম সকলৰ।

শংকৰদেৱৰ জন্ম হৈছিল ১৪৪৯ চনত। শংকৰদেৱে দ্বাৰা প্ৰচাৰিত এক শৰণ নামধৰ্ম বা বৈষ্ণৱ ধৰ্মৰ প্ৰতি মনুষ্য লাহে লাহে আকৰ্ষিত হ’ল। বৈষ্ণৱ ধৰ্মৰ নৱ জাগৰণ অসমখন টোৱাই পেলাই অসমবাসীক জগত আৰু জীৱ

সম্পৰ্কে নীকে ভাবিবলৈ শিকালে। মনুষ্যৰ মনবোৰ বৈষ্ণৱ ধৰ্মৰ প্ৰতি ক্ৰমে ক্ৰমে ঢাল খালে। মনুষ্যৰ মুখত বাম কৃষ্ণধৰ্ম গৌৰিন্দ শৰণবোৰ ভক্তিভাৱে সযনে উচ্চাৰণ হ’বলৈ ধৰিলে। তেতিয়াৰ পৰাই ঠাঁৱিৰ ঘোষা পদবোৰো ভক্তিতামে হৈ ‘গোবিন্দাই বাম’ শৰণবোৰ ঘোষা লাগি গ’ল। বৈষ্ণৱ ধৰ্মৰ প্ৰভাৱ নপৰা সময়ত ঠাঁৱিৰ ঘোষা পদবোৰে ‘গোবিন্দাই বাম’ এইবোৰ শব্দ সংযোজন হোৱা নাছিল। নাছিল ঠাঁৱিৰ দলটোৰে গৃহস্থৰ চোতালত উপস্থিত হৈয়েই ‘গৃহস্থৰ কুশল অৰ্থে হৰি’ বোলা এই হৰি ধ্বনি। বৈষ্ণৱ ধৰ্মই নগৰকা সময়ত ঠাঁৱিৰ ঘোষা পদবোৰ আছিল এনে ধৰণৰ

হাটত এ তহাই মাত
আয়ে নপঠায়ৈ

ঠাঁৱি ঐ চ’ত আমি যে ওমলা য’ত
দেহি ঐ দুবৰি নগাজে ত’ত।

এনে ধৰণৰ ঠাঁৱিৰ ঘোষা পদ। কিন্তু যেতিয়াই বৈষ্ণৱ সংস্কৃতিয়ে অসমৰ সমাজ জীৱন গৰকি পেলালে তেতিয়াই ঠাঁৱিৰ ঘোষা পদত গোবিন্দাই বাম-কৃষ্ণ শৰণবোৰ সোমাই পৰিল আৰু ঠাঁৱিৰ ঘোষা পদবোৰ ভক্তিমূলক হৈ পৰিল। যেনে—

ৰাধাই বোলে কৃষ্ণ আমাক পাৰে কৰা
ভবা বমুনাবে জল ঐ গোবিন্দাই বাম।

কৃষ্ণৰ মুৰতে বকুল ফুল এপাহি
নিয়ৰ পাই মুকলি হ’ল ঐ গোবিন্দাই বাম

ইত্যাদি অনেক ভক্তি ৰাসেৰ জীপাল কৰি ঠাঁৱিৰ ঘোষা

পদ সৃষ্টি হ’ল। পদো সামৰে অ’ বাম জয় হৰি শৰ কৰি। সেইখিনি মানুহেই তিথি-পাৰ্কাত ভক্তিভাৱে শাস্ত্ৰ পাঠ কৰিব, শ্ৰৱণ কৰিব, শাস্ত্ৰ তত্ত্বৰ ব্যাখ্যা কৰিব, বিহু আহিলে মুৰত গামোচাৰে পাণ মাৰি ঠাঁৱিৰ গাব, ঘোষা পদ সামৰি দুই কণত আঙুলিয়ে টিলা দি পীতলকে উকি মাৰি যোজন্য দিব—

গৈনো গৈ থাকিলে এ বাজা দুৰ্যোধন
ওৰকে নপৰে এ বাজা দুৰ্যোধন
কিনো দীঘলীয়া বাটে হেই এ বাজা দুৰ্যোধন
শকুনি ঐ দুঃশাসন
এ বাজা যুধিষ্ঠিৰ
পাশা হৰি কলৈ যায়।
আকৌ—

হৰিলো গৈছিলো অ’ শকুন্তলা
মতা ম’হ বিচাৰি অ’ শকুন্তলা
ভালুকে ডাঙিলে ভাল এ অ’ শকুন্তলা
দুখতল পুতলা
হাতৰে আঙুঠি ক’তে হেৰুৱালা
অধুনাকালতো বিহুদুৰীয়া শ্ৰৱ-কেছেট বোৰতো

ৰামায়ণ-মহাভাৰতৰ কাহিনীয়ে বিহুগীত পৰিবেশন কৰিছে। পৰ্বতৰ কেক-চেকীয়া লিহিৰি পতীয়া

বতাহত যেনেকৈ হালে
চোলাৰ চাপৰত তোৰে লাহি কঁকাল
দুচাপ তিনিচাপকৈ ভাগে
তোৰ নাচনী দেখি শ্ৰীকৃষ্ণই
বাঁহী বজাইছিলে চাগে মোৰ মইনা অই।
আকৌ—

অৰ্জুনো নহওঁ মই শ্লোপনী ভগাই ল’বলে
ৰামচন্দ্ৰ নহওঁ মই সীতাক কন্যত দিবলে
দুদান্ত নহওঁ মই আঙুঠি পিন্ধাই
আঙুঠি পিন্ধাই তোমাক পাহৰিবলে।
সময়ৰ সৌতত বিহু সংস্কৃতি আৰু বৈষ্ণৱ সংস্কৃতি

কেতিয়াবাই একাকাৰ হৈ গ’ল। মানুহ কিন্তু একেখিনিয়েই।

সেইখিনি মানুহেই তিথি-পাৰ্কাত ভক্তিভাৱে শাস্ত্ৰ পাঠ কৰিব, শ্ৰৱণ কৰিব, শাস্ত্ৰ তত্ত্বৰ ব্যাখ্যা কৰিব, বিহু আহিলে মুৰত গামোচাৰে পাণ মাৰি ঠাঁৱিৰ গাব, ঘোষা পদ সামৰি দুই কণত আঙুলিয়ে টিলা দি পীতলকে উকি মাৰি যোজন্য দিব—

দেউতাৰ বৰে ঘৰ দেখোতেই ভয়ৰ
শৰণৰে মেলি ঐ চোৱা
ছশ বোৰাৰে নশ গাঁঠনি
সৰিয়হে পিচলি যোবা।

চুলীয়াই চোলাত ৰাণ দিয়ে, বাকীসকলে কিবিলি পাৰি উজান দিয়ে। চোতাল ফালি দিওঁ যেন কৰি মন হেঁপাহাৰে নাচ-বাগ কৰে। আকৌ বছেৰেকৰ মুৰত গঞাই গাঁৱৰ নামঘৰত শংকৰ গুৰুজনাৰ অৰদান ভাঙনা পাতে। কোনোবা ভাৰবীয়াই ৰণস্থলীত প্ৰিয়জনক হেৰুৱাই কৰুণাসূৰে ইনাই-কিনাই বিলাপ কৰে—

হা হা ভাতু কেত গ’লা ৰণস্থলে এৰি
তোমাৰ বিহনে মঞি থাকো কেনেকৰি
সেইজন লোকেই আকৌ নিজান পথাৰত গৰু বা ম’হ চৰাই থাকোতে অধবা হাৰিত সোমাই খৰি লুৰি থাকোতে স্বভাৱজাতভাৱে দীঘলীয়াকৈ উকি মাৰি মুখেৰে ওলাই আহে এনেধৰণৰ বিহুনা এঘাৰ—

হাই ঐ কিনো দুপৰীয়া ভোক ঐ মাজনী
কিনো দুপৰীয়া ডোক
তিয়াহে ন’হলি চিৰালো ন’হলি
চোবাই খালোহেঁতেন তোকে
একেখিনি মানুহেই জড়িত হৈ থকা বিহু আৰু বৈষ্ণৱ সংস্কৃতি আজি আৰু পৃথককৈ চাব নোৱাৰি। মুঠৰ ওপৰত বিহু আৰু বৈষ্ণৱ সংস্কৃতি দুয়োটা সংস্কৃতি লগ হৈয়েই আজি অসমৰ বিশাল সংস্কৃতি।

লেখকৰ ঠিকনা -
বালি গাঁও, ঢকুৱাধনা

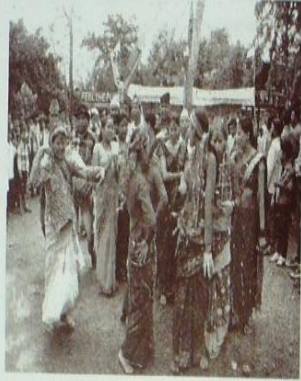

অবিভক্ত লক্ষ্মীমপুৰ জিলাৰ বিহুৰ ঐতিহ্য

ইছমাইল হোছেইন

অবিভক্ত লক্ষ্মীমপুৰ জিলা বুলি ক'লে বৰ্তমানৰ লক্ষ্মীমপুৰ আৰু ধেমাজি জিলাক বুজায়। ১৯৮৯ চনত পূৰ্ব লক্ষ্মীমপুৰ জিলাখন ভাগ হৈ ধেমাজি আৰু লক্ষ্মীমপুৰ জিলা গঠন হয়। ৩২৩৭ বৰ্গ কিলোমিটাৰ মাটিকালিৰ ধেমাজি জিলা আৰু ২২৭৭ বৰ্গ কিলোমিটাৰ মাটিকালিৰ লক্ষ্মীমপুৰ জিলা গঠিত। দুয়োখন জিলাৰ মাটিকালি যোগ কৰিলে ৫৫১৪ বৰ্গ কিলোমিটাৰ হয়। এই দুয়োখন জিলাৰ প্ৰধান ঠাইসমূহ হ'ল লক্ষ্মীমপুৰ, ধেমাজি, ঢকুবাখনা, জোনাই, চিনাপথাৰ, মাছখোৰা, বাসুদেউ, নাৰায়ণপুৰ, নাওবোচা, বিহুপৰীয়া আদি।

অবিভক্ত লক্ষ্মীমপুৰ জিলাৰ ভৌগোলিক অৱস্থানৰ বিশ্লেষণ কৰিলে দেখা যায় যে এই জিলাখন অষ্টীজৰে পৰা নৈ, বিল, জলাহ, সূঁতি, অভয়াৰণ্য আদিয়ে ভৰপূৰ। অবিভক্ত জিলাখনৰ দক্ষিণ দিশেৰে বৈ গৈছে বিশাল ব্ৰহ্মপুত্ৰ নদী। এই নদীক কেন্দ্ৰ কৰি জোনাইৰ পৰা ধলপুৰলৈকে সিকুৰাই, চিমনে, গোপা, গাই, কুমটীয়া, জীয়াতল, বুটীসূঁতি, মৰিচল, তেলিজন, চিটি, উগনি, কঢ়া, চিলনী, লাইপুলীয়া, বঙালনী, সোবণশিৰি, ডিঙুং, শিঙৰা, পছম্বা, সোমদিৰি, ধুপাসুঁতি, চাৰিকড়ীয়া, একড়ীয়া, শিঙিয়া আদিকে কৰি অনেক নৈ বৈ গৈছে। সেয়ে অবিভক্ত লক্ষ্মীমপুৰ জিলাখন নদীকেন্দ্ৰিক এক ডুখও বুলি জনাজাত। বানপানী, গৰা-বহনীয়া আদিয়ে বিধগু জিলাখনত বিলমুখ, কুৰাবাবী সলনি আদি পক্ষী উদ্যান, পৰা অভয়াৰণ্য আদিয়ে প্ৰাকৃতিক সৌন্দৰ্য বৰ্দ্ধন কৰিছে। তদুপৰি আছে বাসুদেউ ধান, পসুমণি ধান, মালিনী ধান আদিৰ দৰে ধৰ্মীয় ঐতিহ্যৰ অনুষ্ঠান। এইবোৰৰ উপৰি ঢকুবাখনা, ধেমাজি, মাছখোৰা আদি ঠাইসমূহ আছে। এই আটাইবোৰেই বিশেষ বিশেষ দিশত বঙালী বিহুৰ সুকীয়া ঐতিহ্য বহন কৰিছে।

অবিভক্ত লক্ষ্মীমপুৰ জিলাত বঙালী বিহুৰ বৈশিষ্ট্য আৰু ঐতিহ্য এয়ে যে অতীতৰ

বিহুৰ কিছুমান বিহুনাং, জাতনাং, যোৰানাং, নাচৰ ভঙ্গিমা আদি অপৰিবৰ্তনীয় কপত জিলাখনত প্ৰবাহমান নদীৰ দৰে গতি পাই আহিছে। তদুপৰি আছে জনগোষ্ঠীয় বিহুৰ ঐতিহ্য। এই ক্ষেত্ৰত ঢকুবাখনাৰ ম'হুলা চাপৰিৰ ফাট বিহু, ধেমাজিৰ গোহাঁই গাঁৱৰ কুকুৰা বিহু, মাছখোৰাৰ বাতিবিহু আদিয়ে জনগোষ্ঠীয় বিহুৰ সৈতে বঙালী বিহুৰ ঐতিহ্য বহন কৰি আহিছে। অবিভক্ত জিলাখনৰ মিচিং, দেউৰী, সোণোৱাল, কছাৰী, কোঁচ, কৈবৰ্ত, আহোম, চুতীয়া, বড়ো আদি জনগোষ্ঠীয়েও তেওঁলোকৰ সামাজিক পৰম্পৰাৰ মাজেৰে বঙালী বিহুৰ বিচিত্ৰ ৰূপ তুলি ধৰিবলৈ সক্ষম হৈছে।

অবিভক্ত জিলাখনৰ ঐতিহ্যপূৰ্ণ বিহু বুলি ক'লে মূলতঃ ঢকুবাখনাৰ চাৰিকড়ীয়া নদীৰ পাৰৰ ম'হুলা চাপৰিৰ ফাটবিহু, ধেমাজিৰ গোহাঁইগাঁৱৰ কুকুৰাবুঁজ কেন্দ্ৰিক বঙালী বিহু, মাছখোৰাৰ বাতিবিহু আদিকে বুজায়। এই আটাইবোৰ ঠাই প্ৰাচীন হাবুং বাজাৰ অন্তৰ্ভুক্ত আছিল। অন্যৰ ভাষাৰ শব্দ 'হা' আৰু 'বুং' মিলি হাবুং হৈছে। 'হা' মানে বহল আৰু 'বুং' মানে ঠাই; অৰ্থাৎ আহল-বহল ঠাই। আন এক অৰ্থত হাবুং মানে পলসুৱা আৰ্হুভূমি। ব্ৰহ্মপুত্ৰৰ উত্তৰ পাৰৰ হাবুঙত এসময়ত কছাৰী-চুতীয়া আৰু ভূঞা-কায়েস্থকলে বাজত কৰিছিল যদিও ১৫১২ চনৰ পৰা ঠাইখন সম্পূৰ্ণকৈ আহোম বৈচিত্ৰ্যৰে পৰিপূৰ্ণ। তাৰ আগতে আহোম স্বৰ্গদেউ চুকাৰাই

পোন প্ৰথমে হাবুঙতেই বাজধানী গঢ়িছিল বুলি বুৰঞ্জী গ্ৰন্থসমূহে কয়। সেয়ে প্ৰাচীন কালৰে পৰাই হাবুঙখন বিভিন্ন জনগোষ্ঠীৰ বসতিস্থল আৰু হাবুঙৰ বঙালী বিহুও জনগোষ্ঠীয় বৈচিত্ৰ্যৰে পৰিপূৰ্ণ।

হাবুঙৰ অন্তৰ্ভুক্ত ঢকুবাখনাৰ ফাটবিহুত প্ৰচলিত এটি পুৰণি বিহুনাংৰ পৰা এই ঐতিহ্যপূৰ্ণ বিহুটিৰ উৎপত্তিৰ সময়ৰ কথা জানিব পাৰি। বিহুনাংটি হ'ল -

"পখিলা উৰা দি
পখিলা উৰা দি উৰ,
বজাৰো আগৰ
নেপাৰি পীৰিত্তিৰ ওৰ।"

এই ফাটবিহুৰ উৎপত্তিৰ সৈতে 'ফাট' নামৰ শব্দটি জড়িত হৈ আছে। 'বজাৰো আগৰ'; অৰ্থাৎ হাবুঙ বাজাৰখন বজাই শাসন কৰাৰ আগৰে পৰা নৈৰ পাৰত বা ফাটত বিভিন্ন জনগোষ্ঠীৰ লোকে একেলগে বিহু মাৰিছিল। যদিও 'ফাট'নামটো সোতৰ শতিকাতহে বিহুৰ সৈতে জড়িত হয়।

তাই ডায়াৰ শব্দ 'ফাট' মানে হ'ল নৈ বা গভীৰ পানী থকা ঠাইৰ দাঁতিত বেহা-বেপাৰ, কৰ-কাটল সংগ্ৰহ আদি কামৰ বাবে সমৰোত হোৱা ঠাই। এই ফাটতেই সোতৰ শতিকাৰ মাজভাগৰ পৰা আহোম, চুতীয়া, কোঁচ, মিচিং, সোণোৱাল, কছাৰী, দেউৰী, কৈবৰ্ত আদি জনগোষ্ঠীৰ মানুহে লগ হৈ সাতদিনলৈকে বিহু মাৰিছিল। পিছলৈ সেই বিহুৱেই কুৰি শতিকাৰ দ্বিতীয় দশকৰ পৰা মুকলি বিহুৰূপে আৰু ১৯৭৬ চনৰ পৰা উদযাপন সমিতি গঠনৰ মাজেৰে তিনিদিনীয়া কাৰ্যসূচীৰে ম'হুলা চাপৰিত অনুষ্ঠিত হৈ আহিছে। ফাটবিহুৰ বৈশিষ্ট্য এয়ে যে এই তিনিদিনীয়া বিহুত আহোম, চুতীয়া, কোঁচ, কৈবৰ্ত, কলিতা, মিচিং, দেউৰী, সোণোৱাল, কছাৰী আদি জনগোষ্ঠীৰ বিহু-বিহুৱাটী আৰু বিহু দলে সম্পূৰ্ণ প্ৰাকৃতিক পৰিবেশত চাৰিকড়ীয়া নদীৰ পাৰৰ ম'হুলা চাপৰিৰ বিহুতলীত বিহু মাৰে। বিভিন্ন জনগোষ্ঠীৰ লোক গোট খোৱা বাবে ফাটবিহু সমন্বয়ৰ বিহুৰূপ চিহ্নিত হৈছে। ফাটবিহুৰ আন এক ঐতিহ্য হ'ল গাভৰু আৰু বোৱাৰীৰ টকাবিহু। বাঁহৰ টকা বজাই বিহুনাং গাই ন্যাস বাবে গাভৰু-বোৱাৰীৰ বিহুৰ টকাবিহু বুলি কোৱা হয়। এই টকাবিহু নামটো অবিভক্ত লক্ষ্মীমপুৰ জিলাৰ বাবে আন ঠাইত শুনিবলৈ পোৱা নেযায়। টকা বিহুৰ কেন্দ্ৰ কৰি জিলাখনৰ গায়ে-ভূঞা অনেক ঐতিহ্যময় বিহুনাং প্ৰচলিত।

ফাটবিহুৰ দৰেই কুৰুবাৰে পৰা ধেমাজিৰ ওচৰৰ গোহাঁই গাঁৱত কুকুৰাবুঁজৰ মাজেৰে বিহু পালন কৰি আহিছে। কুকুৰ বুঁজ আৰু কণী বুঁজ অনুষ্ঠিত কৰাৰ মাজেৰে আয়োজন কৰা বাবে গোহাঁই গাঁৱৰ বিহুৰ কুকুৰা বিহু বুলিও জনা যায়।

ধেমাজি জিলাৰ মাছখোৰাত সোতৰ শতিকাৰে পৰা গছ তলত বাতিবিহু অনুষ্ঠিত হৈ আহিছে। কুৰি শতিকাৰ সত্তৰ দশকলৈ মাছখোৰা অঞ্চলত বাতি বিহুৰ পুৰণি ঐতিহ্য অক্ষুণ্ণ আছিল। শতিকাটোৰ শেষভাগৰ পৰা উদযাপন সমিতি গঠনৰ মাজেৰে প্ৰাকৃতিক পৰিবেশত মাছখোৰাত বাতি বিহু উদযাপন হৈ আহিছে।

এনেদৰে দেখা যায় যে, অবিভক্ত লক্ষ্মীমপুৰ জিলাত বিভিন্ন কপত বঙালী বিহু উদযাপন হৈ আহিছে। স্থানীয় বৈশিষ্ট্যৰে সন্মুক্ত এই বিহু সমূহৰ আন এটা নিশ হ'ল বিহুনাংত ইতিহাস আৰু ঐতিহ্যৰ সন্ধান। উদাহৰণস্বৰূপে ফাটবিহুৰ কেন্দ্ৰ কৰি প্ৰচলিত বিহুনাংত আছে ঠাই, নৈ, জনগোষ্ঠী, সলনি আদিৰ সন্ধান উল্লেখ।

ফটিকৰ বিধানে বহন কৰা ঐতিহ্য অবিভক্ত জিলাখনৰ আন ঠাইৰ বিধানেও কঢ়িয়াই ফুৰা দেখা যায়। যেনে, মাছখোৱাৰ বাতিবিহক কেন্দ্ৰ কৰি প্ৰচলিত বিহু নামত আছে লাইপুলীয়া টৈৰ কথা:

“ঘৰলৈ গ’লে মোক আয়ে দৰ্শিব
কোনকৈ ছিঙিলি কাণ,
লাইপুলীয়া টৈখন কুকুৰা-কুকুৰি
তাতে পৰি ছিঙিলে কাণ।”

এনেদৰেই অবিভক্ত লক্ষীমপুৰ জিলাৰ ৰূপ, কুমতীয়া, মধুমতী, শিঙিয়া, ৰঙাটৈ, পহমৰা, জীয়াচল, মৰিতল, সোৰাশিৰি, চৰিকটীয়া, লাইপুলীয়া আদি টৈৰ উল্লেখ কৰি কাম কৰিছে। অবিভক্ত জিলাখনৰ মিচিং সমাজেও অইমিঃমেৰ মাজেৰে সমৃদ্ধ ৰূপত সোৱণশিৰি (অকনৰী), খেৰকটা (কেৰকটা) আদি নৈক তুলি ধৰিছে।

অবিভক্ত লক্ষীমপুৰ জিলাখন ধান-সত্ৰৰে চহকী। ধৰ্মীয় আৰু সাংস্কৃতিক ঐতিহ্য- এই দুয়োটাতেই ধাৰণ কৰিছে জিলাখনৰ নামৰ আৰু ধান-সত্ৰসমূহে। সেয়ে বিহু সৈতেও জিলাখনৰ ধান-সত্ৰসমূহলৈ গৈ শেৰা জনায়। বিধানমতো স্থান লাভ কৰিছে ধান-সত্ৰসমূহে। অবিভক্ত জিলাখনৰ তেনে ধান-সত্ৰৰ অন্যতম হ’ল বাসুদেবধান, মালিনী ধান, পদ্মমণি ধান আদি। বিধানমত এই ধানসমূহৰ উল্লেখ এনেধৰণৰ-

“নামঘৰত সি যাওঁ বাঙালী শৰাইখন
বাসুদেউত সি যাওঁ ফুল,
গাঁৱৰ বুঢ়া-মেথা মাতো তুটিকে
গাঁৱত নেপেলাবা মোক।

ধোমাজিৰ গোহাঁই গাঁৱৰ কুকুৰা যুঁজকেন্দ্ৰিক বিহক কেন্দ্ৰ কৰি কছাৰী জনজাতিসকলৰ পূৰ্বপুৰুষৰ সূজন ধীৰ ধনবৰ আৰু মনবৰক স্বৰূপ কৰিয়ো বিধান গঢ় লৈ উঠিছে। মূলতঃ ঠাঁচৰি আৰ্হিত গোৱা ধনবৰ মনবৰ সম্পৰ্কীয় বিধানমত কুকুৰা যুঁজৰ কথায়ে স্থান পাইছে। যেনে -

“ধনবৰ ঐ মনবৰ ঐ
লৈ আন কুকুৰা যুঁজাওঁ না ঐ
ধনবৰ ঐ বেথা বৰ ঐ
লৈ আন কুকুৰা যুঁজাওঁ না ঐ
ধনবৰ কুকুৰা শোনে ফুটুকীয়া
লৈ আন কুকুৰা যুঁজাওঁ না ঐ।
মনবৰ কুকুৰা ৰঙা ফুটুকীয়া

লৈ আন কুকুৰা যুঁজাওঁ না ঐ
লৈ আন কুকুৰা, লৈ আন কুকুৰা
ধনবৰ ঐ মনবৰ ঐ
লৈ আন কুকুৰা যুঁজাওঁ না ঐ।”

এনেদৰে ঠাঁচৰি গাই গাই দুটা দলে কুকুৰা যুঁজ পাতে। এই যুঁজ পাতেতে বিহুতলীত দুটা দলত বিভক্ত হৈ দুইফালৰ পৰা দুটা কুকুৰা মেলি দিয়া হয়। তাৰে এটা কুকুৰা ৰজাৰ মঙ্গলৰ বাবে আৰু আনটি প্ৰজাৰ মঙ্গলৰ বাবে। এই যুঁজ পতাৰ মূল উদ্দেশ্য হ’ল কৃষিজীৱী ৰাইজে বছৰটোৰ বাবে যাতে মঙ্গলে থাকে। তদুপৰি এই যুঁজক প্ৰজননৰ প্ৰতীক হিচাপেও ভবা হয়। কুকুৰা যুঁজকেন্দ্ৰিক বিহুৱে ৰাইজৰ মাজত সদ্ভাৱ আৰু সান্নিধ্যৰ পৰিবেশ সৃষ্টিত অবিহণা যোগায়। কিছুমানে কুকুৰা যুঁজৰ বিহুৱা দলক মাননিও দিয়ে। তেনে মাননিৰে সমাজৰ উন্নয়নৰ হকে কাম কৰা হয়। গোহাঁই গাঁৱৰ কুকুৰা যুঁজকেন্দ্ৰিক বিহুৱে ধোমাজিৰ সাংস্কৃতিক ঐতিহ্যক মহীয়ান কৰিছে।

লক্ষীমপুৰ জিলাৰ বিহুৱা আৰু বিহুৱতীসকলৰ এক সংগ্ৰামী ঐতিহ্য আছে। বিশেষকৈ নাচনীসকলে বেকনী আৰু ৰোৱনীৰ ভূমিকা পালন কৰাৰ উপৰি বিধানম গাই বৃটিছ বিৰোধী ধ্বনি তুলিছিল কুৰি শতিকাৰ প্ৰথম ভাগত। ১৮৯৮ চনৰ ২৪ আগষ্টত লণ্ডন ‘The National Guardian’ নামৰ কাকতত অসমৰ নাগাঁৱৰ বৃটিছভক্ত বুদ্ধিৱান্থ দিলিহিয়াল ভট্টাচাৰ্যই ‘The Assamese Bihu’ নামৰ প্ৰবন্ধ লিখি ৰঙালী বিহু নিষিদ্ধকৰণৰ প্ৰস্তাৱ আগবঢ়াইছিল আৰু সেইমতে বৃটিছ প্ৰশাসনে ১৮৯৯ চনৰ মাজভাগত বিহু নিষিদ্ধকৰণ কৰি আদেশ জাৰি কৰিছিল। সেই নিষিদ্ধকৰণ বিৰুদ্ধে প্ৰতিবাদ জনাবলৈ নাগাঁৱৰ পুৰণি ওদমৰ আদল দাসৰ নেতৃত্বত ঢুলীয়া মইমত টাটিঙা বৰা আৰু তেওঁৰ নাচনী ভনীয়েক চেনিমাটিক লগত লৈ গুৱাহাটীলৈ আহি এঘণ্টা সময় জিলাধিপতিৰ বাসভৱনৰ সম্মুখত বিহু নাচ নাচিছিল। তিনিও গৰাকীৰ ওজৰ-আপত্তি শুনি বৃটিছ চৰকাৰে ১৮৯৯ চনৰ শেষভাগত বিহু নিষিদ্ধকৰণৰ প্ৰস্তাৱ তুলি ল’বলৈ বাধ্য হৈছিল। লক্ষীমপুৰ জিলাতো বিহু নিষিদ্ধকৰণৰ প্ৰচাৰ পৰিছিল। বাতৰিটো পাই জিলাখনৰ বিহুৱা-বিহুৱতীসকল ৰঙত ফাটি পৰিছিল; বিহুৱতীসকলে বিধানমেৰে বৃটিছৰ বিৰুদ্ধে প্ৰতিবাদ সাব্যস্ত কৰিছিল; তওঁশাল এৰি মেখেলা কোঁচাই চোঁছ লৈছিল বৃটিছ বিহুৱালৈ বুলি।



জিলাখনৰ বিহুৱতীসকলে বৃটিছ চাহাবলৈ ভয় নকৰি বিহু নিষিদ্ধকৰণৰ বিৰুদ্ধে যে প্ৰতিবাদ সাব্যস্ত কৰিছিল সেই সন্দৰ্ভত জিলাখনত প্ৰচলিত পুৰণি বিধানমতো উল্লেখ পোৱা যায়। যেনে—

“ঢাপে ঢাপে চৰিলে ঢাপলিকা চৰাইটি
বাঘলৈয়ো নকৰে ভয়,
লক্ষীমপুৰ জিলাৰ সোলেঙী গাভৰু
চেহাবলৈ নকৰে ভয়।”

এনেধৰণৰ প্ৰাকৃতিক, ঐতিহাসিক, সাংস্কৃতিক, ধৰ্মীয় আৰু সংগ্ৰামী ঐতিহ্যৰে চহকী অবিভক্ত লক্ষীমপুৰ জিলাৰ গাঁৱে-ভূঞা অতি মানোমোহা প্ৰাকৃতিক পৰিবেশত ৰঙালী বিহু উদ্‌যাপন কৰা হয়। অবিভক্ত জিলাখনৰ কেঁকুৰি, বেৰেজীয়া, পানীগাঁও, ঘিলামৰা, গন্ধীয়া, ঘাৰমৰা, জোনাই, কমেও পাঁচটা ডাঙ্গিমাৰ প্ৰয়োগ ঘটে। এনে ধৰণৰ জাতনমৰ চিচিবৰ গাঁও, বৰদলনি, নাৰায়ণপুৰ, বিহপুৰীয়া, ধলপুৰ, সৈতে বিহুৱা-বিহুৱতীসকলে নাচটো কটন কাম যদিও পহমৰা, নাওবোতা, আজাদ, বাটমাৰী আদিতো ৰঙালী বিহু পৰম্পৰা আৰু পৰিবেশনৰ পুৰণি ঐতিহ্য বিদ্যমান। পুৰণি সুৰৰ বিধান আৰু পুৰণি নাচন ডাঙ্গিমাও এই অঞ্চলসমূহৰ বিহুৱা-বিহুৱতীসকলৰ মাজত বিদ্যমান। ঢুকুৰাখনৰ ফটিকিক কেন্দ্ৰ কৰি কিছুমান জাতনম প্ৰচলিত আছে যিবোৰৰ মাজত সামাজিক, সাংস্কৃতিক আৰু ভৌগোলিক ঐতিহ্য জিলিকি উঠিছে। যেনে—

“এ লিলিং লালাং কচুশাকত তেল নাই
ঢুলীয়া কাংকান ঐ নাচনী মকন যিদাংদাং, নীলমণি
দাং
লামডিং লতপ ঐ নাচনী মণিৰাম চতপ ঐ

হাতীয়ে মাউতক পলুৰাই নিলেগৈ ম’হুলি চাপৰিলে।
সৰুটি অ’ সৰু সৰু বেঙেনাৰ পাত,
লোণ মাৰো গাত চূণ মাৰো গাত;
চেহাবনী ছেৰালীৰ বিহা নাই গাত
পানী আনি ভাত ৰান্ধি নোখোৱাৰ জাত।
লৌ লৌ লৌগুটি টৌ টৌ চৌগুটি
উয়ে খালে গোৱে খালে ঠাক ঠাক ঠাক।”

এই বিধানমটিত (জাতনাম) মিচিং ঢুলীয়া (হুলীয়া কাংকান), মণিৰাম দেবান (মণিৰাম চতপ), লামডিং জচন (লামডিং লতপ), ম’হুলি চাপৰি, বিহা আদি বিভিন্ন প্ৰসঙ্গ উল্লেখ কৰা হৈছে। দেখিবলৈ সন্দেহহীন শব্দ আৰু খণ্ডকাৰে সমৃদ্ধ বিহু নামসি সৈতে ঢোল তিলিা ছেও আৰু নাচনমৰ কমেও পাঁচটা ডাঙ্গিমাৰ প্ৰয়োগ ঘটে। এনে ধৰণৰ জাতনমৰ চিচিবৰ গাঁও, বৰদলনি, নাৰায়ণপুৰ, বিহপুৰীয়া, ধলপুৰ, সৈতে বিহুৱা-বিহুৱতীসকলে নাচটো কটন কাম যদিও পহমৰা, নাওবোতা, আজাদ, বাটমাৰী আদিতো ৰঙালী বিহু পৰম্পৰা আৰু পৰিবেশনৰ পুৰণি ঐতিহ্য বিদ্যমান। পুৰণি সুৰৰ বিধান আৰু পুৰণি নাচন ডাঙ্গিমাও এই অঞ্চলসমূহৰ বিহুৱা-বিহুৱতীসকলৰ মাজত বিদ্যমান। ঢুকুৰাখনৰ ফটিকিক কেন্দ্ৰ কৰি কিছুমান জাতনম প্ৰচলিত আছে যিবোৰৰ মাজত সামাজিক, সাংস্কৃতিক আৰু ভৌগোলিক ঐতিহ্য জিলিকি উঠিছে। যেনে—

“ম’হৰ নাকী ঘোঁৱাৰ লেকাম
দিচাংমুখত জাহাজ ৰথাম
চাৰিআলিত চাহৰ দোকান
বাটত পালে গুতামক জোকাম
নুশ্বাদেই নুশ্বাদেই

বাতিবিহ চাবলৈ
বাতিবিহ চাবলৈ যাম।”

কেল বিক্ৰাম বা জ্ঞানদামৰ ক্ষেত্ৰতেই নহয়, নাচৰ ভঙ্গিমাৰ ক্ষেত্ৰতো জিলাখনত স্বকীয়তা লক্ষ্য কৰা যায়। বিশেষকৈ গাভৰু বা বোৰবীৰ টকা বিহ পৰিবেশনৰ সময়ত বা মুকলি বিহত বিহটীয়ে নাচৰ সময়ত 'আগ ফালে হাওলি কঁকাল ভঙা আৰু তালৈ তালৈ হাতদুখন পিছফালে নি কঁকালটো এবাৰ খামোচ মাৰি ধৰা, এবাৰ এৰি দিয়া' ভঙ্গিমাটো মূলতঃ ফাটবিহ, বাতি বিহ আদিত অতীতৰে পৰা পৰিবেশন কৰিছিল। পিছত এই ভঙ্গিমাটো সমগ্ৰ লক্ষীমপুৰ জিলাৰ নাচনীয়ে অনুসৰণ কৰিবলৈ লয়। এইেই শতিকাৰ প্ৰথম ভাগৰ পৰা অসমৰ কিছুমান বিহতলীয়া বা দুৰদৰ্শনৰ পৰ্গত কিছু সাংখ্যক নাচনীয়ে এই ভঙ্গিমাটো পৰিবেশন কৰালৈ চাই ব'ব পাৰি যে সেয়া হাতেও অবিভক্ত লক্ষীমপুৰ জিলাৰ নাচনীয়ে ভঙ্গিমাটোই প্ৰতিফলন।

অবিভক্ত লক্ষীমপুৰ জিলাত অনেক স্থায়ী বিহতলী আছে যিবোৰ প্ৰাকৃতিক সৌন্দৰ্যৰে পৰিপূৰ্ণ। তেনে বিহতলীৰ উদাহৰণ হ'ল ফাটবিহতলী, ক্ৰিন্দন বিহতলী, বোৰজীয়াৰ ১নং সোণাতলী গাঁৱৰ চাফপীয়াডোবা বিহতলী, গোহাঁইবাৰ বিহতলী আদি। স্থায়ী বিহতলী নথকা ঠাইত অস্থায়ীভাৱে নিৰ্মাণ কৰা বিহতলীসমূহো প্ৰাকৃতিকভাৱে সজাই তোলা হয়। ক'বৰাত মঞ্চবিহৰ আয়োজন কৰিলেও সেইবোৰতো অবিভক্ত জিলাখনৰ বিহৰ ঐতিহ্য সুৰক্ষিত কৰাত গুৰুত্ব প্ৰদান কৰা হয়। অসমত মহানপৰীয়া মঞ্চবিহৰে বঙালী বিহৰ দিক্ৰান্তিকৰণ আৰু প্ৰসংগ যজ্ঞ আৰম্ভ কৰাৰ বিপৰীতে অবিভক্ত লক্ষীমপুৰ জিলাৰ মঞ্চবিহৰ উদ্যোক্তাসকলে বিহৰ ঐতিহ্য বক্ষা কৰাৰ ক্ষেত্ৰত শেনৰ দৃষ্টিৰে কাম কৰা দেখা যায়। অৱশ্যে অজ্ঞতা আৰু দৃষ্টিভংগীৰ ভাবতম্বাৰ বাবে অবিভক্ত জিলাখনৰ দুই-এক মঞ্চবিহৰে নগৰীয়া বিহক অনুসৰণ কৰাত বিহৰ গৰিমা কিছু পৰিমাণে বিলুপ্তও হৈছে। এই দিশত সচেতন মহলে দৃষ্টি নিৰ্দ্দেশ কৰা উচিত।

অবিভক্ত লক্ষীমপুৰ জিলাখন আহোম, চুতীয়া, মিচিং, সোণোৱাল, কছাৰী, ঠেঙাল কছাৰী, বড়ো, কোচ, কৈৱৰ্ত, কলিতা, ব্ৰাহ্মণ, কায়স্থ, চাহ জনগোষ্ঠী আদি জনগোষ্ঠী বসতিধৰ্মী। এই জনগোষ্ঠীসমূহে স্বকীয় নিয়ম আৰু পৰম্পৰাৰ মাজেৰে বঙালী বিহ পালন কৰিলেও বিহ পৰিবেশনত উমহতীয়া বৈশিষ্ট্য লক্ষ্য কৰা যায়। এই বৈশিষ্ট্য বক্ষা কৰাত জিলাখনৰ ইছলামধৰ্মীসকলেও বিশেষ ভূমিকা পালন কৰি আহিছে। বিশেষকৈ লক্ষীমপুৰ নগৰক কেন্দ্ৰ কৰি অনেক মুছলমানলোকে নিজকে অসমীয়া জাতি শক্তিশালী অশ্বীলাব বুলি ভাবি বঙালী বিহ উদ্যোপনৰ মাজেৰে বিহৰ ধৰ্মনিৰপেক্ষ ঐতিহ্যক সুৰক্ষিত কৰাত সক্রিয়ভাৱে অৰিহণা যোগাই আহিছে। মৌলবান্দী চিন্তাৰ বিপৰীতে লক্ষীমপুৰ জিলাৰ মুছলমানসকলে বিহৰ মাজেৰে উপৰ আৰু প্ৰগতিশীল চিন্তাৰ বিকাশ সাধন কৰাৰ ভূমিকা নিৰ্দ্দেশ্যে উল্লেখনীয়। সেয়ে ইছলামধৰ্মীসকলৰ পৰা আৰম্ভ কৰি আহোম, চুতীয়া, কোঁচ, কৈৱৰ্তলোকে সকলো জনগোষ্ঠীৰ লোকে অবিভক্ত লক্ষীমপুৰ জিলাৰ বিহৰ ঐতিহ্য সুৰক্ষিত আৰু বিকশিত কৰাৰ মাজেৰে অসমীয়া সংস্কৃতিৰ বৰবৰে ভঁৰাল চহকী কৰাত যি ভূমিকা পালন কৰি আহিছে সেয়ে সমগ্ৰ অসমবাসীয়েই আদৰ্শনীয় হোৱা উচিত। তদুপৰি বিহৰ সৈতে ইতিহাস, প্ৰকৃতি, ঐতিহ্য আদিৰ সম্পৰ্ক বিহৰে অবিভক্ত লক্ষীমপুৰ জিলাত সুৰক্ষিত হৈ আহিছে সেয়ে সামগ্ৰিকভাৱে বিহৰ সুৰক্ষা চিন্তাৰ ক্ষেত্ৰত আৰ্হি হ'ব পাৰে সেই আৰ্হি নিশ্চিতভাৱে জিলাখনৰ গাঁও-ভূঁইৰ বিহৰ পৰম্পৰা ঠাঁইৰ, মুকলি বিহ, টকা বিহ আদিৰ মাজেৰে সুৰক্ষিত হৈ আহিছে আৰু তেনে সুৰক্ষাৰ ক্ষেত্ৰত আনুষ্ঠানিকভাৱে উদ্যোপনৰ ফাটবিহ, মাছঘোৱাৰ বাতি বিহ, গোহাঁই গাঁৱৰ কুকুৰা বিহ আদিয়ে ঐতিহাসিক ভূমিকা পালন কৰি আহিছে।

লেখকৰ ঠিকনা— প্ৰবন্ধা, ক্ৰিন্দন অৱ ৰেঞ্জ
ইনষ্টিটিউট অৱ ইঞ্জিনিয়াৰিং এণ্ড টেকন'ল'জী, যোৰহাট-১

ফাট বিহত ঢকুৱাখনাৰ আৰ্থ-সামাজিক আৰু ৰাজনৈতিক প্ৰভাৱ : এটি নিৰীক্ষণ

ড° চন্দ্ৰনাথ বৰুৱা

তাহানিৰ ভূগোলত উল্লিখিত ঢকুৱাখনা ঠাইয়েই অৰ্থ-সামাজিক দৃশ্যমান নহয়। খালা সামগ্ৰীকে ধৰি মানুহৰ চিন্তা-চৰ্চা, ধৰণ-কৰণ, শিক্ষা, অৰ্থনীতি, ৰাজনীতি জনগণনি প্ৰতিটো ক্ষেত্ৰতেই পৰিৱৰ্তন পৰিলক্ষিত হয়। আনকি প্ৰাকৃতিক দুৰ্যোগে প্ৰধানকৈ বানপানী আৰু বহনীয়াৰ প্ৰবলতাই ঢকুৱাখনাৰ ভৌগোলিক আয়তনকো সঙ্কোচন ঘটাইছে। ১৯৯৮ চনৰ ৩ জ্যৈষ্ঠৰফৰ আবহবৌমাৰ ব্ৰহ্মপুত্ৰৰ বানে পূব ঢকুৱাখনা, মাতমৰা, দাধৰা, খেৰকটা গাঁও পঞ্চায়ত এলেকাৰে হাজাৰ হাজাৰ বিঘা সেনতলী মৰুভূমিত পৰিণত কৰিলে। সামগ্ৰিকভাৱে ১৮৮ৰ বানে সমগ্ৰ ঢকুৱাখনাৰ আৰ্থ-সামাজিক ভেটিটোকে নশকৰ্তাৱা কৰি প্ৰশংসা কৰা যাবোৰে সুদীৰ্ঘ সোণবটা বহুত তদনীন্তন শিশুনাৰ্থী আৰু বৰ্তমানৰ পৰিৱৰ্তনকামী জন প্ৰতিনিধি গৰাকীৰ বানধৰনীয়া আৰু বানবিধগুণ সকলৰ পুনঃস্থাপনৰ ক্ষেত্ৰত সমায়োচিত হস্তক্ষেপ প্ৰত্যক্ষ কৰা নাই। বানপানীয়ে সৃষ্টি কৰা মৰুভূমি সৰুশ মাটিত স্বকীয় কৃষ্টি আপু, সাজ, চুজ কৰা জৈয়াৰ কৰি খাবলৈ ইয়াৰ বাবে প্ৰয়োজনীয় উপাদান উৰ্বৰী পিঠা প্ৰস্তুত কৰিবলৈ উৰ্বৰী গছ, লতা-তৃণ বিলুপ্ত হ'ল। কৃষি, মুগা সূতা, পাট সূতা আৰু এৰীৰ বাবে থকা পূৰ্ব পৰিবেশ হ্ৰাস পাব ধৰিছে। পাট সূতা আৰু মুগা কাপোৰৰ দাম আকাশলগ্নী হোৱাত সাধাৰণ মহিলা বা যুৱক-যুৱতীয়ে মুগা সাজ পিন্ধি বিহলৈ ওলাব নোৱাৰে। চৰণীয়া পথাৰ আৰু ঘাঁহ-কৰ অভাৱত আগৰ হাবত গ্ৰামাঞ্চলৰ মানুহে গৰু-ম'হ পাহিবলৈ বাদ দিছে। গ্ৰামাঞ্চলত পশুখন কমি আহিছে। ম'হৰ শিক্তৰ পেপা, জেল, বান্দা যন্ত্ৰ শিল্প ভিত্তিক হোৱাৰ বাবে কম আয়ৰ গ্ৰামা সংস্কৃতিৰ লোকৰ বাবে আগৰ দৰে সেই সামগ্ৰীৰেব সহজলভ নহয়। এতিয়া বিহৰ ঠৈকো পাউডাৰ গাখীৰ মিহলাই প্ৰস্তুত কৰিব লগা হৈছে। এনে পৰিস্থিতিৰ প্ৰত্যাহান হিচাপে বিহৰ উপায় অহলফন কৰাৰ প্ৰবণতা ৰাইজৰ মাজত লক্ষনীয়াভাৱে বৃদ্ধি পাইছে। বানপানীৰ পৰা পৰিহাৰণ পাবৰ বাবে পৰম্পৰাৰ বিপৰীতে আংশিকভাৱে হ'লেও অনামিচিং, অনাদেউৰী লোকে সাধানুসৰি চাংথৰ সংস্কৃতি গ্ৰহণ কৰিবলৈ বাধ্য হৈছে। এই পৰিৱৰ্তিত পৰিবেশ পৰিস্থিতিক আওকাণ কৰি ঢকুৱাখনাৰ বহু বিভক্ত সমাজখনে স্বকীয় কৃষ্টি-সংস্কৃতিক বক্ষা আৰু আদৰ কৰিবলৈ এৰা নাই। ঢকুৱাখনাৰ ভিন্ন জনগোষ্ঠী লোকে বিহ কৃষ্টিৰ অন্যতম ৰঙালী বিহক বুকুৰ আমটু হিচাপে আদৰ কৰি আহিছে। গাঁৱবোৰলৈ ঐতিহ্যৰে চহকী ঢকুৱাখনাত ক্ষেত্ৰ বলি কৰি ঐতিহ্যপূৰ্ণ ফাটবিহ বিনন্দীয়া প্ৰাকৃতিক পৰিবেশৰ লগত যোৰ পাতি উদ্যোপন কৰি আহিছে। মানুহৰ অৰ্পণ সৃষ্টিয়েই হৈছে কৃষ্টি-সংস্কৃতিত সমাজৰ আৰ্থ-সামাজিক আৰু ৰাজনৈতিক প্ৰভাৱ প্ৰতিফলন ঘটে। ফাট বিহতো ইয়াৰ প্ৰভাৱ পৰাটো স্বাভাৱিক। মিকি নহওক, এই লিখনিত ফাটবিহত বৰ্তমান ঢকুৱাখনাৰ আৰু ইয়াৰ উপকণ্ঠীয় অঞ্চলৰ আৰ্থ-সামাজিক আৰু ৰাজনৈতিক বাতাবৰণৰ প্ৰভাৱ পৰিহেঁনে নাই এই প্ৰশ্নৰ উত্তৰ প্ৰতিপন্ন কৰাৰ প্ৰয়াস কৰা হৈছে।

সম্প্রতি চকুবাখন্দৰ জনগাঁঠিনিলে লক্ষণীয় ভাৱে পৰিৱৰ্তন আহিছে। কৃষি, বাণিজ্য, ব্যবসায়, চাকৰি-বাকৰি, গড়া বহনীয়া, বানপানী আৰু আভ্যন্তৰীণ প্ৰবন্ধন এই পৰিৱৰ্তনৰ একো একোটা কাৰণ। চকুবাখন্দা আৰু ইয়াৰ উপকণ্ঠীয় এলেকাত স্থায়ীভাৱে বাস কৰি অহা দেউৰী, সোনোৱাল কছাৰী, কৈৱৰ্ত, চুতীয়া, মিচিং, আহোম, কোঁচ, কলিতা, বামুণ, নেপালী, বঙালী, ৰাজস্থানী, বিহাৰীআদি ভিন্ন জাতি-জাণগোষ্ঠীয় লোকে স্বকীয় কৃষ্টি-সংস্কৃতি সংৰক্ষণ কৰি কৃষ্টি-সংস্কৃতিৰ পথাৰখন অতীজৰ পৰা জাতিস্বাক্ষৰ কৰি ৰাখিছে। এই ভিন্ন কৃষ্টি-সংস্কৃতিৰ মাজতে গঢ় লৈ উঠিছে উচ্চ সাংস্কৃতিক মহামিলন। আমাৰ তিনিটা বিহুৰ সুকীয়া বৈশিষ্ট্য আছে। পৃথক পৰিবেশ আৰু ঋতুত এই বিহু পালন কৰা হয়। স্বয়ং পৰিৱৰ্তন আৰু কিলনীয়া প্ৰাকৃতিক ৰূপ সজাই ৰঙালী বিহুৰ অংশ প্ৰত্যেকজন অসমীয়ক আঙুলি টোৱে বুকাই পেলায়। এনেয়ে ৰঙালী বিহু তাতে উচ্চ হাজত দিয়ে, আবেগৰ মাত্ৰা ব্যায়- ফাট বিহুৰে। ৰঙালী বিহুৰ গৰ্ভতে ফাট বিহুৰ সৃষ্টি। শিগত সময় চোৱাত ফাট বিহুৰ কেন্দ্ৰ কৰি অসমৰ বিভিন্ন কাৰুতে-পাৱে, বিহুখনত ফাট বিহুৰ উপলক্ষ প্ৰকাশিত আৰ্হি মন্থনৰে বিহুৰ লিখা মেলা প্ৰকাশ পাইছে। আনকি ফাট বিহুৰ ওপৰত গবেষণা কৰি সমন্বয় ভাৱে তত্ত্ব গ্ৰহণ কৰিছে। গতিকে ফাট বিহুৰ ওপৰত অধিক ব্যাখ্যা নিশ্চয়োজন।

সেয়েহে লিখনিৰ এই অংশত ফাট বিহুৰ চকুবাখন্দাৰ আৰ্থ-সামাজিক অৱস্থাৰ প্ৰভাৱ উপলব্ধ কৰাৰ পূৰ্বে আৰ্থ-সামাজিক ধাৰণাটো প্ৰথমে বুজা যাওক। সৰল অৰ্থত আৰ্থ-সামাজিক ধাৰণাই বহিৰ্জ্ঞ আৰ্থিক অৱস্থাকে বুজায়। এই অৱস্থাতো দুৰ্বলো হ'ব পাৰে অথবা সমৰ্থৱানো হ'ব পাৰে। কৃষি, বাণিজ্য, জীৱন-জীৱিকা, সা-স্বাস্থ্য, আৰ্থিক স্বেচ্ছা, কৰ্মৰ সুযোগ-সুবিধা ইত্যাদি। উন্নীত প্ৰশ্ন সমূহ যি সমাজ জীৱনত ইতিবাচক মনলগুও প্ৰতিষ্ঠা লাভ কৰিছে সেই সমাজখনৰ আৰ্থিক স্বচ্ছলতা আছে বুলি ধৰা হয়। আমাৰ দেশৰ কৰ্মচাৰী আৰু সম্পদশালী লোকৰ আয় অন্য়ান্য লোকৰ আয় মিলি কৰি দেশৰ ১২% কোটি মানুহৰ জন্মনি গড় আয় নিৰ্দ্ধাৰণ কৰা পদ্ধতিয়ে প্ৰকৃত জন্মনি আয়ৰ উল্লেখ দিব নোৱাৰে। প্ৰতিজন মানুহৰ আয়ৰ ভিত্তিতহে আৰ্থ-সামাজিক স্থিতি নিৰ্দ্ধাৰিত হ'ব লাগে। অন্যান্য ঠাইৰ বিপৰীতে চকুবাখন্দাৰ আৰ্থ-সামাজিক পৰিস্থিতি সৰ্বোচ্চকৰা। নিচিন্তো পুৰা ৭-৮ বজাত চকুবাখন্দা চাৰিআলিত হাতত লা, অন্যান্য স্থানীয়া লৈ মজুৰি কৰিলে অল্প মন্থৰ্ধনিক দেখিলেই অনুমান স্থায় সাধনৰ মানুহৰ আৰ্থিক পীসতা। ইতিমধ্যে বনভ্ৰমণতা সম্পৰ্কত বৈহুৱাই। ইয়াৰ উপৰিও বায়ৱ্যাতন পক্ষানপত্তা দোহাই দি

চকুবাখন্দাৰ বজাৰখন। ব্যাপক হাৰৰ শিক্ষিত-অৰ্ধ শিক্ষিত নিৰ্দুৰা সমস্যা, কৃষিত অভ্যন্তৰীণ স্থিৰতা, উৎপাদিত কৃষি ফচলৰ পানীমুলা, চৰকাৰী আঁচনিৰ দুৰ্নীতি, চৰকাৰী সাহায্য অৱলুপ্তি ইত্যাদি কৰ্ম-কাণ্ডই বহিৰ্জ্ঞ জুৰুলা কৰিছে। বহিৰ্জ্ঞ হাতত টকা নাথাকিলে শিল্প-বাণিজ্য স্থিৰ নহ'ব? সাৰ্বজনীন সামৰ্থবান আৰ্থ-সামাজিক অভাৱে কৃষ্টি-সংস্কৃতি বিকৃত প্ৰভাৱ পেলায়। কৃষ্টি-সংস্কৃতি অধিকাৰ মানৱ অধিকাৰ অন্তৰ্ভুক্ত। আৰ্থিকভাৱে জুৰুলা লোকে ক্ৰমাগত কৃষ্টি-সংস্কৃতি প্ৰতি শ্ৰদ্ধা, আনৰ, অনুভূতি হেৰুৱাই পেলায়। দেশৰ ৭৫ শতাংশ লোকৰ যদি সৈনিক উপাৰ্জন বিশ-পশ্চি টকা হয় তেনেলোকে জীয়াই থকাটো বেচি গুৰুত্ব দিব কৃষ্টি-সংস্কৃতি পিনে চাব।

বিহু কৃষ্টিত বিহুৰ আৰ্থ-সামাজিক অৱস্থাৰ প্ৰভাৱ দেখিবলৈ পোৱা গৈছে ঠিক তেনেধৰণে ৰাজনৈতিক ক্ৰিয়াকণ্ডইয়ো এই ক্ষেত্ৰত গুৰুত্ব লাভ কৰে। কৃষ্টি-সংস্কৃতি মন্থৰ সৃষ্টি। এই কৃষ্টি সংস্কৃতি পৰাপক্ষত ৰাজনৈতিক প্ৰভাৱৰ পৰা মুক্ত হোৱাটো যুক্তি দৰ্শাই তত্ত্বও উদ্ভাৱন কৰা হৈছে। বিহুটো আচলতে বিতৰ্কিত। ৰাজনীতি মানে ক্ষমতা ৰাজনীতিৰ অৱস্থিতিয়ে, ৰাজনৈতিক মূল্যবোধে সামাজিক চৰিয়ে গঢ় দিয়ে। কৃষ্টি-সংস্কৃতি ৰাজনৈতিক ব্যবস্থাত উপৰিসৌধ। সেয়েহে সমাজ এখনৰ উৎপাদন ব্যবস্থাই বা সম্পৰ্কই সামাজিক ইতিহাসৰ গতিধাৰা নিৰ্দ্ধাৰিত কৰে অৰু নিয়ন্ত্ৰণ কৰে।

ৰাজনৈতিক আৰ্থিক মেয়াদ বেবোৰে দাবী কৰিছিল যে, বুঢ়ৈকৈ আৰু জাৰ্মানিত হোৱা পুঁজিবান বিকাশৰ অন্তৰ্গত প্ৰটেষ্টেণ্ট মূল্যবোধ জড়িত হৈছে। সকলো ক্ষেত্ৰতেই মূল্যবোধৰ প্ৰভাৱ থাকে। সেয়েহে ফাট বিহুটো সাম্প্ৰতিক সময়ৰ আৰ্থ-সামাজিক আৰু ৰাজনৈতিক প্ৰভাৱ জড়িত ধকাটো স্বাভাৱিক। ফাট বিহু প্ৰজ্ঞতি, পৰিচালন, সা-স্বাস্থ্য, নাজ-পোচাক, অতিথি-অভ্যাগত, বক্তৃতা, গীত মাতটো সামাজিক আৰু ৰাজনৈতিক মূল্যবোধৰ প্ৰভাৱ পৰিলক্ষিত হয়। সহনশীলতা চকুবাখন্দাবাসীৰ আত্মতীয়া বৈশিষ্ট্য। এই গুণৰ বাবে ভিন্ন আৰ্থ-সামাজিক আৰু ৰাজনৈতিক মতানুগত লোক একাবদ্ধ হৈ ভাতৃত্বৰ এনাজৰীৰে বাধ খাই ফাট বিহু উদযাপন কৰি ঠাইডোখৰ আৰু এই কৃষ্টিক মহিমামণ্ডিত কৰি ৰখা কাৰ্য প্ৰশংসনীয়।

লেখকৰ টিকা—
অৱসৰপ্ৰাপ্ত মুৰব্বী অধ্যাপক, চকুবাখন্দা মহাবিদ্যালয়,
চকুবাখন্দা

বিহুগীত নদী আৰু ঠাইৰ নাম

কুঞ্জল কুমাৰ গগৈ

বিহু অসমীয়া জাতিৰ দাপোণ স্বৰূপ। বিহুৰে অসমত বাস কৰা বিভিন্ন জাতি-জনজাতিৰ মাজত সম্বন্ধ ঘটায়। ফাগুনত নাঙঠ হৈ পৰা গছ-গছনিয়ে ন-সাজ পিন্ধিলে, বিভিন্ন প্ৰজাতিৰ ফুলবোৰ ফুলিলে, সেউজীয়া পাতবোৰৰ তলত কুলি চৰাই জনীয়ে শুৱলা গীত জুৰিলে ব'হাগ অহা বতৰা পায় অসমবাসীয়ে। গাৱৰ চুকে-কোণে, নগৰে-চহৰে, ঢোল পেঁপা গগণা আদিৰ শব্দত ৰজনজনাই উঠে। শব্দবোৰ তালত জীয়াৰী-বোৱাৰী, ডেকা-বুঢ়া আদি কবি কণ-কণ ল'ৰা-ছোৱালীয়েও বিহুগীতৰ সুৰত বিভিন্ন ভাংগীত নৃত্য দিয়ে। এই বিহুগীত সমূহ চাৰিশৰীয়া একো একোটা অলংকাৰ। ইয়াৰ প্ৰথম দুটা শাৰীত থাকে উপমা, পিছৰ দুটা শাৰীৰে অৰ্থ প্ৰকাশ কৰে।

বৰ্তমান সময়ত মূল্যবুদ্ধি, গুলি-বাৰুদত কেঁচা তেজে ৰাজলী, ধৰ্ম-হত্যা আদি বিভিন্ন সময়্যৰে জৰ্জৰিত অসমখন। তথাপিও অসমবাসীয়ে দুখ-বেদনাবোৰ পাহৰি হেঁপাহে ৰঙালী বিহুটো উলহ-মালহে উদযাপন কৰে। প্ৰেম-প্ৰীতি, বিহু-মিলন বিহুগীত সমূহত থকা উপৰিও অসমৰ নদ-নদী, পৰ্বত-পাহাৰ, গছ-লতা, ফুল-ফল, চৰাই-চিকিত, জীৱ-জন্তু বিভিন্ন ঠাই নাম আদি উপমা লৈ বিহুগীত সমূহ সৃষ্টি হৈছে। প্ৰথমে উজনি আৰু মধ্য অসমত বিহুগীত সমূহ প্ৰচলিত আছিল যদিও বৰ্তমান সময়ত দেখা যায় শদিয়াৰপৰা ধুবুৰীলৈকেও প্ৰসাৰতা লাভ কৰা। এই বিহুগীত সমূহ উজনি অসমৰ প্ৰাকৃতিক পৰিবেশ লৈ সৃষ্টি হৈছে। যাৰ বাবে বিহুগীত সমূহত উজনি অসমৰ নদ-নদী আৰু ঠাই নাম সমূহ সৰহ সংখ্যক ব্যবহাৰ হোৱা পৰিলক্ষিত হয়।

অসম নদী মাতৃক দেশ। অসমৰ সমাজ আৰু সংস্কৃতিৰ লগত ব্ৰহ্মপুত্ৰ আৰু ইয়াৰ উপনৈবোৰৰ সম্পৰ্ক অতিম। ব্ৰহ্মপুত্ৰৰ পূৰ্বণি নাম 'লৌহিত' বা 'লুইত'। অসমৰ গাৰে-ডুওয়ে, নগৰে-চহৰে ব্ৰহ্মপুত্ৰক 'লুইত' নামটি সকলোৰে মুখত জনপ্ৰিয়তা লাভ কৰে। লগতে 'বৰনৈ' নামটিবোৰে ব্যবহাৰ কৰা দেখা যায়। এই লুইত খন অসমৰ সমাজ জীৱনৰ সৌন্দৰ্য আৰু প্ৰাচুৰ্যৰ প্ৰতীক। লুইত লগতে ইয়াৰ উপনৈসমূহ

অসমৰ ডেকা-গাভৰু বহু আপোন। মনৰ গভীৰতাও থকা ং ফোভ, প্ৰেম-পীৰীতি-বিহু, বিহুৰে বহুপাৰোৰ হিয়া উজৰি ডেকা-গাভৰুৰে উজাই দিয়ে অসমৰ বিভিন্ন নৈবোৰৰ বুকুত। গতিকে নদীবোৰৰ লগত বিহুগীত সমূহৰ সম্পৰ্ক ছিঁড়ি নোৱাৰা। সেয়ে বিহুগীত সমূহত ব্ৰহ্মপুত্ৰ নদীখনৰ বিশালতা আৰু গভীৰতাক সমান জনাইছে—

ব্ৰহ্মপুত্ৰৰ পাৰে বৰ্হমথুৰি এজুপি
আমি খৰি লুৰা ঠাই,
ব্ৰহ্মপুত্ৰৰ সেৱতা উজাই নিনিবা
তামোল দি মাতোতা নাই।
উচ্চাৰণৰ জটিলতা বাবে বিহুগীত সমূহত ব্ৰহ্মপুত্ৰ শব্দটো প্ৰয়োগ কৰম।
ইয়াৰ পৰিৱৰ্তে 'লুইত' শব্দটো ব্যবহাৰ বেছি। 'লুইত' ক উপমা হিচাপে লৈ সৃষ্টি হোৱা বিহুগীত সমূহত ডেকা-গাভৰু মনৰ বাসনা সমূহ উমান পোৱা যায়—
লুইতৰ শুৱনি বৰেকৈ চাপৰি
সৰণৰ শুৱনি তৰা,
ভিতৰি ভিতৰি লোকলে পীৰীতি
মুখেৰে চুপতি মৰা।
লুইতৰ উপনৈসমূহ দিখৌ, সোৱণশিৰি, জাঁজী,

ভোগদৈ, দিহিং, দিচাং, ধনশিৰি, বঙাইন আদি। এই ইতিহাস
 প্ৰসিদ্ধ নদীবোৰৰ নামক লৈও বিষ্ণীত সমূহৰ সৃষ্টি হৈছে।
 সোমাইক দেখা পাই মনৰ চঞ্চলতা আৰু বেজবত দিখৌ
 নৈক উপমা লৈ বিষ্ণীতত গাইছে এনেদৰে—

দিখৌত গুমগুমালে কোম্পানীৰ জাহাজে
 টেকীত গুমগুমালে থোবা,
 বুকুত গুমগুমাই দেহা চিত্ৰচিত হৈ
 সোমাইক দেখিবৰে পৰা।

সোমশিৰি নদীক উপমা হিচাপে লৈও বিষ্ণীত সৃষ্টি
 হৈছে। বাসনা জুইয়ে জ্বলাই থাকে প্ৰেমিক-প্ৰেমিকাৰ হৃদয়।
 নৈ কাষত থকা বালিৰ মাজৰপৰা বালিছল বুলি দুঃসাধ্য
 সাধন কৰি পোৱা অনন্দ আৰু জীৱন গঢ়া সাপোনবোৰ
 প্ৰকাশ পাইছে—

সোমশিৰি বালিতে কোনে সোণ কামলে
 বালিৰ বালিছলা হুই,
 তুমি চোৱা আমালৈ আমি চাওঁ তোমালৈ
 হৃদয়ত একুশা জুই।
 ইতিহাস প্ৰসিদ্ধ নদীবোৰক উপমা হিচাপে
 লৈ সৃষ্টি হোৱা বিষ্ণীত সমূহত যৌবন, প্ৰেম-পিবীতি,
 ভেকা-গাভৰুৰ আগেয়ে ভবা চিত্ৰখন সুন্দৰ ভাৱে লিখি ধৰিছে—

ৰঙা নৈ শুকালে মাছৰে বেজবত
 দিহিং শুকাইছে কিয়?
 মই সোমাই শুকাইছোঁ তোমাৰে বেজবত
 তুমি সোমাই শুকাইছোঁ কিয়?

বিষ্ণীতত এনেদৰে উজনি অসমৰ
 নদীসমূহ উদ্ৰেগ থকা উপৰিও ইতিহাসৰ সমল থকা উজনি
 অসমৰ ঠাই সমূহৰ নামও বিষ্ণীতত পোৱা যায়। ইতিহাস
 প্ৰসিদ্ধ যোৰহাট ঠাইখনৰ গৌৰৱ, বাট-পথ আৰু ঠাইখনৰ
 বৈশিষ্ট্য এনেদৰে বিষ্ণীতত প্ৰকাশ পাইছে—

গৈ নো গৈ থাকিলে ওৰকে নপৰে
 যোৰহাটৰ চেউনি আলি,
 মোকে দেখুৱাই তামোল কাটিছিলি
 কেনটো সতেৰে খালি।

উজনি অসমৰ আন এখন ঠাই টায়ক
 টায়কৰ বেজৰ প্ৰভাৱ বিষ্ণীতত পোৱা যায়—
 জকাইলৈ গৈছিলো খালে ম'হ জোকে
 ৰখাব নোৱাৰো তেজ,

খৰকৈ যোবাগৈ পিতাদেউক কোৱাগৈ
 আনক টায়কীয়া বেজ।
 বিষ্ণীতৰ বাৰবোৰতাত বেছিকৈ দেখিবলৈ পোৱা
 ইতিহাস প্ৰসিদ্ধ আন কেইখন মান উজনি অসমৰ ঠাই নাম
 ডিব্ৰু, শদিয়া, ৰংপুৰ এই ঠাই সমূহক বৈশিষ্ট্য বিষ্ণীতবোৰে
 মাজত প্ৰকাশ পোৱা দেখা যায়—

ডিব্ৰু শুৱনি দোকানে পোহাৰে
 ৰংপুৰ শুৱনি দ'ল,
 তোমাৰে লগত পিবীতি কৰিব
 আজি তিনি বছৰ হল।
 ঠুঁঠি গীতবোৰতো ৰংপুৰ, গঁড়গাওঁ, মৰাণ আদি
 ঠাই সমূহৰ নাম পোৱা যায়—

ৰংপুৰ ঐ ৰঙা পুৰৈ
 গঁড়গাঁও ঐ কিমান দুৰৈ।
 অসমৰ গণ-জীৱনৰ বাপতি-সাহোন ব'হাগৰ বিষ্ণীত
 বিষ্ণীত সমূহত নদী আৰু ঠাই নাম এনেদৰে পোৱা যায়।
 নদী আৰু ঠাই নাম সমূহৰ ইতিহাস বিষ্ণীতবোৰে ধৰি ৰাখিছে
 লগতে বিশেষভাৱে অধ্যয়নৰ সহায় কৰিছে। অসমবাসীয়ে
 বিষ্ণীক যেতিয়ালৈকে উলহ-মালাহে উদ্বাপন কৰি থাকিব
 তেতিয়ালৈকে বিষ্ণীত সমূহে ৰাইজৰ মাজত জাতীয়তাবোধ
 জগাই তুলিব।

সহায়ক গ্ৰন্থপঞ্জী :
 বদলৈ, ড° নিৰ্মলপ্ৰভা : অসমৰ লোক-সংস্কৃতি
 গগৈ, ড° শীলা : বিষ্ণী এটি সমীক্ষা।

ফাট বিহুৰে মোক বিঙিয়াই মাতে...

জুলী বৰুৱা



ফাট বিহু - মোৰ হৃদয়ত প্ৰতিনিয়ত অনুৰণিত হৈ থকা এটা শব্দ। ফাট বিহু বুলি
 কোৱাৰ লগে লগে ম'হমুলি চাপৰিৰ শুকান বালি চন্দাত জিলিকি উঠে বিহুতৰীৰ মুখ।
 ঢোল, পেঁপা, গগনা আৰু বাঁহৰ টকাৰ মাতত নদীৰ পানীবোৰে টো খেলে। ম'হমুলি
 চাপৰিৰ লগতে ইয়াৰ আশে-পাশে থকা প্ৰতিজোপা গছেই যেন পেখন ধৰে।
 ফাট বিহু উপভোগ কৰিছো বৃজা-নুবৃজা দিনৰেপৰা। প্ৰথমে আহিতা ককা বা মা-
 দেউতাৰ আঙুলিত ধৰি আৰু তাৰ পিছত নিজেই দৌৰিছে ম'হমুলি চাপৰিলৈ। চিচু গছ
 মাজে মাজে ছাঁ লৈ ভিন্ন জাতি-জনগোষ্ঠীৰ নৃত্য উপভোগ কৰি থাকোতে কেতিয়াবা
 হয়তো ক'ব নোৱাৰাকৈয়ে ঐনিতমৰ তালে তালে ভৰিৰ ব্যুত আঙুলি নচুৱাইছিলো।
 ঢোলৰ চাপৰত উলাহতে এপাক ঘূৰিছিলো আৰু ঘৰত আহিও কাপোৰ সাজ নসলোৱাকৈয়ে
 সেইবোৰৰ তাল, লয় অনুসৰণ কৰি কেতিয়াবা যদি গোমৰাগ নাচিছিলো আৰু কেতিয়াবা
 নাচিছিলো জেং বিহু অথবা টকা বিহু। পঢ়াৰ টেবুলত বহি ধুনীয়া নান্দনী অথবা ঢুলীয়াটোৰ

ছবিখন মনৰপৰা আঁতৰাব পৰা নাছিলো। এয়াই ফাট বিহু, য'ত শিশুৰ পৰা আৰম্ভ কৰি বৃদ্ধ বনিতা সকলোৰে কৃষ্টিৰ পথাৰখনত বৰ উলাহেৰে পদাৰ্পণ কৰে। মুকলিকৈ এপাক ককাঁল দুবাই নাচে। বোৰাৰী হাঁতেও সসোৰৰ জঞ্জাল সামৰি বেলাটোৰ বাবে ককাঁলত মুগা বিহাৰ মেৰুপেচি হি হাতত টকাটো লৈ ওলাই আহে।

কি যে আবেগ ভৰা তথা উল্লেখ ভৰা সময় সেয়া। মোৰ প্ৰায়েই সেই সময় খিনিলে উভতি যাবৰ মন যায়, বিখিনি সময়ত ঢোল, পেঁপা, গগনাৰ শব্দবোৰে মোক বিড়িয়াই মাতিছিল। মোৰ উভতি যাবৰ মন যায় ম'হুলি চাপৰিৰ কাষত থকা মই পঢ়া। ঢুকুৰাখনা বালিকা উচ্চ মাধ্যমিক বিদ্যালয়খনৰ নিৰ্দিষ্ট শ্ৰেণী কোঠাটোৰ সেই বিশেষ বিড়িকী খনৰ কাৰ্যলৈ, য'ৰপৰা মই আগৰ দৰে তথা লাগি চাব পাৰিম চিচু গছবোৰৰ তললৈ তথা নাচনীৰ লয়-লাস ভঙ্গীমালৈ।

সময়ৰ বালিত স্বৰ্মাৰি যদিও মই ঢুকুৰাখনাৰ পৰা কিছু দূৰত আছো বা কেইবাঘৰমান স্ব-চক্ৰে বিহুটো উপভোগ কৰাৰ পৰা বিৰত আছো তথাপিও ব'হাগৰ শেষৰ ফালে সেই নিৰ্দিষ্ট দিন কেইটাত ফাট বিহুৰ ঢোলৰ তক-বিন্দু-নাও শব্দই মোৰ হৃদয়ত কৰণ তোলে। মানুহৰ উখল-মাখল তথা ব্যস্ততাপূৰ্ণ মোৰ আপোন ঠাইখন চকুৰ আগত অগা-সেবা কৰে।

সৰুতে ফাট বিহুটোক উপভোগ কৰাৰ বাহিৰে বিহুটোৰ এতিয়া বা বৈশিষ্ট্যবোৰক কিমান অনুধাবন কৰিব পাৰিছিলো, সেয়া যেন সন্দেহৰ বিষয়। ঘৰৰপৰা মাত্ৰ তিনি কিল'মিটাৰ নিলগত অনুষ্ঠিত হোৱা বিহুখনে যে ঢুকুৰাখনাখনক এক সুকীয়া মৰ্যাদা প্ৰদান কৰিছে বা ভবিষ্যতেও কৰিব সেয়াও মোৰ কুমলীয়া মনটোৱে চুকি পোৱা নাছিলো। বিহুটোক মাত্ৰ আনন্দৰ উৎস বুলিহে হয়তো অনুভব কৰিছিলো।

সময়ে পৰিবেশ সলনি কৰাৰ দৰে সলনি কৰে মানুহৰ মনবোৰো। এতিয়া মই বুজিব পৰা হ'লো ফাট

বিহুৰ এতিয়া আৰু ইয়াৰ সামগ্ৰিক বৈশিষ্ট্য সমূহ গৌৰৱ কৰিব জনা হ'লো মোৰ জন্মভূমি খনকলৈ। সুখ অনুভৱ কৰিব পৰা হ'লো আপোন ঠাই খন সাহিত্য সংস্কৃতিৰ উত্তৰণক লৈ।

সেয়া ২০০৫ চনৰ কথা। তেতিয়া মই শ্বহীদ কনকলতা হোষ্টেলৰ নতুন আৱাসী। সেই সময়ত নতুন আৱাসী সকলক পূৰ্ণি তথা জ্যেষ্ঠ আৱাসীসকলে কিছুমান তাৎক্ষণিক প্ৰশ্নাৰে ব্যতিব্যস্ত কৰি তোলাটো এক নিয়ম আছিল। সচৰাচৰ দৰে সেইদিনাও নিশাৰ আহাৰ খোৱাৰ পিছত ন-পূৰ্ণি সকলো আৱাসী কমন ৰুমত গোট খালে। নতুন সকলক থিয় কৰোৱাই বিভিন্ন প্ৰশ্ন নিষ্ক্ৰম কৰিলে।

: তোমাৰ ঘৰ ক'ত? এগৰাকীয়ে মোক সুধিলে।
: ঢুকুৰাখনাত। মই উত্তৰ দিলো।
: অ' ঢুকুৰাখনীয়া। ব'বচোন ব'বা তুমি যে

ঢুকুৰাখনা সেয়া প্ৰমাণ কৰিবৰ বাবে ঢুকুৰাখনাৰ পৰিপূৰক দুটা শব্দ বা বাক্য কোৱা।

: প্ৰথম ফাটবিহু আৰু দ্বিতীয়তে হোমেন বৰগোহাঞি। মোৰ দৃষ্টিত এই দুয়োটা নামেই ঢুকুৰাখনাক প্ৰতিনিধিত্ব কৰে।

সেই মুহূৰ্তত মই গভীৰ আত্মপ্ৰত্যয়ৰে হৃদয়ংগম কৰিলো যে নিজৰ ঠাইখনক লৈ গৌৰৱ কৰিব পৰাটো কিমান আনন্দৰ কথা। সেইদিনা প্ৰতিগৰাকী আৱাসীয়ে নিজৰ ঠাই খনৰ কথা বক্ত কৰোঁতে ঢুকুৰাখনাৰ আনন্দত টল-মল কৰিছিল। বৰপেটা গৰাকীয়ে যদি কীৰ্তন ঘৰ, দৌল উৎসৱ কথা কৈছিল, শিৱসাগৰৰ গৰাকীয়ে আকৌ আহোমৰ কৃষ্টি চিহ্নৰ বিষয়ে লোহাৰিছিল। ঠিক সেইদৰে শদিয়াৰপৰা ধুবুৰীলৈকে সকলোৰে কমন কমনটোত আনন্দ আৰু উত্তেজনাৰ খলকনি তুলিছিল।

সটাকৈয়ে, প্ৰতিজনে ভালপায় নিজৰ ঠাইখনক আপোন জন্মভূমিখনক।

কেতিয়াবা অসমৰ বাহিৰলৈ গ'লে তাত লগ

পোৱা বিভিন্নজনে জানিবলৈ বিচাৰে ঢুকুৰাখনাৰ বিষয়ে। তেতিয়া বৰ গৰ্বেৰে চাকিকড়িয়া নদীৰ পাৰত গঢ় লৈ উঠা সৰু ঠাইখনৰ বিষয়ে শব্দেৰে গোহামীয়ে তহানিতে কোৱা কথাবোৰে আৰম্ভ কৰোঁ- ঢুকুৰাখনা ভদ্ৰলোকৰ বাসস্থান। তাৰ পাছত সাহিত্য-সংস্কৃতিৰপৰা আৰম্ভ কৰি কৃষি-কৰ্মলৈকে সকলোবোৰ ফহিয়াও— ঢুকুৰাখনা সোণালী সূতাৰ দেশ, যাৰ বুকুত সিঁচৰতি হৈ আছে বিভিন্ন জাতি-জনগোষ্ঠীৰ সংস্কৃতিৰ এনাজৰী। বসন্ত ঋতুৰ আগমনৰ লগে লগে আকাশে-বতাহে মুখৰ হৈ পৰে ঢোল, পেঁপাৰ দৰে ভিন্ন বাদ্য। গছে বনে ফুলে ফলে ধৰণী জাতিসকল হৈ পৰে, যেন সৰগৰ নন্দন কাননহে। ফাট বিহু ঢুকুৰাখনাবাসীৰ সমন্বয়ৰ নজৰ-নপমা, এটা যেন উৎসৱ। কথাবোৰে হয়তো শ্ৰেষ্ঠাসকলক কৌতূহলী কৰি তোলে,

সেয়েহে তেওঁলোকে প্ৰায়ে কয় -

I want to visit Dhakuakhana to take part in Faat Bihu.

কথাৰাৰ গুনি মোৰ হৃদয়খন জুৰ পৰি যায়। মোৰ ঠাইলৈ তেওঁলোকে আহিব। মোৰ দেশৰ উৎসৱটোক তেওঁলোকে উপভোগ কৰিব।

সি যি কি নহওক, বৰ্তমান সময়ত ফাট বিহুৰ সম্পৰ্কে বিভিন্ন সংবাদ পত্ৰ বা আলোচনীত ভিন্ন লেখনি প্ৰকাশিত হয়। তাৰে কিছুমান যোগাযোগ আৰু আন কিছুমান স্বগাৱক। যোগাযোগ খবৰবোৰে আমাক

উৎসাহিত কৰে। মনতে ভাবে — ফাটবিহু জনমানসত সদায় অগ্ৰসৰ হৈ থাকিব। সংস্কৃতিৰ পথাৰখনত চিৰসেউজ হৈ থাকিব। ঠিক সেইদৰে স্বগাৱক কথাবোৰে আমাক বৰ বিচলিত কৰে। কৰে আশাহতও। নিজৰ সংস্কৃতিটোক জীয়াই ৰাখিব নজনাৰ বাবে আনৰ ওচৰত লজ্জিত হওঁ। নিজৰ ঘৰখনক সঠিক ভাবে পৰিচালনা কৰিব নোৱাৰাটো আনৰ দোষ হ'ব নোৱাৰে, দোষ আমাৰ নিজৰে। হয়তো আমাৰ সঠিক পৰিকল্পনাৰ অভাৱ নতুবা সঠিক চিন্তাৰ অভাৱ। কাৰণ যিকোনো এটা কাম সঠিক ভাবে আগবঢ়াই নিবলৈ আমাক তিনিটা বস্তুৰ প্ৰয়োজন — প্ৰথমতে ইচ্ছা, দ্বিতীয়তে চেষ্টা আৰু শেষত নিষ্ঠা। এই তিনিটাৰ কোনোবা এটাক আঁতৰাই ৰাখিলে কোনো কামেই ফলৱতী হ'ব নুলি আশ কৰাটো ভুল।

আজিকালি প্ৰায়েই শুনা যায়— বিহুৰে পূৰ্ণি লক্ষ্যবোৰ হেৰুৱাইছে, গছতলৰ বিহুও যেন অস্তিত্ব হীন ইত্যাদি ইত্যাদি। এনে সময়ত ম'হুলি চাপৰি ফাট বিহুটোক উত্তৰণ ঘটোৱাৰ লগতে জনমানসত অধিক সজীৱ কৰাৰ প্ৰয়োজন আহি পৰিছে। বন ধ্বংস যজ্ঞ হৈ থকাৰ সময়ত আমি চাপৰিটোক এখন অৰণ্যলৈ পৰিণত কৰি আনৰ বাবে আদৰ্শ হ'ব নোৱাৰোনে? এফালে প্ৰকৃতি ৰক্ষা হ'ল আনফালে বিহুৰ পূৰ্ণি গৰিমাও অক্ষুণ্ণ থাকিল।

আহুক আমি একক প্ৰচেষ্টাৰে ফাট বিহুটোক উজ্জীৱিত কৰি তোলা।

লেখকৰ ঠিকনা- ওৱাহাটী

কৃষিৰ শ্ৰীবৃদ্ধিৰ উৎসৱ বৈদিক যজ্ঞ আৰু বিহুৰ পৰিৱৰ্তিত ৰূপ

ড° সূৰ্য দাস

অসমৰ মানুহে পালন কৰি অহা তিনিওটা বিহু উৎসৱেই হ'ল কৃষিৰ লগত জড়িত আৰু কৃষিৰ উৎপাদন বৃদ্ধিৰ কামন্যে জড়িত উৎসৱ আৰু কৃষক সমাজৰ উৎসৱ। বিধীভাৱে আৰু বিধাভাৱে অসমৰ অন্যতম চহকী লোক-সাহিত্য আৰু লোক-নৃত্য। কিন্তু আজিকালি অসমৰ নগৰে-চহৰে আনকি গ্ৰাম্য অঞ্চলতো আয়োজন কৰা মঞ্চ বিহুসমূহ লোক-জীৱনৰ আৰু লোক-মনৰ পৰা বহু আঁতৰৰ উৎসৱ। নগৰৰ ডাঙৰ ডাঙৰ বিহু সন্মিলন সমূহক এতিয়া বহুজাতিক কোম্পানীসমূহে নিয়ন্ত্ৰণ কৰে বৃহৎ পৰিমাণৰ অৰ্থৰ বিনিময়ে। তদুপৰি বিহু সন্মিলনসমূহ এতিয়া ইয়াৰ বিক-বৰীয়াসকলৰো বহুতোলৈ কিছু উপাৰ্জন কৰি লোৱাৰো এক প্ৰধান উপায়। এখেতসকলৰ লগতে এয়া সকলোৰে বিখ্যাত মাৰু কৰ্মবিখ্যাত শিল্পীৰো বহুতোলৈ কিছু দল খোঁজাৰ সময়। কিন্তু ইয়াৰ বিপৰীতে কৃষক সমাজৰপৰা ওলাই অহা সাধাৰণ শিল্পীসকলৰ কি হৈছে?

মোৰে দুখ সেমি কান্দে কনৰ পখী
হৰিণাই চিঞৰে কনত।

বিহুৰ কৰ্ম কৰ্তা বৃদ্ধিও নুবুজা
কিনো জুই জ্বলিছে পেটত।।
পৃথিবীৰ সকলো পূজা-সেবা বা উৎসৱ অনুষ্ঠান
দৰে বিহুত আছিল বসন্তকালৰ মন উতলা কৰা প্ৰাকৃতিক
পৰিবেশত কৃষিৰ উৎপাদন বৃদ্ধিৰ কাৰণে আৰু জীৱন ধৰণ



বাবে ঘৰখনত প্ৰয়োজনীয় সকলোৰে পশুখন আৰু মনৰ
সমাজৰো বাণেশ্বৰিৰ বাবে পালন কৰা এক প্ৰজননৰ উৎসৱ
— এবিধ ইন্দ্ৰজাল বিদ্যা বা মেজিক। কাৰণ আদিম কৃষিজীৱী
সমাজৰ মানুহে কৃষিৰ উৎপাদন বঢ়োৱাৰ কৌশল তেতিয়াও
আয়ত্ব কৰিব পৰা নাছিল। অনুন্নত কৃষি সজুলিৰে বেছি

পৰিমাণৰ মাটিত খেতি কৰিও আশা কৰা মতে উৎপাদন
নেপাই বিহু আৰু বিহুৰ নিচিনা বসন্তকালীন উৎসৱৰ আয়োজন
কৰিছিল। অসমত অসমীয়া ভাষী লোকসকলৰ উপৰিও
অসমৰ জনজাতীয় লোকসকলে আৰু অসমৰ চাৰিওফালে
বসবাস কৰা জনজাতীয় লোকসকলেও বিভিন্ন নামেৰে
এনেকো উৎসৱ পালন কৰে। বৈদিক আৰ্য সকলেও কেবল
অন্ন কামনাৰে প্ৰথম অৱস্থাত যজ্ঞৰ আয়োজন কৰিছিল।

অন্ন কামনা : বৈদিক যজ্ঞৰ মূল উদ্দেশ্য

বৈদিক যুগত আৰ্যসকলে যজ্ঞ কৰি দেৱতাসকলক
অজ্ঞত স্তুতি বাক্যেৰে প্ৰাৰ্থনা কৰি অন্নৰ বাবে দেৱতাসকলৰ
ওপৰত শৰণাপন্ন হৈছিল। অন্ন বা খাদ্য সহজলভ্য নোহোৱা
বাবে অথচ অন্নই প্ৰধান জাৱনীশক্তি হোৱা বাবে
তেখেতসকলে 'অন্নই ব্ৰহ্ম' বুলি ধোষণা কৰিছিল। ছান্দোগ্য
উপনিষদত 'অন্নব্ৰহ্ম' বুলি এটা পৰিচ্ছেদ আছে। ইয়াত কোৱা
হৈছে "যিজনে অন্নক ব্ৰহ্ম বুলি উপাসনা কৰে তেওঁ সেই
সকলো ঠাইত অধিকাৰ লাভ কৰে, য'ত প্ৰচুৰ পৰিমাণে অন্ন
আৰু পানীয় আছে, যিমান ঠাইলৈ অন্ন সহজলভ্য বা অন্ন
প্ৰচুৰ পৰিমাণে পোৱা যায় সেই সকলোৰে ঠাইলৈ তেওঁৰ
গতি হ'ব অৱশ্যে আৰু তেওঁ কেতিয়াও অন্নভাৱত ভূগিৰি
নেলাগিব। তেওঁ য'তহেই নেথাকক অন্নজলৰ অভাৱত থাকিব
নেলাগিব।" যিজন অন্নক ব্ৰহ্মবুলি জানে সেইভাৱে উপাসনা
কৰে তেওঁৰেই এই সৌভাগ্য হয়।" সকলো জীৱন দৰেই
মানুহৰ ক্ষেত্ৰতো অহাৰ হ'ল এটি অপৰিহাৰ্য প্ৰয়োজন —
"অন্নভাৱৰ ফল হ'ল অনাহাৰ আৰু মৃত্যু— সেয়ে অন্নই
জীৱন অন্নই ব্ৰহ্ম।" এয়া হ'ল তেতিয়াৰ উপনিষদৰ উপলব্ধি।

উপনিষদৰ উপলব্ধি ব্ৰহ্ম কোনো দেৱ-দেৱী নহয়—
সেই দেৱ-দেৱীসকলৰ উৰ্দ্ধত এক শক্তি। ব্ৰহ্মৰ উৰ্দ্ধত
আন কোনো শক্তি নাই; সমস্ত দেৱতামণ্ডলী আৰু বিশ্ব
চৰাচৰ তেওঁৰ সৃষ্ট আৰু তেওঁৰ অধীন। এই শ্ৰেষ্ঠ,
সৰ্বশক্তিমান দিবা প্ৰকাশক বি 'ব্ৰহ্ম'— সেই ব্ৰহ্মৰ সৈতেই
অন্নক অভিন্ন বা একাঙ্ক বুলি বাবে বাবে বৰ্ণনা কৰা হৈছে
যাতে অন্নৰ মৰ্যাদাই অতুলনীয় মহিমা লাভ কৰে। তদুপৰি
নহয়। আৰ্যসকলৰ সবাতোকৈ প্ৰাচীনতম ধৰ্মানুষ্ঠান যজ্ঞ
এটা প্ৰধান উদ্দেশ্যই হ'ল অন্ন আৰু অন্যান্য দৈনন্দিন জীৱনৰ
প্ৰয়োজনীয় বস্তুৰ অভাৱ মোচন। কোৱা বাঞ্চা। যে যজ্ঞত
পোৱা বেছি সংখ্যক প্ৰাৰ্থনাই হ'ল অন্নকামনাৰ লগত জড়িত

গতিকে এই কথা সহজেই বুজিব পাৰি যে অন্নকামনা পূৰণেই
আছিল যজ্ঞকৰ্মৰ মূল উদ্দেশ্য। (তথ্যসূত্ৰ : বৈদিক যুগৰ
সুধান্ত খণ্ড, ড° সুকুমাবী ভট্টাচাৰ্য, পৃঃ ২৬, ৭৭, ৯৮, ৯৯)।
এনেদৰে বৈদিক আৰ্যসকলে যজ্ঞ কৰি দেৱতাসকলক অজ্ঞত
স্তুতি বাক্যেৰে প্ৰাৰ্থনা কৰি অন্নৰ বাবে আকুল আহ্বান
জনাইছিল। অন্নক ব্ৰহ্মজ্ঞান কৰি অন্নৰ বাবে বাবে
প্ৰাৰ্থনা কৰি বৈদিক চিন্তাৰ চূড়ান্ত অভিব্যক্তি উপনিষদেই
এই সিদ্ধান্তত উপনীত হ'ল — " অন্নং বহুকৃষ্ণীত তদ ব্ৰতম(
তৈত্তিৰীয় উপনিষদ)। অৰ্থাৎ বহুত খাদ্য-শস্য উৎপাদন কৰিব
লাগিব। সেইটো জীৱনৰ ব্ৰত বুলি ল'ব লাগিব। অন্নৰ সৃষ্টি
উৎপাদন বৃদ্ধিৰ কামনাই আছিল সকলো যজ্ঞৰ মূল উদ্দেশ্য।
এই বিষয়ে বিখ্যাত ভাৰতীয় কমিউনিষ্ট নেতা এচ. এ. ডাঙ্গ্ৰই
তেখেতৰ 'আদিম সাম্যবাদৰপৰা গাসত্ৰলৈ ডাৰতৰ' নামৰ
গ্ৰন্থত বৈদিক যজ্ঞৰ তাৎপৰ্যৰ বিষয়ে বিশদভাৱে আলোচনা
কৰিছে। তেখেতৰ মতে যজ্ঞবিলাক হ'ল আৰ্যসকলে ব্যক্তিগত
সম্পত্তি, শ্ৰেণী আৰু ৰাষ্ট্ৰৰ বিকাশ ঘটোৱাৰ আৰণ্য সমূহীয়া
উৎপাদন পদ্ধতি। ইয়াকে প্ৰমাণ কৰিবলৈ তেখেতে 'যজ্ঞ'
শব্দটোৰ বুৎপত্তিগত অৰ্থ এনেদৰে দিছে : "যজ্ঞ শব্দটো য,
জ, আৰু ন- এই তিনিটা শব্দৰ এটা বাক্য, বা অৰ্থ হ'ল
মিলাত্ৰীভাৱে গমন কৰা আৰু উৎপাদন কৰা।" এই প্ৰসঙ্গত
সবাতোকৈ পুৰণি যজ্ঞানুষ্ঠান সন্ন মৰ্গলৈ আঙুলিয়াব পাৰি।
এই যজ্ঞৰ এটি তাৎপৰ্যপূৰ্ণ অনুষ্ঠান হ'ল মহাৱত। মহাৱতৰ
অৰ্থ হ'ল অন্ন বা খাদ্য; গতিকে এই সন্ন মৰ্গ - খাদ্য বা
শস্যৰ উৎপাদন বৃদ্ধিৰ বাবে কৰা এটি অনুষ্ঠান বুলি ক'ব
পাৰি। আন এটা প্ৰাচীন যজ্ঞৰ নাম আছিল 'বাজপেয়'।
ইয়াৰো অৰ্থ হ'ল খাদ্য আৰু পানীয়। ইয়াৰে ঘৰাও বুজা যায়
যে আৰম্ভণি কালত যজ্ঞ আছিল কৃষিৰ লগত জড়িত এটি
আচাৰ। গতিকে যজ্ঞৰ প্ৰাথমিক উদ্দেশ্য আছিল অন্ন সৃষ্টি
কৰা। মানুহৰ প্ৰাচীন ধৰ্ম আৰু মেজিক সম্পৰ্কে গবেষণা
কৰা ভাৰতীয় গৱেষক নাৰেডনাথ ভট্টাচাৰ্যৰ মতে — "আদিম
যুগৰ মেজিক বা ইন্দ্ৰজাল বিদ্যাৰ মূল উদ্দেশ্য আছিল
অৰ্থনৈতিক। মেজিকৰ উদ্দেশ্য আৰু ইয়াৰ পোনপটীয়া
সম্পৰ্ক আছিল খাদ্য সংগ্ৰহ আৰু খাদ্য উৎপাদনৰ সৈতে।"
বৈদিক যজ্ঞসমূহৰ উদ্দেশ্যও আছিল উৎপাদন বৃদ্ধি।"

উৎপাদনশীল শ্ৰমৰ লগত সাঙোৰ খাই থকালৈকে
যজ্ঞৰ এটা বাস্তৱিক মূল্য আছিল। কিন্তু যেতিয়া বাস্তৱতাপ
সৈতে সম্পৰ্ক নাইকিয়া হৈ গ'ল, তেতিয়া ই কেৱল ধৰ্মীয়

বিধি-বিধান হিচাপে থাকি গ'ল। " এই যজ্ঞসমূহ আছিল
কটকটীয়া ভাৱেই প্ৰাচীন লোকসকলৰ সমূহীয়া উৎপাদন
পদ্ধতিৰ আয়বলুক দিশ। প্ৰাচীন লোকসকলৰ সমূহীয়া
শ্ৰম মেজিক অনুষ্ঠানৰ লগত এবাৰ নোৱাৰোঁকৈ সাজোব
খাই আছিল; কিন্তু শ্ৰমৰ পৰা বিচ্ছিন্ন হৈ পৰাৰ পিছত এই
অনুষ্ঠান শেষ বৈদিক যুগৰফালে যজ্ঞসমূহ এক কালাত্মক
ৰূপ ধৰণ কৰিলেগো।" (ড° প্ৰসাদ চট্টোপাধ্যায়
লোকায়ত, পৃষ্ঠা-৩০৫)। বামাণ্য-মহাভাৰতৰ অধ্যমেধ যজ্ঞ
ৰাজসূয় যজ্ঞ হ'ল যজ্ঞৰ এই কালাত্মক ৰূপৰ উপদৰ্শন।

কৃষিৰ লগত সম্পৰ্কহীন মঞ্জৰ বিষ্ণু :

অসমৰো আদিমকালৰ কৃষিজীৱী সমাজে ভূমিৰ
উৰ্বৰতা বৃদ্ধি কৰি শস্যৰ উৎপাদন বৃদ্ধি কৰিবলৈ নানান বায়ু
বা ঐশ্বজালিক অনুষ্ঠানৰ আয়োজন কৰিছিল। বিষ্ণু হ'ল এই
সকলো উৎসৱ-অনুষ্ঠানৰ সন্মিলিত প্ৰকাশ। বঙালী বিষ্ণু
বা চ'ত ৰাতি বিষ্ণু ঐশ্বজালিক আচাৰ্যৰে ভূমিৰ উৰ্বৰতা
বৃদ্ধি আৰু শস্যৰ উৎপাদন বৃদ্ধি কৰিবলৈ চেষ্টা কৰা বিষ্ণু
আহোম ৰজা সকলে ৰাধেৰ ্যোতালৈ অনাৰ আগতে
আৰু তাৰো বৰ্ধন পাইল। কৃষিজীৱী সমাজে বিষ্ণু হাইকৈ
পথাৰতহে পতিছিল। বৰ্ষালী উপন্যাসৰ পৰা এই কথা জানিব
পাৰি। মৰাৰ সকলে এতিয়াও পথাৰতহে বিষ্ণু গানে। অসমৰ
মানুহেও পথাৰত নাচ-গান কৰিলে শস্যৰ উৎপাদন বাঢ়ে
বুলি বিশ্বাস কৰি আহিছে। এই বিশ্বাসৰ বৈজ্ঞানিক ভিত্তিত
প্ৰমাণিত হৈছে। কিন্তু বৈদিক যজ্ঞৰ উল্লেখিত কালাত্মক
কৰ্মৰ দৰে সাম্প্ৰতিক অসমতো কৃষিৰ উৎপাদন বৃদ্ধি
কামনাৰে সৃষ্টি হোৱা বিষ্ণু এতিয়া কৃষিৰ লগত সম্পৰ্কহীন

মঞ্জৰ অনুষ্ঠিত হোৱা এক নৃত্য-গীতৰ অনুষ্ঠানলৈ ৰূপান্তৰিত
হ'ল; য'ত বহুজালিক ৰোম্পনীয়ে কোটি হিচাপত বিনিয়োগ
কৰে; গীত-নৃত্য প্ৰদৰ্শনৰ বাবে গাঁৱৰ বিধবা ডেকা-গাভৰুক
আৰু অহীন গীত-নৃত্যৰ শিল্পীক বিষ্ণু মঞ্জাৰ উলিয়াই লৈ
আহে গাঁৱত প্ৰচলিত নৃত্য গীত আৰু পথাৰৰ বিষ্ণু নৰীয়া
মঞ্জৰ প্ৰদৰ্শন আৰু শ্ৰবণৰ বাবে। এনেদৰেই কৃষিৰ উৎপাদন
বৃদ্ধিৰ বাবে পথাৰত অনুষ্ঠিত কৰা চ'তৰ বিষ্ণু আৰু ব'হাগৰ
বিষ্ণু নাচ-গান কৃষি আৰু কৃষিজীৱী সমাজৰ পৰা বৈদিক
যুগৰ যজ্ঞৰ দৰে বিচ্ছিন্ন হৈ পৰিল। গোটেই বছৰ জুৰি
নগৰৰ ষ্টুডিয়াত জনজীৱনৰ লগত সম্পৰ্কহীন বিষ্ণুগীত
ৰচিত হয় আৰু বেকাৰ্জি হয় কেবল মনোৰমৰ বাবে। আহোম
সামন্ত ৰাষ্ট্ৰই আজিৰ পৰা কেইবাশ বছৰ আগতে যেনেদৰে

৫২ ■ 'বিধবান' পঞ্চবিংশ শতাব্দী

বিষ্ণু প্ৰমাদ মাধ্যমত পৰিণত কৰিছিল, কৃষি একে
শতিকাতো অসমৰ গাঁৱে-নগৰে আয়োজন কৰা বিষ্ণু মঞ্জাৰ
বিষ্ণু হৈ পৰিল পণ্য সামগ্ৰী, আমোদৰ আছিল। চ'তৰ ৰাতি
বিষ্ণু চিৰকালৰ বাবেই পথাৰৰ পৰা হেৰাই গ'ল; ব'হাগতে
গাঁৱৰ ডেকা-গাভৰুকে বিষ্ণু সমহত কৃষি-ভূমিত উৎপাদন
বৃদ্ধিৰ বাবে স্বতঃস্ফূৰ্তভাৱে বিষ্ণু নৃত্য-গীতত মতলীয়া নহয়
বহু গাঁৱত গৰু বিষ্ণুৰ দিনা গা খোৱাবলৈ গৰুও নাইকীয়া
হ'ল; গৰু থকা গাঁওবোৰো বহু গাঁৱতেই গা-খোৱাবলৈ টা-
বিল-খাল আদি প্ৰাকৃতিক জলাশয়সমূহ নাইকিয়া হ'ল। ইয়াৰে
অসমীয়া মানুহৰ বৰ্ণনাৰ পৰা মৰাণাটৰ খেতিও নাইকীয়া
হ'ল, বছৰৰ বিষ্ণুদিনা গৰু কেইটাকৈ ল'বলৈ নতুন পথাৰ
বাৰে বজাৰৰ ওপৰত নিৰ্ভৰ কৰিব লগা হ'ল। মেকিত চিৰ
পিঠা খুন্দি পিঠা ভজা-পোৰাৰ দৰে কষ্ট কৰাৰ পৰিহাৰে
বছৰৰ সকলো সময়তে এইবোৰ অসমীয়া জলপান বজাৰে
সুলভ হ'ল। ভিত্তিত মেৰিয়াই ল'ব নোৱাৰা, পোন্ধ মৰি
পিছিব নোৱাৰা ঠেং আৰু চুটি গামোচাখন চেঁমাই আঁচ
দক্ষিণ ভাৰতৰ বিভিন্ন স্থানৰ পৰা আহা হ'ল। অসমীয়া
মাংস বিষ্ণু ১০/১২ দিন আগতেই দক্ষিণ ভাৰতৰ বৃষ্ণ-
পুখুৰী সমূহত মাছধৰা উৎসৱ অনুষ্ঠিত হ'বলৈ ধৰা হ'ল।
বহুতো গাঁৱত বিষ্ণু সাতোটা দিনত ঘৰে ঘৰে ঠকুৰি গোৱা
পৰিহাৰে, গোল-পেঁপা-গগনাৰ সুৰত নাচনীৰ নাচনে
গিৰিপনিত পথাৰৰ মাটিক উৰ্বৰ কৰি তুলিবলৈ কৰা চেষ্টাৰ
পৰিহাৰে নগৰৰ ডাঙৰীয়া আৰু ধনীসকলক আমোদ দিয়
বাবে নানান নাচি নাচি ভাগৰি পৰা হ'ল, তাকে দেখি চুলীয়াই
কিননি জোৰে :

পথাৰৰ মাজৰে এজাৰ সমনীয়া
পথাৰৰ মাজৰে এজাৰ।
আমাৰে নাচনীক নচুৱাই মাৰিছা
তোমাৰ জানো লগা নাই বেজাৰ?
মধ্যযুগত তেনে নাচনী সামন্ত প্ৰভুৰ বাসনাৰ জুইও
জাহ যোৱাৰ দৰে আজিৰ সুন্দৰী নাচনীও চুলীয়াৰ বুকু শুদ
কৰি কিমান ধনবানৰ গৃহ শুৱনি কৰিব লগীয়া হৈছে তৰ
বৰে নিশ্চয় ৰাখোতাজনে ৰাখিছে। উৎপাদন সম্পৰ্কৰপ
বিচ্ছিন্ন হোৱা বৈদিক যজ্ঞসমূহৰ দৰেই কৃষকৰ উৎসৱ বিষ্ণু
এতিয়া মঞ্জৰ বুকুত কৃষি আৰু কৃষকৰ পৰা বিচ্ছিন্ন এক
উৎসৱ, পণ্য সামগ্ৰী আৰু চহৰীয়া বায়ু সকলৰ প্ৰমেদ
মাধ্যম; কোৰোপাৰে ৰাজঘাৰা ধন আত্মসাৎ কৰা বিষ্ণু

কৰ্মচাৰী, ঠিকাদাৰে ধন বিনিয়োগ কৰি আদৰ্শ আৰু সমাজত
সন্মান গ্ৰহণ কৰাৰ এক উপযুক্ত মঞ্জাৰ। এনেদৰে আহিয়েই
দুৰ্নীতিকো উৎসাহ যোগাইছে। বিষ্ণু আয়োজন কৰোতা
সকলোৰো বছৰটোৰ বাবে কিছু উপাৰ্জন কৰাৰ উপযুক্ত
সময় আৰু সুবিধা। এতিয়া এয়ে হৈছে কৃষি উৎসৱ বিষ্ণু
পৰিৱৰ্তিত 'কালাক্ৰম' ৰূপ। অথচ উনৈশ শতিকালৈকে কৃষকৰ
উৎসৱ বিষ্ণু আছিল 'ইতৰ' লোকৰ উৎসৱ। বুদ্ধিস্নানাথ
ডট্টাচাৰ্যই লণ্ডনৰ Guardian কাকতত অসমীয়াৰ বিষ্ণু
উৎসৱক NOTORIOUS আখ্যা দিছিল। উনৈশ শতিকাত
শেষৰ দুটা দশক আৰু কৃষি শতিকাত প্ৰথম দুটা-তিনিটা
দশকৰ ভিতৰত কেবল ৰজনীকান্ত বৰপলৈ, লক্ষ্মীনাথ
বেজবৰুৱা, পদ্মনাথ গোহাঞিবৰুৱা আৰু নকুল চন্দ্ৰ ভূঞা
আদি কেইজনমান লেখকেহে বিষ্ণু মৰ্যাদাৰ আসনত প্ৰতিষ্ঠিত
কৰি থৈ গৈছে। তথাপিও আজি একৈশ শতিকাতো, যান্ত্ৰিক
কৃষিৰ যুগতো কৃষি 'ইতৰ' লোকৰ উৎসৱ হৈ আছে। সত্ত্বেও
শতকৰা ৯৯ ভাগ তথাকথিত ডিগ্ৰীধাৰী শিক্ষিত অসমীয়া
যুৱকে কৃষিক এটা বৃত্তি হিচাপে গ্ৰহণ কৰিবলৈ নিবিচাৰে
আৰু মধ্যবিত্ত সমাজেও বৃত্তি হিচাপে কৃষিক উৎসাহিত নকৰে।
অৱশ্যে এই ধাৰণাৰ বিপৰীতে ব্যতিক্ৰমী খবৰো মাজে মাজে
ওলাই থাকে। কিন্তু ব্যতিক্ৰমী জনৰ কৃষি-স্বৰূপেই কৃষিকমৰ্যাদাৰ
আসন দিব নোৱাৰে। তদুপৰি গণমাধ্যম সমূহেও বৃত্তি হিচাপে
কৃষিক সম্মানৰ দুস্তিৰে নাচায়। কৃষিক সম্মানৰ আসনত সমাজে
প্ৰতিষ্ঠা কৰা হ'লে অসমৰ সকলো কৃষিভূমি জলসিঞ্চন
ব্যৱস্থাবে গোটেই বছৰ জুৰি বিবিধ শস্যবোৰ নন্দন-বন্দন হৈ
ধাকিলহেঁতেন, জলসিঞ্চনৰ বাবে আবন্তিত ধনৰ ২৭০ কোটি
টকা শাসকগোষ্ঠীৰ জেপত নোসোমালেহেঁতেন। একৈশ
শতিকাতো অসমত ৰাহি কৃষিজাত সামগ্ৰী সমূহ শীত-তাপ
নিয়ন্ত্ৰিত ভঁৰালত সংৰক্ষণৰ ব্যৱস্থা নহ'ল; ফলত ৰাহিহোৱা
বহু কৃষিজাত সামগ্ৰী পানীতকৈও কম দামত বিক্ৰী
কৰিবলগীয়া নহ'লহেঁতেন বা ৰাজপথত পথাৰত পেলাই
দিবলগীয়া নহ'লহেঁতেন। এয়ে অসমৰ কৃষি আৰু কৃষকৰ
ভাগ্যলিপি। এনে অৱস্থাত অসমৰ কৃষকে কি লৈ বিষ্ণু
পাতিব? তথাপিও বছৰৰ মূলত বিষ্ণু আহে। সুখে-দুখে ৰাহিজ
বিষ্ণু পাতে। বিষ্ণু আনন্দত এপাক নাচে আৰু গায়—

বিষ্ণু অনন্দীয়া বিষ্ণু বিনন্দীয়া বিষ্ণু ঐ অমিয়া মাত।
বিষ্ণু থাকে মানে বিষ্ণুকে বিনাৰ বিষ্ণু গ'লে বিনাৰ
কাক?

এইখন দেশতেই কৃষকে কৃষিজাত সামগ্ৰীৰ উপযুক্ত
দাম নাপাই স্বপ্নৰ বোজা বন্দ কৰিব নোৱাৰি। যোৱা ১৫/১৬
বছৰত সমগ্ৰ দেশত আঢ়ৈ লাখ কৃষকে আত্মহত্যা কৰিবলগীয়া
হৈছে। অথচ এইসকল কৃষক-কনুৱাক দুবেলা দুমুঠি অন্ন
আৰু মূৰৰ ওপৰত এখন চালি নিবৰ বাবেই এই সকল
গাঁৱলীয়া ভাই-ভনীক লগত লৈয়েই গাছীজীয়ে বুটীছৰ
কবলৰ পৰা দেশ উদ্ধাৰ কৰিছিল। এই কাৰ্য সত্ত্বেও
দেশৰ এই সকল কৃষক-কনুৱাক স্বাধীনতাৰ যুগত স্বতঃস্ফূৰ্ত
অশ গ্ৰহণৰ বাবে, তেখেত সকলৰ মাজৰ হেজৰ হেজৰজন
স্বাধীনতাৰ বাবে অকাতৰে জীৱন আৰ্হিত দিছিল। অথচ এই
সকল কৃষক-কনুৱাই আজি দেশত সকলো ক্ষেত্ৰতে বঞ্চিত,
নিপীড়িত আৰু নিৰ্যাতিত। এয়ে হ'ল স্বাধীনতা আন্দোলনত
কৃষক-কনুৱাৰ স্বতঃস্ফূৰ্ত অশ গ্ৰহণৰ খবৰ বিষ্ণুগীতেও দি
থৈছে —

মহায়া গাছীয়ে আদোলন চলালে
দুখীয়াৰ মুখলৈ চাই।
ৰাইজক বুজালে ৰাইজক শিকালে
স্বৰাজ ন'ললে যায়।।

৪২ চনতেআদোলন চলালে
শ্বহীদে এৰিলে প্ৰাণ।
ফাঁচীৰে কাঠতে গাই গ'ল কুশলে
জীৱনৰ জয়গান।
গহপুৰ থানতে পতাকা তোলাতে
পুলিচে চলালে ওলাই।
কনজা মুকুন্দ আই ভোগেশ্বৰী
খিতাতে পৰিলে চলি।।

উৰি অ' দলৌ চৰাই গাছীৰ নাম লৈ আহ অ' ওলাই
উৰি ব'হা অ' দলৌ চৰাই বিদেশী বস্ত্ৰ দে দলিৱাই।

লেখকৰ ঠিকনা : চন্দ্ৰমাৰি, ওহাটাটী,
চামাভাৰ - ৯৮০৪৬১২১৮৬

'বিধবান' পঞ্চবিংশ শতাব্দী ■ ৫৩



সময় সম্পদ আৰু ফাট বিহু

পেইম থি গোহাঁই

(এক)

ৰাজ্যখন বহু কাকত-আলোচনী ওলায়। সকলোবোৰে
কিনী পঢ়াতো একোজন বসিক পাঠকৰ বাবে সজ্বৰ নহয়।
কিন্তু নিয়মিতকৈ নপঢ়িলেও নিৰ্দিষ্ট কোনো সংখ্যা, নিৰ্দিষ্ট
লেখকৰ লেখা বা যিকোনো লেখকৰ লেখা বা যিকোনো
লেখকৰ বিষয় নিৰ্দিষ্ট বাবে একোখন কাকত-আলোচনী
কিনাটো অপৰিহাৰ্য হৈ পৰে বহু সময়ত। তেনে আলোচনা,
ঐতিহ্য তথা ঐতিহাসিক সম্পদবোৰৰ আলোচনাৰ ক্ষেত্ৰতো
যাটো। একোটা নিৰ্দিষ্ট সংস্কৃতি দৰ্শন লাভৰ বাবে, অভিজ্ঞতা
অৰ্জনৰ বাবে, নিৰ্দিষ্ট অনুষ্ঠান উপভোগৰ বাবে বহু সময়
খৰচ কৰি, বাটকুৰি বাই দীঘলীয়া যাত্ৰা কৰি বা কেতিয়াবা
বহু অৰ্থ ব্যয় কৰি নিৰ্দিষ্ট একোখন চহৰলৈ যোবা হয় বা
যাবলগীয়া হয়। আমাৰ বাবে ঢুকুবাখনা সেই ঐতিহ্যৰ আকৰ্ষণ
আৰু দাবীৰ পৰিপূৰ্ণ এখন চহৰ। আমি নিশ্চিত, ঢুকুবাখনাৰ
ফাট বিহু চাবৰ বাবেই বহুতে পূৰ্ব নিৰ্ধাৰিত বহু কাৰ্যসূচী বদ
কৰি গৈছে কেতিয়াবা, কোনোবাই কঁকাল বিৰৰ দৰে সমস্যা

৫৪ ■ 'বিহবান' পঞ্চবিংশ সংখ্যা

লৈয়ো ভগা ছিগা পথৰে যাত্ৰা কৰিবলৈ মানসিক বল আহৰণ
কৰিছে, কোনোবাই সাঁচতীয়া পুঞ্জি খৰচ কৰি যাত্ৰা কৰিছে
আগতে কাহানিও নোযোবা আৰু কোনো চিনাকি নথকা
ঠাইখনলৈ। আমাৰ ক্ষেত্ৰতো হৈছে, আমিও সম্মুখীন হৈছে
এই অভিজ্ঞতা, আমিও অনুভব কৰিছো এই তাগিদা।

(দুই)

ঢুকুবাখনালৈ আমাৰ প্ৰথম যাত্ৰাৰ সুযোগ আহিছিল
১৯৯০ (সপ্তবৰ্ত্তা) চনত। সেই বছৰত ফাট বিহুৰ ঐতিহ্যৰ
বিষয়ে আমি মুঠেই অৰণ্ড নাছিলো আৰু আমাক ঢুকুবাখনালৈ
নিমন্ত্ৰণ কৰা বন্ধুহলে ফাট বিহুৰ কথা উল্লেখ কৰা নাছিল।
তাৰ পাছতো প্ৰায় নিয়মিত ঢুকুবাখনালৈ যোবা হৈছিল যদিও
সেই যাত্ৰাবোৰ আছিল তেনেই সাধাৰণ নৈমিত্তিক কাৰ্যসূচী
ধৰণৰ। মানে, কোনো অনুষ্ঠানৰ সভাত অংশগ্ৰহণ কৰা বা
কোনো বিয়াৰ দৰে আনুষ্ঠানিকতাত অংশগ্ৰহণ কৰাৰ দৰে
আছিল আমাৰ যাত্ৰাৰ উপলক্ষ। পিছত যেতিয়া জীৱন
ব্যাপ পৰিক্ৰমাই ফাটবিহুৰ ঐতিহ্যৰ বিষয়ে আৱিষ্কাৰ কৰিলে

তেতিয়াহে প্ৰকৃতৰ্থত ঢুকুবাখনালৈ যাবলৈ পুনৰাবৰ তাগিদা
অনুভব কৰা হ'ল। সেই তাগিদাৰে আমি ঢুকুবাখনালৈ গৈছিলো
দুবাৰ। অৰ্থাৎ নিৰ্দিষ্টকৈ ফাট বিহু উপভোগ কৰিবলৈ বিগত
সময়ত আমি দুবাৰ ডিৰুগাডুৰপৰা ঢুকুবাখনালৈ গৈছিলো।
দুবাৰ দেখি অহা আৰু কেইবা বছৰৰ ফাট বিহুৰ স্মৃতিগ্ৰহ
সংগ্ৰহ কৰি সেইবোৰৰ লেখনি পঢ়া, বিভিন্ন সময়ত
বিভিন্নজনৰ সৈতে ফাটবিহুৰ ঐতিহ্যৰ বিষয়ে কথা আলোচনা

আৰু ঢুকুবাখনাৰ বন্ধুহলেৰ সৈতে নিয়মিতভাৱে কৰা
বাৰ্তালাপত ফাটবিহুৰ বিষয়ে এক অনন্য অভিজ্ঞতা সঞ্চিত
হৈছে আমাৰ। কিছু দেখা, কিছু পঢ়া, কিছু শুনাৰ খণ্ডিত
অভিজ্ঞতাইনিহে বছৰি বছৰি আমাক আৰু অধিক গঢ় কৰি
নিছে ফাটবিহুৰ প্ৰতি থকা মানসিক টানৰ। সেইবাবে অসমৰ
আন কোনো বিহু সন্মিলন, অনুষ্ঠানৰ খবৰ পৰাপক্ষত (আনকি
নিজে বসবাস কৰা চহৰে) লোবা নহয় যদিও প্ৰতি বছৰে
চিনাকি বন্ধুহলেৰপৰা ফাটবিহু আয়োজনৰ সিনাবাৰৰ খবৰ
লও। মানুহক মানসিকভাৱে বাছি ৰাখিব পৰা অনুষ্ঠান, মানুহক
টানিব পৰা সাংস্কৃতিক আয়োজন অসমত কুব কমেইহে আছে।
তাৰ ভিতৰত ফাটবিহু অন্যতম।

(তিনি)

শিক্ষা-সাহিত্য আদিৰ দিশেৰে ঢুকুবাখনাই বিগত সময়ত
অসমবাসীৰ দৃষ্টি আকৰ্ষণ কৰিবলৈ সক্ষম হৈ আহিছে যদিও
শেহতীয়াকৈ ফাটবিহুৰ ঐতিহ্যই সকলোকে চেপে পেলাইছে
বুলি ক'ব পাৰি। ঢুকুবাখনাবাসীৰ মানসিক, সাংস্কৃতিক সংস্কাৰ
অন্যতম কাৰক হিচাপেও পৰিগণিত হৈছে ফাটবিহু। অন্ততঃ
ফাটবিহুৰ 'লাইভ টেলিকাস্ট' চোৱাৰ সৌভাগ্য থকা বা হোবা
সকলো লোকেই এইটো স্বীকাৰ কৰিব যে শালীন আৰু
শুংখলিতভাৱে ৰাজহুৱা বিহু আয়োজন কৰা আৰু উদযাপন
কৰাৰ ভিতৰত ফাটবিহু অসমৰ ভিতৰতে অৱিতীয়।
সাতামপূৰুষীয়া সাংস্কৃতিক ঐতিহ্যক পৰিমাৰ্জন, পৰিবৰ্ধন
আৰু পৰিবৰ্তনৰ ধাৰাইদি আওবাই আমি মুকলিৰপৰা মঞ্চ ত
উঠাই দিয়া পিছতো ফাটবিহুৰ মৰ্যগা অক্ষয় ৰাখিবলৈ সক্ষম
হোৱাটো ঢুকুবাখনাবাসীৰ বিশেষ কৃতিত্ব বুলি অভিহিত কৰিব
পাৰি। ঢুকুবাখনাৰ প্ৰতিটো প্ৰজন্মই আজি এইটো অনুভব

কৰিছে যে ফাটবিহু তেওঁলোকৰ সাংস্কৃতিক গৰিমা,
তেওঁলোকৰ সাংস্কৃতিক পৰিচয়। সেইবাবে তাৰ ঐতিহ্যইনি
ধৰি ৰখাৰ ক্ষেত্ৰত সকলো ঢুকুবাখনাবাসীয়েই আজি সদা
জাগ্ৰত। অন্ততঃ ফাটবিহুৰ পৰিবেশ সকলোকে এই কথা

আশ্বস্ত কৰে। কেইবা বছৰৰ ব্যৱধানৰ ফাটবিহুৰ অভিজ্ঞতা
অৰ্জন কৰিবলৈ যোৱাৰ পৰতো আমি কোনো ক্ষেত্ৰতেই
'স্বলন' হোবা নোসেখিলো। আনকি সময়ৰ অগ্ৰগতিত
আৱশ্যস্বাৰী পৰি বৰ্তনইনিও অতি সাৱধানতাবে
আয়োজকসকলে ধৰি ৰাখিবলৈ চেষ্টা কৰাতো অনুকৰণীয়
আৰু প্ৰশংসনীয়।

(চাৰি)

চাৰিকটীয়া নদীৰ পাৰে মনোৰম পৰিবেশত প্ৰতিজ্ঞাপা
গছৰ তলে তলে বিভিন্ন জনগোষ্ঠীৰ বিহু দলৰ বিহু, কোনো
কাৰো মাত নৃত্যনা পৰিহিত অথচ ভীষণ পৰিপাটী আৰু
শুংখলাপূৰ্ণ। এয়াই হৈছে ফাটবিহুৰ বিষয়ে এটা বকাত প্ৰকাশ
কৰিব পৰা অভিজ্ঞা। ৰাস্তৰ তাৰ এক বিদূৰপৰাও বাতীক্ৰম
নহয়। এনে পৰিবেশ কিন্তু অন্য পৰিবেশত পোবা নাযায়।
কোনো সাধাৰণ সভাত বা শ্ৰেণী কোঠাত পিছ ফালৰ দৰ্শক
বা ছাত্ৰই কথা পাতি থাকিলে যি ফলতুল আৰু অশান্তিময়
পৰিবেশ প্ৰত্যক্ষ কৰিবলৈ পোবা যায় ফাট বিহুত সেইটো
পোবা নাযায়। বোধকৰা সকলোৰে সাংস্কৃতিক ভাবনাবে
মন শ্ৰৌঙ্খল হৈ থাকে বাবেই ঢোল, পেঁপা, তাল আৰু
বিদ্যামৰ ফলতুল মাজতো পৰিবেশ অতি শান্ত যেন অনুভব

হয়। গছৰ তলত বিহু মাৰোতে এক ধৰণৰ প্ৰতিযোগিতালৈক
মনোভাৱ থাকিলেও এনে সকলো দলে এনেদৰে পৰিবেশন
কৰে যেন ওচৰত কোনো দ্বিতীয় দলে পৰিবেশন কৰি থকাৰ
কথা গমকে নাপায়। সাংস্কৃতিৰ প্ৰতি কিমান আত্মোৎসৰ্গ মন
থাকিলে এনে পৰিবেশত অকণো অসুবিধা নোহোৱাকৈ বিহু
মাৰি থাকিব পাৰি সেই উদাহৰণ ফাট বিহুৰ বাহিৰে অন্য
দ্বিতীয় উদাহৰণ দিবলৈ, পাবলৈ নাই। তাতোকৈ ডাঙৰ কথা
গোটেই পৰিবেশত জাতীয় পোছাকৰ যি সমাহাৰ ঘটে সেই
দৃশ্যও অন্য বিহু মঞ্চত বা পৰিবেশত দেখিবলৈ পোবা
নাযায়। সেইবাবে চাৰিওফালে কেবল মানুহ মানুহ দেখা
গ'লেও তাত বিজতৰীয়া সাজ-পোছাকে কোনো লোকৰ
দৃষ্টিতে দৃষ্টিকটুভাৱে ধৰা নপৰে।

(পাঁচ)

অলপ কঢ়াই ক'ব পাৰি যে, ফাট বিহু এতিয়া অসমৰ
সাংস্কৃতিক কৰ্মী, বিহুলীয়াসকলৰ তীৰ্থস্থান সদৃশ। বহু লোকে
কেবল অভিজ্ঞতা অৰ্জনৰ বাবেই এবাৰ হ'লেও ফাট বিহু
উপভোগ কৰিবলৈ হেঁপাহ কৰে। এইটো নিসন্দেহ যে পূৰ্ব
ৰূপত পৰিশীলিতভাৱে সময়ৰ লগে লগে পৰিমাৰ্জন সাধন

'বিহবান' পঞ্চবিংশ সংখ্যা ■ ৫৫

চাৰিকড়ীয়া নদীৰ পাৰৰ মনোৰম পৰিবেশত প্ৰতিজোপা গছৰ তলে তলে বিভিন্ন জনগোষ্ঠীৰ বিহু দলৰ বিহু, কোনেও কাৰো মাত নুশুনা পৰিস্থিতি অথচ ভীষণ পৰিপাটী আৰু শৃংখলাপূৰ্ণ। এয়াই হৈছে ফাটবিহুৰ বিষয়ে এটা বাক্যত প্ৰকাশ কৰিব পৰা অভিজ্ঞা। বাস্তৱ তাৰ এক বিন্দুপৰাও ব্যতিক্ৰম নহয়। এনে পৰিবেশ কিন্তু অন্য পৰিবেশত পোৱা নাযায়।

নকৰা হ'লে ঐতিহ্যৰ ফাট বিহুৱে অজিৰ ৰূপ আৰু অৱস্থালৈ উন্নীত নহ'লহেঁতেনে। ইয়াৰ বাবে চকুৰাখনবাসী অসমবাসীৰ পৰা ধনবান পৰে যোগা। চকুৰাখনত প্ৰতিবছৰে কৰা এনে আয়োজনত প্ৰতিবছৰে নতুন নতুন সাংস্কৃতিক কৰ্মীৰ জন্ম হৈছে। প্ৰচলিত অৰ্থত চোঙলীয়া শব্দটোক নেতিবাচক ৰূপত উপস্থাপন কৰা হয়। কেনে চোঙলীয়া ডেকা মানে জীৱন আৰু সাংস্কৃতিক বোধ নখল উলও এডম মুৰক। প্ৰায় সকলো চহৰতে প্ৰচলিত এই ধৰণৰ অভিনয় একপ্ৰকাৰৰ প্ৰত্যাশন জনাই চকুৰাখনৰ চোঙলীয়াই আজি সাংস্কৃতিকভাৱে প্ৰশিক্ষিত হৈ ফাট বিহুৰ সৈতে জড়িত হৈছে। সেইচাম ডেকায়ে সম্পূৰ্ণ পৰিশীলিতভাৱে নিজকে জড়িত কৰি আহিছে। তাৎপৰ্যপূৰ্ণ কথা যে ফাটবিহু জড়িত হোৱাৰ ক্ষেত্ৰত ছেলো চামক কোনোও

বাধা নকৰে বা তাৰ বাবে বিশেষ প্ৰশিক্ষণ, কৰ্মশালা আদি আয়োজন নকৰে। বছৰে বছৰে নিজে অভিজ্ঞতা অৰ্জন কৰিছে তেওঁলোকে ফাট বিহুৰ সৈতে জড়িত হোৱাৰ মানসিক ক্ষমতা আৰু সাংস্কৃতিক চেতনা আয়ত্ব কৰে। ই অতি শুভ লক্ষণ।

(ছা)

ফাট বিহু জীয়াই থাকিব আৰু জাকত জিলিকা হৈ গৈ থাকিব। ইয়াত কোনো সন্দেহ নাই। মানুহৰ অংশগ্ৰহণ আৰু আয়োজনৰ পৰিৱেশেই সেই বতৰা দিয়ে। কিন্তু জাকত জিলিকা সদায় ইতিবাচক দিশতহে ঘটিবনে? চিন্তনীয়। কৰণ প্ৰতিবছৰে ফাট বিহুৰ উদ্বোধন, শোভাযাত্ৰা আদিৰ মুকুৰি আদিৰ বাবে বহু প্লেমাৰ জগতৰ শিল্পীক আমন্ত্ৰণ কৰে। ফলত আকৰ্ষণৰ এটা অংশ সেইসকল শিল্পীয়ে কাটি গৈ যায়। অথচ অসমৰ বিভিন্ন প্ৰান্তৰৰ জনতা ফাট বিহুৰ যাবলৈ বিচাৰে ফাট বিহুৰ প্ৰকৃত ঐতিহ্যখিনি দৰ্শন

কৰিবলৈহে। তালৈ যোৱা সংস্কৃতিপ্ৰেমী, লোকশিল্পীসকলে ফাট বিহুৰ নিৰ্ভেজাল আয়োজনখিনিক চাবলৈ হেঁপাহ কৰে। সেই ৰূপখিনি সঠিক ধৰণেৰে বৰ্তী থাকিলেও অন্য কিছুমান উপৰঞ্জি আয়োজনৰবোৰে কেতিয়াবা অধিক প্ৰভাৱী ভূমিকা পালন কৰে। ফাট বিহুৰ ঐতিহ্যক সময়ৰ সৈতে আগবঢ়াই অহা চকুৰাখনৰ জ্যেষ্ঠ নাগৰিকসকল ফাট বিহু প্ৰাপ্তমত সম্মানিত হওক, অসমৰ লোকশিল্পীসকল সম্মানিত হওক। তেওঁলোককে দায়িত্ব বিয়ক অনুষ্ঠানৰ শোভাৰত্ন, উদ্বোধক আদিৰ দায়িত্ব। কাৰণ তেওঁলোকে হৈছে ঐতিহ্যৰ মূল আৰু অক্ষয় সেননী। ফাট বিহু সময়ৰ ধামখুমীয়া কাৰকাৰোৰৰপৰা মুক্ত হওক। এয়া এগৰাকী ফাট বিহু আৰু ঐতিহ্যৰ প্ৰতি গভীৰ অনুৰক্ত অনুগ্ৰাহীৰ কাতৰ আবেদন আশা।

লেখকৰ ঠিকনা : ত্ৰিভুৱণ্ড
আমাভাষ-৯৯৫৪৪৭৫৩৪৭



বিহুত কৈবৰ্তসকলৰ অৱদান

ভূধৰ দাস

বছৰে বাগৰ সলায়। বছৰি নতুন ৰূপত আৰ্হিৰ্তাৰ হয় কেশলয়ৰ, বং-বিৰঙৰ ফুল-ফলে, কুলি-কেতেকীৰ সুললিত বৰদৈচিলা- বতৰা দিয়ে বসন্তৰ সোণালী সৌৰভৰ কলমিনীয়ে, ভোমোৰাৰ মধুৰ গুঞ্জন প্ৰকৃতি দেবী দীপলিপ আগজাননী। মন-প্ৰাণ উতলা কৰি অগাৰ আনন্দৰ খলকণি অপেশ্বৰীজনী হৈ ধৰা দিয়ে - বাটে পোৱালি মেলে, মৰা ডোলে বসন্তই- হাবু-ডুবু খাই ডেকা গাভৰু, ল'খা-বুঢ়া আৰাল গৰুবে হেঁহেলিয়ায়। আনন্দত আত্মহাৰা বিহু কলীয়া ডেকা-বুঢ়া-বণিতা সকলো। মানি ল'বলৈ টান মেন লাগিলেও কোৱা গাভৰুহঁতে ভাগে ভাগে কিম্বা একেলগে আৰঙ কৰে- পথাৰৰ মাজৰ বৰ গছৰ তলত মুকলি বিহু, জেং বিহু, টকা বিহু, মাজতহে সীমাবদ্ধ আছিল। বসন্তৰ মৃদু মলয়াৰ সুবাসে, ডেকা বিহু, গাভৰু বিহু, সমলীয়া আদিৰ মন পৰশা বিহু।



বিশেষকৈ ককু গাঁও, বাঁহি গাঁও, চাউকক, বৰপাত্ৰ, কাঠবৰাৰী, বালিগাঁও, কমাৰ, হুজু, জীয়াৰীয়া প্ৰভৃতি বিধাসকলৰ লগতে মিচিং জনজাতি বিধাসকলৰ বাবে প্ৰয়াত দাসে উৎকৃষ্ট উপহাৰ দিছিল।

প্ৰয়াত দাসৰ পুত্ৰ প্ৰয়াত সভাৰাম দাসেও এই বিদ্যা আহৰণ কৰি অন্ততঃ বিশ শতিকালৈ উচ্চ মানৰ ঢোল যোগান ধৰি থাকে। পাচলৈ ইয়াৰ সমান্তৰালভাৱে হুজু গাঁৱৰ প্ৰয়াত ইলিৰাম আৰু বাজুৰা দাসে এই বিদ্যা আয়ত্ত কৰি উত্তৰ-পূব ঢুকুৰাখনা সামৰি ঢোল, খোল, মুং, ডৰা আদি উপহাৰ দি কৃষ্টি সাধনৰ দিশত বিশেষভাৱে অৰিহণা যোগায়। একবিশ শতিকালৈ প্ৰতিবছৰে বিহুতলী, কিছা ম'হুলি চাপৰিৰ ফাটবিহু তলীত এই নিপুণ কাৰিকৰসকলৰ হাতৰ পৰশৰ ঢোলৰ ব্যাৰে বিহু-বিহুটীসকলক উকিয়াই উকিয়াই ব্যাকুল কৰি মাতে।

হিন্দুৰ পবিত্ৰ জন্তু গৰু ছালোৰে বাদ্যময় চাবনি কৰা কাৰ্যক্ৰম আনেক লোকেই ভাল ভাবে লোৱা নাছিল। আনকি সেই সময়ৰ তথাকথিত সমাজখনেও এনে কাৰ্যক্ৰম ভিতৰি ভিতৰি হেয় প্ৰতিপন্ন কৰিছিল। তথাপি এই শিল্পীসকলে একেলোকে ভূক্ষেপ নকৰি প্ৰতি বছৰে অনেক বাদ্য উপহাৰ দি অঞ্চলটোৰ মহান উপকাৰ সাধন কৰিছিল। ঢুকুৰাখনাৰ প্ৰতিখন গাঁৱৰ বিহুৰে এই নিপুণ কাৰিকৰ সকল হাতৰ পৰশে একবিশ শতিকালৈকে আকাশ বতাহ মুৰবিত কৰি থাকিলেও

এই ব্যক্তিসকলৰ মৃত্যুৰ লগে লগে এই স্থানীয় শিল্প সাধক যেনিকা পৰি আমদানি হোৱা মুচীসকলে তাৰ ঠাই দখল কৰিবলৈ লয়।

নিয়াতিয়ে সকলো সামৰি লয়। অনেক বিশাল ব্যক্তি বিল প্ৰতিভাও অজানিতে জাহ যায় পাহৰণিৰ অটল গৰ্ভহ এই প্ৰতিভাৱান ব্যক্তিসকলে কালববুকুত হেৰাই গ'ল তেওঁলোকে অসীম ধৈৰ্য আৰু কঠোৰ পৰিশ্ৰম কৰি সমাজ ইনমথাত, লাঞ্ছনা-গঞ্জনা সকলো নীৰৱে সহ্য কৰিও সন্তোষ প্ৰধাৰখনলৈ যি অৱদান দি গ'ল তাৰ বাবে প্ৰয়াত পাকৈ কাৰিকৰসকল নিশ্চয় ধন্যবাদৰ পাত্ৰ। সময়ৰ চাক্ৰোৱাই সকলো সামৰি তেওঁলোকক পাহৰাই পেলালেও আজি অঁই সেই নিঃস্বৰ্ণ কাৰিকৰ সকলক শ্ৰদ্ধাৰে সোঁৱৰি বিদেহী অম্বৰ সঙ্গতি কামনা কৰিছোঁ।

গ্ৰন্থসূচী :

- ১। আজিকালিৰ বিধুতী - এক দুচিত্ৰ : বিপিন শইকীয়া
- ২। ঢুকুৰাখনা মহকুমাৰ ঠাইৰ নাম ইতিবৃত্ত - ডা জিতৰাম কলিতা
- ৩। সমাজ বিৰুদ্ধে নত কেৱৰ্ত সন্দ্বায় - লিখক।

লেখকৰ ঠিকনা— হুজু গাঁও, ঢুকুৰাখনা

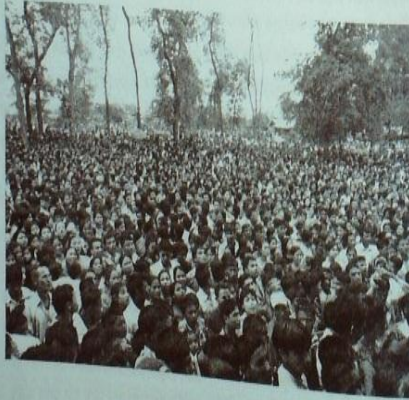

গল্প

বছৰে বাগৰ সলায়। লাহে লাহে পোনাকণৰ চিঠি সেৰেঙা হৈ আহে। কৰ্পৰেশান, মাল্টিনেশ্যনেল, কহম'পলি, ই-বৰ্ল্ড আদি শব্দবোৰে পোনাকণৰ জিভাত বাহ বান্ধে। পোনাকণ ব্যস্ততা আৰু ভিৰৰ মাজত হেৰাই যাব খোজে। তাৰ শৈশৱৰ লগৰী জবাজনীক ৰহিমলাই মিছা আশাত বন্দী কৰি থৈ থৈ এদিন নিজ হাতে জোৰা লাগিব খোজা মধুৰ সম্পৰ্ক এটাৰ আঁতড়াল চিঙি দি কৈ পেলায়- 'সি বহুত বেলেগ হৈ গ'ল অ' জবা। সি যেন মোৰ পোনাকণ হৈ থকা নাই।

যুগসন্ধি

জ্যোতিনীলিমা গগৈ

'চালে চকুৰোবা
সৰণৰ জিলিকা তৰা
নেখাওঁ ভাতে-পানী
চকুৰ নাই টোপনি
বিহুত দেখিবৰে পৰা.....'

চ'তৰ দুপৰীয়া।
ফাছোৰে সুৰ ধৰি গোৱা বিহুমাৰ ফাঁকি গুনি ৰহিমলা
বুঢ়ী আখলৰ পৰাই জক্ৰক্ৰাই উঠিল। 'বোলো হাতত নাই
বিত্ত, মনে কৰে পিতৃ-পিতৃ' হেৰৌ খেৰাৰখোৱা, বিহু নামত
বে ধৰিছ, তিলবৰা ধান ধিনি ৰ'দত দিলিনে? সঁজাত নাই
এইটোৰ। বোলো পো-বোৱাৰীহাল বিলাতৰ পৰা আহিব।

আমাৰ যদু মধুৰ দৰে ৰাংকোপ, ৰাংক্ৰেং, মিংমঙৰ পৰা
নাহে নহয়। ন-বোৱাৰীজনীক প্ৰথম বিহুটোৰ সোৱাদ
বাৰুকৈয়ে দিব লাগিব। কৰিছনে তই কামবোৰ নিয়াৰিকৈ?
কৰিছো কৰিছো আইতা। তিলবৰা, ৰঙাবৰা, জহা, শালি-
সকলো ৰ'দত মেলিছো। বিহুৰ যোগাৰ নিয়াৰিকৈ কৰিছো।

এ বোলো আইতা, এডালি কাটিলো ৰেতেও তেও
তাৰে বান্ধিলো বোল-মেও;
এডাল কাটিলো সোমাজ ৰাতি
তাৰে বান্ধিলো পঁতাল হাতী,
এডালি কাটিলো সৰু
তাৰে বান্ধিলো দমৰা গৰু।

চোতালত এখন ভৰি দাঙি জপিয়াই জপিয়াই বিষ্‌নাৰ
হেৰ ধৰি থকা ফাছোৰ পিঠিত বহিমলা বুঢ়ীয়ে আখল
পৰাই লৈ অহা কঠাল গছৰ ফলা খৰিবে ভালদৰে একোব
দিয়াৰ পিছত সি চেঙালুটি পাৰি কোনোবাখিনি পালেগৈ।
বুঢ়ীৰ লগত থোমালি। এনে বিষ্‌নাচিন্তি ওলাইছে সি। ক
বুলিব নাজানে, বহুবলী পঢ়ে।

বৰাধানখিনি বুঢ়ীবি বি বহিমলা পিৰালিতে বহিল। নতুন
ধানৰ চাউলেৰে পোনাকৰণৰ বাবে মিঠা সঁজপানী অৰুণ
ধোৱাৰ কথা। সাতসাগৰ তেৰ দানীৰ সিপাৰে থকা
'পোনাকৰণৰ মুখখন মনলৈ অহা মাহুকে বুঢ়ীৰ অস্ত্ৰখন
দৰি গ'ল। ভালৈ কুশলে আহোনে তেওঁৰ আঁচন ধন।
বন্ধনি হ'ল তাক নেদেখা। আঙুলিৰ পাতৰ গণি গণি শেষ
নোহোৱা দিন, মাহ, বছৰ পাৰ হৈ গৈ থাকিল। প্ৰথমে
বিলাতলৈ গৈ চিঠি একোখন লিখিছিল। অনেক কথাই
পোনাকৰণ চিঠিত লিখিছিল। ওপজা হাইখন এৰি যাব লগা

হোৱাৰ বাবে মনোকট, অকলশৰীয়া মাকক হাত লাগনি
ফাছোৰে ভালদৰে চোৱাচিতা কৰিছেনে নাই, পোনাকৰণে কই
থৈ যোৱা দেৱদাকৰ পুলিটো কিমান ওখ হৈছে-আদি অনেক
প্ৰশ্নৰে ভৰি আছিল চিঠিবোৰৰ গৰ্ভ। চিঠি পঢ়ি বহিমলাৰ
মন ভৰি উঠিছিল। হওক তেওঁ, তেওঁৰ পোনাকৰণ আন
দৰে হোৱা নাই। কিমান যে ল'ৰা বিদেশলৈ গৈ মেম বিয়া
কৰাই পৰবাসী হ'ল। পোনাকৰণ একেই আছে। বাৰীৰ গছ
পুলিটালৈকে সি খৰৰ বাখিছে। এদিন ফুলৰ পৰা আহিয়েই
গছপুলি কই থকা পোনাকৰণক দেখি সুখিছিল-

- কি কইছ অ' ইমান বতন কৰিছ যে?
- এইটো দেৱদাক গছৰ পুলি। একেবাৰে পোন হৈ
ওখ হৈ গৈ থাকে আকাশৰ ফালে।
- হয়নে?
- অ' মা। মোৰো দেৱদাক গছৰ দৰে হ'ব মন যায়।

ওখ হৈ হৈ গৈ থাকে এনি আকাশ চুবৰ মন যায়।
পোনাকৰণৰ কথা শুনি বুজা-নুবুজাৰ দোমোজাত
বহিমলাৰ মেলা মুখ মেলাতে বৈছিল। কয় কি ডেউওটি
ল'ৰাই। তথাপি মেম বুজিছিল কিবা এটা। বহিমলাই দেৱদাক
পুলিটোৰ ওৰিও পামেনো সাৰ জাৰ দিয়ে। এজাপ
সেউজীয়া চোলা পিন্ধি লাহে লাহে বাঢ়ি আহে দেৱদাক
গছ। নিতে নতুন কুমলীয়া খোৰ মেলাি ওখ হৈ গৈ থাকে
আকাশ ফিয়াই। দেৱদাকৰ সৈতে একেলগে ওখ হৈ গৈ

বিষ্‌ পালনৰ বাবে দৰকাৰী সকলো
বস্তু চেগ চাই গোটাৰি। দীঘলতি,
মাখিয়তী, তৰাৰ পঘা, আমৰলি
পৰুৱাৰ টোপকে ধৰি গৰুক
নোওৱা-ধুওৱা চাতখনলৈকে
যতাবি। এশ এবিধ শাকৰ আঞ্জাখন
কৰাৰ ভাৰ ময়েই ল'লো।
সাঁজপানীকণ আৰু লাডু-পিঠাবোৰ
কৰিম আৰু লগ-ভাগ বিচাৰি। মুঠৰ
ওপৰত এইবাৰ বিষ্‌ পালনত যাতে
হীন-দেৰি ক'তো নহয়।

থাকে পোনাকৰণে। মেধাবী ছাত্ৰ পোনাকৰণে ক'তো থমকি
ব'ব লগা নহ'ল। প্ৰতিটো পৰীক্ষাতে প্ৰথম বিভাগত উত্তীৰ্ণ
হৈ জকাইচুকৰ পৰা গুৱাহাটী আৰু দিল্লীত পঢ়াৰ পাছত
চফ্টৱেৰ ইঞ্জিনিয়াৰ হৈ একেকোৰে উৰা মাৰিলে
আমেৰিকালৈ। আমেৰিকালৈ যোৱাৰ সিদ্ধান্ত শুনি প্ৰথমে
বহিমলাৰ মূৰত ফেন চৰণ পৰিছিল। পোনাকৰণে বুজনি
দিছিল- 'মা, মই কৈছিলো মোৰ ওখ হ'ব মন যায়, আৰুপ
চুব মন যায়। এতিয়া সেই সুযোগ পাইছো, তইনো হেঁহো-
নোহো কৰিছ কিয়? এতিয়া আগৰ দিন নাই নহয়। পৃথিৱীখন
এখন গাঁও হ'ল। এতিয়া সৌখিনিতে আমেৰিকা। ফেন,
ইটাৰনেটৰ যুগ। তই ইয়াত বুটাম টিপিলেই মোৰ লগত
কথা পাতিব পাৰিবি। ডাৰৰ খৰৰ ডাৰে পাবি। অদাহক
চিত্ত কিয় কৰ? তহঁতৰ দৰে মইতো পথাৰত কাম কৰি খাব
নোৱাৰো। জীয়াই থাকিললৈ উপাৰ্জন কৰিবই লাগিব। আৰু
পছন্দৰ চকৰি এটাই যদি নকৰো, তেন্তে ইমানবোৰ পঢ়িলো
কিয়?

বহিমলাই বুজিছিল। কৰমানি ল'ৰাটো এতিয়া ওখ হ'ল।
আকাশৰ বুকুত থকা অদৃশ্য পথেৰে সপোনপূৰীলৈ যাব
পৰা হ'ল। শুভবাহাত বিধি পথালি দিয়া অনুচিত। মনৰ
তাপ মনতে সামৰি থৈ গঞ-জাতি মানি নাম এভাগি গোৱাই
মূৰৰ চুলি চিঙি আশীৰ্বাদ দি বহিমলাই কল্পনাৰেও চুকি
নোপোৱা দেশ এখনলৈ পোনাকৰণক পঠিয়াই দিছিল। শপত

দিছিল-ফোন-চোন থাকিলেও সি যেন নিয়মীয়াকৈ একোখন
চিঠি লিখে। তাৰ হাতৰ বুলনি থকা আখৰকেইটা চুই চাব
পৰাটোকেই ডাঙৰ প্ৰাপ্তি।

বছৰে বাগৰ সলায়। লাহে লাহে পোনাকৰণৰ চিঠি
সেৰঙা হৈ আহে। কৰ্পেশ্যান, মাস্টিনেশ্যানেল, কছম'প'লি,
ই-বৰ্ণ্ড আদি শব্দবোৰে পোনাকৰণৰ জিভাত বাহ বান্ধে।
পোনাকৰণ বাস্তৱতা আৰু ভিৰৰ মাজত হেৰাই যাব খোজে।
তাৰ শৈশৱৰ লগৰী জৰাজনীক বহিমলাই মিছা আশাত
বন্দী কৰি থৈ থৈ এদিন নিজ হাতে জেৰা লাগিব খোজা
মধুৰ সম্পৰ্ক এটাৰ অত্যাচাৰ চিঙি সি কৈ পেলায়- 'সি
বহুত বেলেগ হৈ গ'ল অ' জৰা। সি যেন মোৰ পোনাকৰণ
হৈ থকা নাই। তই মিছাতে প্ৰতিপাল কৰি কৰি মোক ধৰুৱা
নকৰিবি। এইবাৰ গৰাকী ওলালে তই বিয়াত বহিবি। মোৰ
আশীৰ্বাদ তোলে কেতিয়াও নুটোটে।' জৰাই নীৰবে চকুলো
টুকি গুছি গৈছিল। আৰু এদিন ডাবতীয় সেনাবাহিনীৰ জেৱান
এজনৰ লগত বিয়া হৈ গুছি গ'ল দেশ সীমান্তলৈ। বহিমলাই
এই কথাও বুজিছিল- জৰাৰ অভিমানেই এদিন যেন একুৰা
জুই হৈ পোনাকৰণৰ বুকুখন দহিবগৈ। দহিব বহিমলাকো বুকু।

পোনাকৰণৰ শেষ চিঠিখন পঢ়ি বহিমলাৰ বুকু এদিন
বাৰকৈয়ে দহিছিল। সাত দিন সাত ৰাতি বুঢ়ুকৰ লোৰ কাটি
পৰি আছিল নিঃশব্দ শেতেলিত। অকাল মৃত্যু হোৱা স্বামীৰ
ছাঁ কণ বিচাৰি মৰ্মস্থলত অনুভৱ কৰিছিল হাঁহাকাৰ ধ্বনি।
পোনাকৰণে সহকৰ্মী গৰাকীক বিয়া কৰোৱাৰ খবৰ জনাই
চিঠিত লিখিছিল- 'দোষ নধৰিবি মা, তেওঁ 'মেম' নহয়,
অসমৰে ছোৱালী।' অসমৰ ছোৱালী। অসমৰ অসমীয়া
ছোৱালী।

বহিমলাৰ মুখলৈ এচলু পানী ঘূৰি আহিছিল। যি নহওক
বোৱাৰীজনী 'অসমীয়া'। এয়ে মাথো শক্তা ফাছোৰে যতনাই
দিয়া এটুপি পানী, এমুঠি ভাতৰ বলত বহিমলা উঠি বহিছিল
আৰু কথাবোৰ নকৈ চিত্ত কৰিছিল। নাই নাই, পোনাকৰণক
দোষ ধৰা নাযায়। ব্যস্ত ল'ৰা সি। বিয়ানো কি? বোৱাৰীজনী
ভাল হ'লেই সকলো ভাল। বহিমলাই ভাল বোৱাৰীজনীত
নিয়ম-নীতি শিকাই বুজাই অধিক ভাল কৰি তুলিব। পোনাকৰণ
গাঁওখনৰে গৌৰৱ। আৰু বোৱাৰীজনীও হ'ব লাগিব জাকত
জিলিকা। এইবাৰ বহাগ বিহুত ন-বোৱাৰীৰে সৈতে পোনাকৰণ
ঘৰ পাবহি। বোৱাৰী আদৰাৰ উলাহত সেয়ে বহিমলাৰ গা
সাতখ-আঠখন।

- 'অ' অহিতা, পিৰালিতে থমথম মন গোপাল হৈ
বহি আছে যে অতবলি, মোৰ পেটৰ কেঁচু-কুমতি মৰেহে
লাগে। এনেয়ে নকয় নহয়- বুঢ়ীৰ কি বন আছে, চাউলত
ধন পেলাই বাঢ়ে।'

ফাছোৰ চিঞলত বহিমলা উঠি গৈ আখলত ভাত-
পানী যতনালে। পোনাকৰণৰ কথা ভাবি ক'বাত বেনে হেৰাই
গৈছিল। ভাতৰ পাতত বহি থাকিয়ে ফাছোৰে পেটৰ জেপৰ
পৰা পাত দুখিলা উলিয়াই বহিমলাৰ হাতত দিলে।

- অহিতা নাহৰ পাত দুখিলা লৈয়ে আনিলা।
- ভালৈই কৰিলি দে। কথাটো যে তোৰ মনত পৰিল।
পিচে কাৰ বাৰীৰ পৰা?
- তবোদেহঁতৰ বাৰীৰ।
- এই দুপৰীয়াখন তবোদেহঁতৰ বাৰীলৈ কেৱল নাহৰ
পাত আনিবলৈকে গলিনে? সঁচা মাতিবি।
- নহয় মনে তবোদেহঁত একাক দেখো নেকি চাইছিলো।
বাৰু অহিতা, নাহৰ পাতত কি লিখিনো চালত গুঁজি থয়?
আৰু কিয় থয়?
- তাৰো নাজানো, ব'হাগ মাহৰ প্ৰথম দিনা গোৱাচোনা
আৰু কুহুম্বোৰে কৰা চিঠীহীৰে এই মজ্জাকি নাহৰ পাতত
লিখে-

"সেৰ দেৰ মহাসেৰ বিৰুপাক্ষ ত্ৰিলোচন।
বাতবুধিহৰং দেৰ মহাসেৰ নমস্কৃতো ॥
জৈমনিশ্চ সূমশ্চ বৈশম্পায়ানমেতৎ।
পুলস্তি পুলহশ্চৈব পঞ্জিত বজ্জবাবাগাঃ ॥
মুনিকল্যাণমিহসস জৈমিনেশ্চানুকীৰ্ত্তনাৎ।
বিদ্যুদগ্নি ভয়ং নাস্তি লিখিতস্যা গৃহোদেৰে ॥"
এনেকৈ লিখি চালত গুঁজি থলে বজ্জ আৰু অগ্নিৰ ভয়
নাথাকে।

- বুজিলো আইতা।
- বিষ্‌ পালনৰ বাবে দৰকাৰী সকলো বস্তু চেগ চাই
গোটাৰি। দীঘলতি, মাখিয়তী, তৰাৰ পঘা, আমৰলি পৰুৱাৰ
টোপকে ধৰি গৰুক নোওৱা-ধুওৱা চাতখনলৈকে যতাবি। এশ
এবিধ শাকৰ আঞ্জাখন কৰাৰ ভাৰ ময়েই ল'লো। সাঁজপানীকণ
আৰু লাডু-পিঠাবোৰ কৰিম আৰু লগ-ভাগ বিচাৰি। মুঠৰ
ওপৰত এইবাৰ বিষ্‌ পালনত যাতে হীন-দেৰি ক'তো নহয়।
পোনাকৰণেও এইবাৰ আমাৰ পৰম্পৰা আৰু ৰীতি-নীতিবোৰ
ভালকৈ পালিব লাগিব। সি এতিয়া গৃহস্থী হ'ল।

- হ'ব আইতা, কথার নহয় লপ্‌থপ্‌, এদেন এম্বীয়া চপ্‌ চপ্‌।

সকলো যতনাই থৈ বৰ হেঁপাহেৰে বহিমলাই বাটলে চাই আছিল। পিছে পোনাকণ্‌হঁত বিষ্ণ পৰম্পৰা পালন কৰিব পৰাকৈ নাছিল। অসমত ভৰি থৈ পোনচাতেই ন-বোৱাৰীৰ ঘৰতহে উঠিলগৈ। জোভ আৰু অভিমানেত বহিমলাই এৰোঁতা কান্দি পেলালে। শ্বহৰেকৰ ঘৰত কেইটামান দিন কটাই পোনাকণ্‌হঁত আজি ঘৰ সোমাইছেহি। পোৱা-বোৱাৰীক দেখাৰ লগে লগে বহিমলাই মাতৃ হৃদয় উৰলি উঠিছে। আদৰ-সাদৰেৰে চাহ-জলপান যাচিছে। দুয়োৰে হাতত তুলি দিছে এখনিকৈ বিধ্বান। কিন্তু ই কি? ন-বোৱাৰীয়ে বিধ্বানবনিৰে হাত-মুখ মচাৰ লগতে তিতা ভৰিহালো মচি পেলাইছে। পিঠা-পনাবোৰ খাবলৈ ইতস্তত্ববোধ কৰিছে। আৰু পোনাকণ্‌। আধুনিক সা-সুবিধা নথকা ঘৰখনত প্ৰতি খোজতে যেন সি অসুবিধা অনুভৱ কৰিছে। ফাহোঁৰে যতনাই নিয়া প্ৰতিটো বস্তুকে অনানৰ কৰিছে। বহিমলাই বৰবৰ চুকত সঁচি খোৱা সাজৰ কলহৰ পৰা মিঠা সাজ অৰুণ অনি পোনাকণ্‌ৰ হাতত তুলি দিয়ে। ন-বোৱাৰীয়ে বাতিটো ধপিয়াই লৈ কয়-

- No, no, hubby my dear, drinking of alcohol is injurious to health. You know, it harms the internal parts of your body. Please.....

- It's Ok.
বাধা ছহৰ দৰে পোনাকণ্‌ হাতৰ পৰা নমাই থলে সাজৰ বাতি। টনা-টনিৰ বাতিৰ পৰা টেবুলত পৰি যোৱা সাজৰুপ ন-বোৱাৰীয়ে হাততে থকা হাত-ভৰি মচা বিধ্বানখনেৰে মোহৰি পেলালে।

বহিমলাই কিছুপৰ ধৰ লাগি চাই আছিল। তাৰ পাছত লাহে লাহে গৈ পদূলিৰ দেবদাক জোপাৰ কাষত ব'লি আৰু ফাহোঁক চিঞৰি ক'লে-

- গজিয়াত থকা আটাইতকৈ চোকা দাখন লৈ আন ফাহোঁ।

ফাহোঁৰে বৃদ্ধা-নুৰুজৰ সোমোজাত দাখন লৈ ৰৈ থাকে।

- এই দেবদাক জোপাৰ গুৰিটো কাটা
- কিয় আইতা? ইমান ওখ হৈছে গছজোপা। পদূলিটো শুবনি হৈ আছে।

- ছাঁ বিব নজনা, কেবল ওখ হৈ গৈ থকা, কামত নহয় কেবল ঘৰ শুবনি কৰা কোনো বস্তুৰে আজি মোৰ প্ৰয়োজন নাই। তই নাকাটি যদি মোকেই দে দাখন।

বহিমলা স্থিতগ্ৰন্থ মানুহজনী হৈ বোৱা নাই। বহিমলা অন্য এজনী মানুহ হৈ পৰিছে। উগ্ৰমূৰ্তি ধৰি দাখন আঁজুনি লৈ প্ৰচণ্ড শক্তিয়ে দেবদাক জোপাৰ গুৰিটো কাটি বগুৰাই পেলালে। কপালৰ ঘাম মচি মচি মাটিতে বহি পৰা বহিমলাকৈ ফাহোঁৰে ভয়াৰ্ত চাবনিৰে চাই থাকিল।

- যা ফাহোঁ, মোনা এখনতে তামোল-পাণ অলপ ভৰাই যোগে।

- কিয় আইতা?

- মই এতিয়াই যাম তৰাউৰে ঘৰলৈ। যদি তাইক তৌনে দিয়ে এই ব'হাগতে বিয়া কৰাই আনে বুলি মাক-বাপেকৰ ওচৰত শৰাই পেলাওঁগৈ।

- আইতা, মোৰ দেখোন ভয় লাগিছে।

- একো ভয় নাই, মই আছে। তৰাদৈক মই আলোঙে আনেও চাইছোঁ। আকাশৰ তৰাৰ সৰে জাকত-জিলিকা হ'লেও মাটিৰ ছোৱালী তাই। মোৰ ঘৰৰ উপযুক্ত বোৱাৰী হ'ব। মোৰ মাটিবাৰী, সা-সম্পদ অতদিনে তই চোৱা-চিতা কৰিছ, গতিকে তয়েই এইবোৰ গৰাকী।

- আইতা!!

- মই মিছা নকওঁ ফাহোঁ। তইয়ে মোৰ ছাঁ। তেৰ অস্তৰখন বিশাল। নামটোহে জানো কোনে বেয়াকৈ খ'লে।

- মোৰ নামটো বেয়া নাছিল আইতা। মানুহৰ মুখ বাগৰিহে বেয়া হ'ল।

- হেঁ, কি আছিলনো তেৰ নাম?

- পুথাদেউৰে মোৰ নাম থৈছিল 'ফা ছম'। টাই ভাষাত 'ফা ছম' মানে নীলা আকাশ।

- হয়নে? হয়েই দে। সকলোকে ছাঁ দিব জনা তই নীলা আকাশেই হয়। পোনাকণ্‌হঁতৰ দৰে শিপাছিয়া হাঁতে দেবদাকৰ দৰে ওখ হৈ গৈ থাকিলেও তোক ঢুকি নাপায়গৈ। কেতিয়াও নাপায়। কোনোকালে.....।

লেখিকাৰ ঠিকনা— আমোলাপাট্টী, ঢুকুৰাখনা
জাম্যভাৰ - ৯৯৫৪৯৪৬৯১৮



সপোনৰ ফুলেৰে ফুলাম মোৰ বিধ্বান

অতুল বৰা

ফাগুন যায়, চ'ত আহে; চ'তত ভৰি দিয়েই শিপিনীৰ গা সাতখন আঠখন হয়। কেনটো ফুলৰ কেনটো কাঠিৰ, কেনপাহ ফুল বাছিৰ চিত্ৰ কৰি পাৰ নেপায়; তাৰোপৰি কাঠিহে বহুত, কেনেকোনো বাছিৰ, বিষ্ণ আগত শালৰ পৰা কাটিব পাৰিবনে নাই অনেক ডাৱনাই হিয়াৰ মাজত জোলপাৰ লগায়। তথাপি যেনে তেনে চকুত লগাকৈ ফুল এপাহ বাহি বিধ্বান এখন চেনাইক দিবই লাগিব বুলি সৰু সূতাৰ তাঁতখন লগায়। ছোতাল গৰকি গৰকি তাঁতৰ কাৰণি আনে, বিহাত মেনে; তিকাফলীয়া ব'দত বহি বাচ চলায়, শালত আবে; তাৰ পিছতে আহে ফুল বহাৰ সমস্যা। তাঁতৰ শালত নাচনিয়ে নাচে, গৰকাই উৰাদিহ নেপায়, যেনে যেনে ওহালি পৰে; তথাপি মনটো উৰুঙা উৰুঙা লাগে, মনটোক আবেগৰ টোৱে আঙুৰি ধৰে, প্ৰিয়জনলৈ মনত পৰে।

“তাঁতৰ দোৰে পতি লৰে যেনে পতি
পলকত মাকোটি ঘূৰে।
বহো তাঁতৰ পাতত চকু আলিবাটত
মাকো সৰি সৰি পৰে।”

ৰাতি দুপৰালৈকে সূতলাহি ঝাটি, বগ্ন আঁহুৰে ফুল বাছি অতি আদৰ আৰু চেনেহেৰে প্ৰিয়জনলৈ বুলি বিধ্বান বয়। য'ত আছে যৌৱনৰ মৌ কোঁই তথা শ্ৰেয়-প্ৰীতিৰ এনাজৰী।

“ৰাতি দুপৰালৈ কাটি সূতলাহি
ধনলৈ বিধ্বান ব'লো।
বঙাকৈ আঁহুৰে বাছি পানে কটা
টিপাতে লুকুৰাই থ'লো।”



বিহ্বানত নিহিত হৈ আছে গভীৰ ভালাপোৰা আৰু শ্ৰদ্ধা।
ব'হাগ বিহুৰ আগজাননী পোৱাৰ লগে লগে শালৰ গামোচা
শালতে মলিহা কুলি গাভৰুৰ মন উওল-খুওল লাগে। গামোচা
হ'ল- গা ধুই পানী টোকা সৰু কাপোৰ। গামোচাৰ প্ৰচলন
কেইগুৰুৰ আছে। পানী গামোচা (গৰ পানী টোকা গামোচা),
তিয়নি গামোচা (গা খেওতে ব্যৱহাৰ কৰা), ফুলাম গামোচা
(ফুল আকৃতিৰ শোভাৰ্ণন কৰা, আপোনজনক দিবৰ বাবে),
সাধাৰণ গামোচা (দৈনন্দিন ব্যৱহাৰ কৰা- স্থানবোৰা, জটীকোৱা,
বেদনী, দানী, গৰখীয়া, নাৰখীয়া, কুহকে গাত মেৰাই লোৱা),
গুচিমলক গামোচা (ভক্তি সহকাৰে বৈ-স্কটি উলিওৱা, পৰিত্ৰন
প্ৰতীক), বিহ্বান (বিহ্বাই মূৰত মাৰি লোৱা) ইত্যাদি।

গাভৰু কেমন আঙুলিৰ পৰশত জিকি কি টাটা ভমকা
ফুলীয়া বিহ্বানখন কিমান যে আৰব, কিমান যে মৰমৰ
তাৰ ভাৰ নাই। এই বিহ্বানখনৰ মাজতে লুকাই আছে
গাভৰু জীৱন-মোৰনৰ শিল্প শৈল্প্য, আন্তৰিকতাৰ প্ৰকৃত
উৎস আৰু মনৰ গভীৰ অনুভূতি।

সেয়েহে বিহ্বীতত গায় -

“ভমকা ফুলীয়া বিহ্বান এখন
থোছো তোমালৈ সান্ধি,
বিহ্বতে নাহিলে মোৰ শাও লাগিব
বুকুৰ ধন নাযাবা ভুলি।”
বঙালী বিহুৰ আটাইতকৈ চেনেহৰ সেই বিহ্বানখন
লৈ বাক কোনে ভাল নেপায়? তাহানি কোন চেনেহীয়ে
চেনাইক মৰমৰ দীঘ দি চেনেহৰ বানি বৈ, ফুলাম বিহ্বান
দিলে, তাক লৈয়ে এখন নতুন সসাবৰ সৃষ্টি হয়।
বিহ্বীতত গায় -
“ মৰমৰ দীঘ দি চেনেহৰ বানি বৈ
হেঁপাহৰ আঁহুৰে বোবা,
সাপোনৰ ফুলেৰে ফুলাম মোৰ বিহ্বান
মনলি এবেলি লোৱা।”

বিহ্বানখন জানো কেবল প্ৰিয়জনলৈ ব'লেই হয়
জ্যেষ্ঠজন, মানাজন, আলহী-অতিথি, কণ-কণ পোনাইকৈ
আৰু গুৰু ঘৰলৈও বিহ্বান ব'ব লাগিব। ইমানবিকাল বিহ্ব
বওঁতে কেতিয়াবা আকৌ কেনা লাগি অশান্তিৰো সৃষ্টি হয়
সেয়ে বিহ্বীতত গায় -

“ধনলৈ বুলি বিহ্বান বৈছিলো
ফুলতো লাগিলে কেনা।”

গামোচা / বিহ্বান অসমৰ সকলো লোকৰ ব্য
অতি আৰবৰ আৰু বিহু উৎসৱৰ বাবে অতি আৰম্ভণী
সম্পদ। ব'হাগ বিহুত মনে ভালে পাবাজন
গাভৰুপৰাকীয়ে উপহাৰ দিবলৈ গুটিফুলৰ গামোচাখন বা
অৰ্থাৎ মৰমৰ মানুহজনক আৰু জ্যেষ্ঠজনক তথা মানাজন
বিহ্বান হিচাপে উপহাৰ দিয়ে।

গামোচাৰ ব্যৱহাৰ অতি প্ৰাচীন কালৰে পৰা আছে
ঋণ-ঋণি কাৰ্যত ব্যৱহাৰ হোৱা গামোচাৰ মহিমা সু
প্ৰসাৰী। বিহুৰ বজাৰত গামোচাই এক অভিলেখ সৃষ্টি কৰি
গামোচাৰ যোগেদি অসমৰ গৌৰৱ বিহ্বত প্ৰতিধ্বনিত হৈছে

কলাগুৰু বিষ্ণুপ্ৰসাদ ৰাভাইও কৈছে - “বিহ্বানখন হিয়া
তেজেৰে বাঙালী, হিয়াৰ বাঙোৰে ৰঙিলা”, - য'ত লুকাই
আছে অসমীয়া জাতিৰ সন্মান, অসমীয়া জাতিৰ গৌৰ
আৰু অসমীয়া জন-কৃষ্টিৰ উজ্জ্বল নিদৰ্শন; যাক বিহুৰ চৌ
আৰু বিহুত উপহাৰ দিয়া ন-বস্ত্ৰ বুলি কোৱা হয়। আপোনজন
বিহুত ন-বস্ত্ৰ বা বিহ্বান দি যথাবিহিত সন্মান প্ৰদৰ্শন কৰ
প্ৰথা অসমৰ প্ৰায় সকলো জনগোষ্ঠীৰ মাজত প্ৰচলন আছে
এনেহেন সন্মানৰ, এনেহেন চেনেহৰ, এনেহেন আৰম্ভ
“বিহ্বান” বনিক মৰ্যাদা সহকাৰে জি প্ৰবাহমান কৰি ৰখাট
প্ৰতিজন অসমীয়াৰে দায়িত্ব আৰু কৰ্তব্য।

লেখকৰ টিকা : গ্ৰন্থগাৰিক, পানীগাঁও অ', পি
ডি, কলেজ; শ্ৰামাভাষ- ১৪৩৫৫৫২০৪



ঠেঙ্গাল কছাৰী সম্প্ৰদায়ৰ তৰা-ছিৰা বিহু

কনকেশ্বৰ গগৈ

তৰা-ছিৰা বিহু অসমৰ থলুৱা সম্প্ৰদায়ৰ মাজত
আহেনে নাই নাজানো। আমাৰ ল'ৰালি কালত এই তৰা-
ছিৰা বিহু ঠেঙ্গাল কছাৰী সম্প্ৰদায়ৰ মাজত দেখিছিলো আৰু
আমিও তেনে বিহুত যোগদান কৰাৰ স্মৃতি আমাৰ মানস
পটত জিলিকি আছে। বৰ্তমান অৱশ্যে এই তৰা-ছিৰা বিহুৰে
ঠেঙ্গাল-কছাৰী সম্প্ৰদায়ৰ মাজতো টোপনিত লাল-কাল-
আমাৰ এই প্ৰবন্ধ ভাগিয়ে যদি সম্প্ৰদায়টি এই অপূৰণীয়
তৰা-ছিৰা বিহুৰ টোপনিৰপৰা জগাই তোলে তেন্তে নিজে
কৃত্যৰ হৈছে বুলি ভবাৰ ধল থাকিব।
আনহাতে বৰ্তমান অসমত উদ্‌যাপন কৰা ব'হাগ
আদৰণি উৎসৱৰ দৰে আৰু ডাঙনা, থিয়েটাৰ আদি
নাট্যাভিনয়বোৰ প্ৰদৰ্শিত হোৱা বৰ্ষদিনৰ আগৰেপৰা আৰম্ভ
হয়, সেইদৰে তৰা-ছিৰা বিহুও মূল ব'হাগ বিহুৰ ঠাঁৱি আৰু

বিহুৰ আৰম্ভৰ লগত তুলনাৰ যোগ্য।
আমি এই তৰা-ছিৰা বিহুৰ ঠেঙ্গাল-কছাৰী সম্প্ৰদায়ৰ
সংস্কৃতি বোলাৰ কাৰণ এইয়ে যে, আমি বৰ্তমান যি কন
সমাজত বসবাস কৰি আছে, আমাৰ সেই সমাজখনেই
ঠেঙ্গাল-কছাৰী সম্প্ৰদায়ৰ পৰিয়ালৰে পৰিবেষ্টিত। আমাৰ
জন্ম সেইখন সমাজতেই, শিক্ষা-দীক্ষাও সেই সমাজতেই
থাকি গ্ৰহণ কৰিছিলো। সেইখন সমাজৰ পৰিবেষ্টিত শ্বাস-
প্ৰশ্বাস গ্ৰহণ কৰি শিক্ষা-দীক্ষাৰ পাছত কৰ্ম-জীৱন আৰম্ভ
কৰি অৱসৰ গ্ৰহণ কৰি আশী বছৰলৈ গতি কৰি আছে। এই
সম্প্ৰদায়টিৰ বাহিৰে অঞ্চলটিত থকা অন্য সম্প্ৰদায়ৰ মাজত
এই বিহুটি তেতিয়া আৰু এতিয়াও দৃষ্টি গোচ্য হোৱা নাই।
চ'ত আৰু ব'হাগৰ দুমাহীৰ দিনা অৰ্থাৎ চ'তৰ সন্তোজিৰ
দিনা গৰু বিহু। সেইদিনা পুৱা গাঁৱৰ সকলো ৰাইজে নিজৰ

নিজৰ গৰু পোহালিৰ পৰা নি ওলটত যদি নৈ আছে তালৈ, হ'ত নৈ নাই, ওলটত থকা পুখুৰী বা জলাশয়লৈ লগত নৈ যোৱা লাহনীৰে গৰু গালৈ পানী মাৰি গা ধুৱায়। গধূলি নতুন তৰাৰে তৈয়াৰ কৰা পখাত মাহ-হালধি ঘিঁই গৰু বান্ধে। সেয়েহে তৰা-ৰটি ব'হাগ বিহুৰ সংস্কৃতিৰ এক সংলগ্ন কৃষ্টি। ঠেঙ্গাল-কছাৰী সকলে চ'তৰ শেষৰ ফালে অৰ্থাৎ বিহুলৈ প্ৰায় ১৪/২০ দিন থকাৰ আগতে তৰা-গছৰপৰা তৰা-চিৰিবলৈ আৰম্ভ কৰে। এফালে দিনত তৰা-চিৰিবলৈ আৰম্ভ কৰে আৰু আনফালে সেইদিনা গধূলিৰপৰাই গাঁৱৰ ডেকা-কুয়া, ল'ৰা লগ হৈ চোল-পেঁপা, গগণা, তাল, বাঁহী, বাঁহৰ টকা আদি লৈ তৰা-ছিৰা বিহু আৰম্ভ কৰে। বাৰিষা কালত আমডালত আম পকি ৰহৰহীয়া হৈ ঠাৰিত ওলাই থাকি ৰতাহত লৰি থকা দেখিলে আমৰ তলত থাকি ৰহৰহীয়া পৰা আম খোৱাৰ হেপাহে যেনেকৈ মনত উকমুকনিৰ আসোড়ন সৃষ্টি কৰে, সেইদৰে ল'ৰালি কালৰ তৰা-ছিৰা বিহু আৰু ৰঙালী বিহুৰ ঠুঁচৰি আৰু বিহুৰ দৃশ্যই মানসপটত স্মৃতিৰ বতাহজাকে সোঁন্দাৰি য়ায়। যেন সেই তৰা-ছিৰা বিহুত চোলটোত চাপৰ এটা দিবলৈ, নাচনি নচুৰা সুৰ দি বাঁহীটি বজাবলৈ, এপাক নাচিবলৈ মনৰ ইচ্ছা-শক্তিয়ে বিহুৰ তলিখনত গৈ বিহুৱা হোৱাৰ অদম্য ইচ্ছা আৰু হেপাহে এই বয়সতো উবুৰি খাই ধৰে। অৱশ্যে সেই "ৰামো নাই, অযোধ্যাও নাই" আজি সেই তৰা-ছিৰা বিহুও নাই।

ল'ৰালি কালৰ তৰা-ছিৰা বিহু আৰু ৰঙালী বিহুৰ ঠুঁচৰি আৰু বিহুৰ দৃশ্যই মানসপটত স্মৃতিৰ বতাহজাকে সোঁন্দাৰি য়ায়। যেন সেই তৰা-ছিৰা বিহুত চোলটোত চাপৰ এটা দিবলৈ, নাচনি নচুৰা সুৰ দি বাঁহীটি বজাবলৈ, এপাক নাচিবলৈ মনৰ ইচ্ছা-শক্তিয়ে বিহুৰ তলিখনত গৈ বিহুৱা হোৱাৰ অদম্য ইচ্ছা আৰু হেপাহে এই বয়সতো উবুৰি খাই ধৰে। অৱশ্যে সেই "ৰামো নাই, অযোধ্যাও নাই" আজি সেই তৰা-ছিৰা বিহুও নাই।

যোৱা ৰাইজে জয়ধনি দি গৃহস্থৰ কুশলাৰ্থেই বুলি সকলোৱে চিঞৰি দি নেতৃহৃত যোৱাজনে পদ লগাই --

"ভৰি এ হাওঁ।
বৰমেধিৰ ঘৰতেই তৰা-ছিৰা বিহুখন গাওঁ।" ঠুঁচৰি চেওতেই চোল-তালৰ সংগত কৰে আৰু পদ গাই শেষ হোৱাৰ লগে লগে চোল-পেঁপা, গগণা, বাঁহী বিহু নাম গাই নাচিবলৈ আৰম্ভ কৰে। সেই নাচোন কি মধুময় নৃত্য। আকৌ কোনো প্ৰেমিকে তেওঁৰ প্ৰেমসীক বিয়াপাতি গৃহস্থী কৰাৰ হেপাহৰ লগত তৰা-ছিৰা তৰাৰ পথা গছিব লগত তুলনা কৰি গাই।

"ফিটা ফিটা কৰি তৰা পথা বাতিলো
গৰুৰ ডিঙিত পিছামে বুলি,
বহুখনি কটৰে বৰঘৰ সাজিলোঁ
তোমাৰ বিয়া পাতিমে বুলি।।"
এনেকৈ তৰা-ছিৰা বিহু আৰম্ভ কৰি গাঁৱৰ সকলো গৃহস্থৰ ঘৰতে গাই গধূলি সামৰণি মাৰে।

লেখকৰ ঠিকনা : বাগিছা গাঁও, বিহুপুৰীয়া, লখিমপুৰ

এই তৰা-ছিৰা বিহু আৰম্ভ কৰে গাঁৱত কোনোবা বৰমেধি, মেধি, বায়ন, গায়ন এনে ব্যক্তি থাকিলে মানত যিজনৰ উপাধি ডাঙৰ সেইজনৰ ঘৰত, পাছত উপাধিৰ মান পৰম্পৰা অনুসৰি ক্ৰমিকভাৱে গাই যায়। যি গাঁৱত এনে ব্যক্তি নাথাকে তেতিয়া হ'লে তেনে গাঁৱৰ আটাইতকৈ বয়োজ্যেষ্ঠ জনৰ গৃহস্থ, তাৰ পাছত বয়সৰ জ্যেষ্ঠতা অনুপাতে গাই যায়।

যদি বৰমেধিৰ ঘৰত আৰম্ভ কৰে তেন্তে বিহু গাৰিলে



ঢকুৰাখনীয়া শিপিনীৰ হিয়াৰ স্পন্দন তাত্‌শাল, মুগা বিহা আৰু ফাটবিহু

স্বৰ্ণলতা গগৈ চমুৱা

শীতে মেলানি মেলাৰ বেলিকা প্ৰকৃতিৰ গছে-বান যোতিয়া পূৰ্ণিমা আভৰণ সলাই ন-কুঁহিপাতেৰে নিজকে সজাই পৰাই বসন্তক আদৰণি জনাবলৈ প্ৰকৃতি বাণীক যোড়শী গাভৰুজনী কৰি তোলে, কুনি-কেতকীয়ে গৰু ডালত সমুখৰ মাতোৰে মন-প্ৰাণ উতলা কৰে, গছৰ গৰবা ডালত কাপৌ, ভাটৌ আদি নানা ৰঙচঙীয়া ফুলে জৰুৰকই প্ৰকৃতিক উম্মা কৰি তোলে, তেনে সন্মিলনতেই শিপিনীসকলৰ তাত্‌শালখনি প্ৰাণ পাই উঠে। গাভৰুসকলে নিজৰ ফালৈ গামোচা বোৱাত ব্যস্ত হৈ পৰে আৰু লগতে গাভৰু-বোৱাৰী সকলোৱে চ'তৰ বিহুৰ পিছত ঢকুৰাখনীয়াৰ হিয়াৰ আমঠ ফাটবিহুত পিছি এপাক নাচি দেহা শীত পেলাবলৈ মৰমৰ ৰিহাখনি বোৱাৰ বাবে যতন কৰে।

তাত্‌শালখনি উজনি অসমৰ ঢকুৰাখনা, ধেমাজি, লখিমপুৰ শিপিনীসকলৰ স্পন্দন স্বৰূপ। তাত্‌শালখনি নাথাকিলে যেন এগৰাকী মহিলা অসম্পূৰ্ণ হৈ বয়। এইক্ষেত্ৰত ঢকুৰাখনীয়া শিপিনীৰ কথা আৰু এখোপ চৰা।

বিহা অসমীয়া সমাজৰ এক অবিচ্ছেদ্য অংগ স্বৰূপ। প্ৰাচীন কালৰে পৰাই অসমীয়া গাভৰু-তিবোতাসকলে বিহা ব্যৱহাৰ কৰি আহিছে। ধৰ্মীয় সমাজতো বিহা পিছি তাৰ ওপৰত চান্দৰ লোৱাৰ নিয়ম প্ৰচলিত হৈ আহিছে। পাটৰ বিহা, কপাহী বিহা পুৰণি কালৰে পৰাই প্ৰচলিত হৈ আহিছে

যদিও মুগাৰ বিহুৰ ব্যৱহাৰ সকলো ঠাইতে দেখা পোৱা নগৈছিল। বিশেষকৈ আহোম সাম্ৰাজ্যৰ লোকসকলৰ মাজতহে মুগাৰ কাপোৰৰ প্ৰচলন বেছিকৈ দেখা যায়।

ঢকুৰাখনা অতীজৰ পৰাই পাট, মুগা, এবীৰ বাবে বিখ্যাত। বিশেষকৈ আহোম সাম্ৰাজ্যৰ লোকসকলে মুগাৰ পৰা আনি নিজাকৈ চেমনি কৰি লৈ মুগা পালন কৰিছিল। মুগা উৎপাদন কৃষিজীৱী সমাজৰ আৰ্থিক অৰলম্বনৰ এক উপায়। বৰ্তমান সকলো লোকেই মুগা পালন কৰি মুগাৰ কাপোৰ ব্যৱহাৰ কৰা দেখা যায়। প্ৰকৃতৰ্থত মুগা পোহা আৰু তাৰ পৰা সূতা উৎপাদন কৰাটো এক জটিল প্ৰক্ৰিয়া। চেমনিত মুগা পালন কৰি সেই মুগা কাটি-বাচি চোলা, চুৰীয়া, বিহা, মেখেলা, পাগ আদি শিপিনীসকলে বৈ উলিয়ায়। সেয়েহে বিহু নামত গায়-

'ভাটিলে ভটিয়াই যামে গৈ লাহৰি
আনিম গৈ মুগাৰে সঁচ,
তুমি বৈয়ে ল'বা বিহাকৈ মেখেলা
মোকো বৈয়ে নিবা চোলা।'

চ'তাই পৰেবতত মুগা পুহিছিলো
ধনু জুৰ বাতোতা নাই,

মুগা পুহি পুহি ককাইৰ বিয়া পাতিলোঁ
মোৰ বিয়া পাজোতা নাই।

মুগা বিহানৰ বাবে প্ৰস্তুত কৰাটোও জানো কম জটিল? অতীজতে মানুহে 'মেজাট' তোলা হিচাপত কিনি আনিছিল। ইয়াক 'পটাচ'ৰ দৰে টুকুৰা-টুকুৰাকৈ পোৰা যায়। শিপিনীসকলে মুগা সূতাৰে দুটা চেৰেকীত ভৰাই টুকুৰীত পকাই নোচা কৰি লয়। তাৰ পাচত গৰম পানী কৰি 'মেজাট'কিনি জোখমতে পানী দি গলাই লয় আৰু টুকুৰীত পকাই নোচা নোচা কৰি বিহাৰ পাবি দিবৰ বাবে লোৰা সূতাৰিনি সেই



পানীত ডুবাই ৰাখে। ২ ঘণ্টা মানৰ পাছত উঠাই অলপ সময় শুকাইলে দি পুনৰ চাহপাত সিজোৱা পানী, খেৰকা, বেঁহেৰাজ কন আদি মিশ্ৰণত ডুবাই ৰখা হয়। কোনো কোনো শিপিনীয়ে ৰং নাথায়লৈ সামান্য মিঠাতেল দি তেল মাৰি দিয়াও দেখা যায়। তেনে কৰিলে ৰং বোল খাই যোৱাৰ আশংকা নাথাকে।

তাৰ পিছত শিপিনীয়ে ৩ কাঠি এহাত এৰোগত হিচাপত একোখন বিহাৰ জোখ নিৰ্ভাৰণ কৰি তাইত লগায়। বিহাৰ আকৌ পাঁচ বাতি 'ব' তুলিব লাগে। চাৰি বাতি জালৰ মূৰ 'ব' তোলাৰ উপৰিও একবি ওপৰ একবি তলকৈ ডবোৰা মূৰ এবাতি 'ব' তুলিব লাগে। শিপিনীয়ে বিহাৰ আঁচ পৰিবলৈ এই ডবোৰা মূৰ ব্যৱহাৰ কৰে।

নানা ৰঙৰ সৰ্মেশ্বৰ খটাই শিপিনীয়ে তাতত সপোন বাঢ়ে। কেঁচ কৰা বিহাৰকনি বৰ মনোমোহা হয়। বিহাৰ নামত ইয়াৰ উল্লেখ আছে-

"অ' আইদেউ লুপটি
বিহা ললা কেঁচ বাতি,
দৰা ললা মনে বাতি,
আকৌ তোমৰ বিহাল মন।"

অতীজতে অবশ্যে শিপিনী সকলে কেঁচ বা বিহাটকৈ প্ৰথমতে আঁচ (ডবোৰা) পাবি তাৰ পাছত মৰকা দাঁতীয়া বাচে

৭০ ■ 'বিহান' পঞ্চবিংশ সংখ্যা

আৰু একোটি সৰু ফুল বাচিছিল। আজিকালি অবশ্যে অধিক উজ্জ্বল হোৱাৰ হেতুকে কেঁচ বা বিহাবেই বেচি প্ৰচলন হোৱা দেখা যায়।

অসমৰ বিভিন্ন প্ৰান্তত প্ৰায় কিছু বছৰৰ আগলৈকে শুভালকুৰিৰ মুগাৰ চোট শিকি বিহাৰ মঞ্চত বিহা প্ৰদৰ্শন কৰা দেখা গৈছিল। অতিকৈ আনন্দৰ বিষয় যে, ২০০৫ চনত ফ্ৰান্সখন বিহা বিশেষজ্ঞ ইছমাইল ছায়েইদেবৰ আশাস্বৰ্ণীয়া প্ৰচেষ্টাত অসমৰ সাংস্কৃতিক গ্ৰাণ্থকেন্দ্ৰ 'শংকৰদেব কলাক্ষেত্ৰ'ত ৰঙালী বিহা উৎসৱত লেখিকাই নিজৰ প্ৰতিষ্ঠিত বিহা দল "১ নং বাস্তো মহিলা টলা বিহা দল"-ৰ বিহা প্ৰদৰ্শনৰ জৰিয়তে সেই সময়ৰ কলাক্ষেত্ৰৰ সচিব শ্ৰীযুত গৌতম শৰ্মাদেবৰ সহযোগে 'বিহাৰ' ঢুকুৱাখনাৰ ফাটবিহা মঞ্চৰ পৰা অসমৰ বিহা মঞ্চৰ প্ৰতিষ্ঠা কৰিবলৈ সক্ষম হওঁ। ই ফাটবিহাৰ সাফল্য বুলিয়ে ক'ব পাৰি।

বৰ্তমান অসমৰ বিভিন্ন প্ৰান্তৰ পৰা ঢুকুৱাখনা, হেমাজিৰ পৰা বিহা ৰপ্তানি কৰাৰ জৰিয়তে অসমৰ বিহামঞ্চত বিহাৰ প্ৰচলন বৃদ্ধি পোৱাৰ লগতে শিপিনীসকলে অৰ্থনৈতিক ভাৱে লাভাৰক্ষিত হোৱা পৰিলক্ষিত হৈছে। গাত লতা মেৰিয়াই লোৱাৰ দৰে নাচনীয়ে গাত বিহাখন সুন্দৰকৈ মেৰিয়াইলালে তাৰ সৌন্দৰ্যই জৰ্জৰকই উঠে। নাচনীৰ লাহি কঁকালৰ দুগুণে জেঁটী চৰে।

কিন্তু সৃষ্টিতৰ বিষয় যে বৰ্তমানে মুগাৰ উৎপাদন ক্ৰমাগতভাৱে হ্রাস পোৱা দেখা গৈছে। কীটনাশক হৰাৰ ব্যৱহাৰ, ইটা-ভাটা সমূহৰ কললাৰ খেঁৰা আদিৰ বাবে হোৱা প্ৰদূষিত বায়ুয়ে বৰ্তমান মুগাপা মুগা শিল্পটিৰ অবক্ষয় হোৱাত অধিক ইন্ধন যোগাইছে। সেয়েহে এই আপাহতে প্ৰকৃতি সংঘ তথা সকলো সচেতন ৰাইজক এই শিল্পটিক ৰক্ষা কৰিবলৈ দৃঢ় পদক্ষেপ ল'বলৈ আহ্বান জনালোঁ।

আৰোপৰি বিহাৰ কেঁচা সামগ্ৰী 'মেজাট' কিছু দুস্পাৰ্গ হোৱাৰ বাবে শিপিনীসকলে বিহাৰ পাৰিত মেজাট বুলোৱা মুগা সূতাৰ পৰিৱৰ্তে ৰঙীণ উপসূতাৰ ব্যৱহাৰ কৰা দেখা গৈছে। এই ক্ষেত্ৰতো শিপিনীসকলক লুপ্তপ্ৰায় শিল্পবিহা পুনৰ উজ্জীৱিত কৰি তুলিবলৈ মুকলিভাৱে আহ্বান জনালোঁ।

পৰিশেষত আহুক আমি সকলোৰে ফাটবিহাৰ মইফলি কৰি ঢুকুৱাখনাৰ সন্মান অক্ষয় ৰাখিবলৈ সংকল্পবদ্ধ হওঁ।

লেখিকাৰ ঠিকনা— ১ নং বাস্তো গাঁও, ঢুকুৱাখনা

তাহানি চ'তৰ ৰাতিবিহা পৰম্পৰা - অন্বেষণ

দুৰ্লভ বুঢ়াগোহাঁই



চ'তৰ ৰাতি বিহা। চ'তৰ ৰাতি মুকলি পথাৰ, মুকলি আকাশৰ তলত বসন্ত ঋতুৱে দান কৰা প্ৰকৃতিৰ সেইজীয়া বড়গছ, আইত গছ, জামুক, আজাৰ, নাহৰ আদি ছাঁ দিয়া খেইকোনো গছৰ তলত গাঁও-সমাজৰ পৰা আঁতৰি যৌকশ্ৰাণ্ড চহা কৃষক নিহাৰা সকলে প্ৰকৃতিৰ ডৰপূৰ উদ্দানা পৰশত উদ্যাননা হৈ পীৰিত্তিৰ যৌনাসক্তিমূলক নাম গাই, ঢোল, তাল, পেঁপা আদি বাদ্যৰ তালে তালে মন-প্ৰাণ ঢালি কৰা আনন্দ অনুষ্ঠান তাহানিৰ কালৰ 'চ'তৰ ৰাতি বিহা'।

তাহানিৰ সেই চ'তৰ ৰাতিবিহাৰ পৰম্পৰা বিহাৰ অন্বেষণত অতীতত কেৱল যৌবন প্ৰাপ্ত সমনীয়া সকল লগাহে জীপাল প্ৰকৃতি আইৰ বুকুত সৃষ্টিৰ আনি ৰসৰ ৰহস্য অনুৰাগত অনুৰঞ্জিত হৈ নাচিছিল গাইছিল। নিৰ্বেধ ডেকামনৰ গাইছিল, নাচিছিল। অৱশ্যে গাভৰুসকলৰ নিৰ্বেধ-নিৰ্বেধ নিৰ্বেধ পীৰিত্তিৰ বতৰা বিলোৱা ক্ষণ-অনুক্ষণবোৰত যৌবনৰ

আমনিত হিয়াত উঠিলা উঠা প্ৰেম-প্ৰণয়ৰ ডাৰৰ টৌ যোৰ স্বতঃস্ফূৰ্ত কাপে ওঠৰ পৰা অজানিতে মুক্তি পোৱা বিক্ৰাম ফাঁকি গাই নাচি আনন্দ কৰিবলৈ, তাহানি সমাজৰ অনুমতিৰ প্ৰয়োজন হোৱাৰ বিষয়টি বিহাৰ পৰম্পৰা অন্বেষণত বিচাৰি পোৱা নাযায়।

কৰ্ণ আৰু শক্তি, বিনিময়ত হয় সৃষ্টি। সেয়ে, প্ৰকৃতি আৰু পুৰুষ, যুগ্মজীৱন, প্ৰেম-প্ৰণয়, বিনিময়ত জীৱন সৃষ্টি। পুৰুষৰ যৌনাসক্তিপূৰ্ণ ৰম্য বিলাসৰ অনুভূতিবোৰত গাভৰু সকলৰ দেহ-মনত যৌনাসক্তি অনুভৱ প্ৰকৃতি প্ৰসব।

কালক্ৰমত যৌবনা গাভৰুসকলেও আমনি কৰা যৌবনৰ উত্তেজনা জ্বৰ পেলাবলৈ মুকলি আকাশৰ তললৈ উপলিয়াইছিল। হিয়াতলী উদিয়াই হিয়া-দিয়া-নিয়া উদ্দাত গাইছিল, নাচিছিল। অৱশ্যে গাভৰুসকলৰ নিৰ্বেধ-নিৰ্বেধ

'বিহান' পঞ্চবিংশ সংখ্যা ■ ৭১



প্ৰেম-প্ৰণয়ৰ ভাৱবোৰ মুকলি প্ৰকাশৰ বাবে মুকলি স্থানত বিহু খোলা তৰিবলৈ সমাজৰ অনুমতি প্ৰয়োজন আছিল। জ্যেষ্ঠসকলৰ লগত আলোচনা মৰ্মে অনিয়ম, অশুংখল, সমাজবিৰোধী আদি কৰ্মবোৰ যাতে সংঘটিত নহয়, গাঁৱৰ সববৰহী উল্লাহী মহিলাৰ ওপৰত দায়িত্ব অৰ্পণ কৰি গাভৰুসকলৰ বঙীয়াল মনত উৎসাহ যোগাইছিল। ডেকা বিদ্বানসকলৰ ফালৰ পৰা দায়িত্বশীল সচেতন ডেকাগোৱা গাঁৱৰ বই-ভনীসকলৰ সন্মান বন্দৰৰ ক্ষেত্ৰত সজাগ হৈছিল। ডেকাচান্দৰ বিধৰ খোলা গোটেই বাতি চলিছিল। গাভৰুসকলে সন্মান পাঠত কিছুপৰ্যন্ত বিছাখোলা সামৰিছিল।

উল্লেখযোগ্য যে তাহানিৰ চ'তৰ বাতি বিধৰ পৰম্পৰা অনুসৰি গাভৰুসকলে চ'তৰ বাতিবিধৰ খোলা তৰাৰ দিনৰে পৰা বিছাৰিবলৈ যোৱা গাভৰুসকল ঘৰৰ ভিতৰত জ্যেষ্ঠসকলৰ লাগতিয়াল কাম-কৰ্ম কৰাত বাধা আছিল। ছুঁশালৰ পানীটোকৈলি, স্ক, টো-বাতি-মাটি কেৰাই আদি চুবলৈ নিদিছিল। কোনো-কোনো অঞ্চলত জ্যেষ্ঠজনে পানীখোৱা নামৰ পৰা পানী তুলিবলৈও নিদিছিল। বিধৰ খোলা নামামবলৈকে সমাজত তেনে নিয়মৰ বাহেদা পৰম্পৰা আছিল। বিধৰ খোলা নামা নিমিত্তে উৎসৱমুখৰ পৰিবেশ সজাই গাঁৱৰ মুমিয়ালকে ধৰি অবালা-বৃদ্ধ বিধতা একত্ৰিত হৈ মুকলি ঠাইত ভোজ-ভাতৰ আয়োজনৰে ব-বহুসকলক অসমৰ জাতীয় উৎসৱ হিচাপে স্বীকৃতি দি অসমীয়া জাতিৰ পৰিচয়ৰ এটি মহান কাম কৰি থৈ গ'ল। তাহানিৰ অনাধৰি কৃষকৰ নাজলৰ শিল্পত সৃষ্টি হোৱা ব'হাগৰ বঙালী বিহু। অসমৰ জাতীয় উৎসৱ। বিহুটি জৰিয়তে অসম অসমীয়া আজি বিশ্বদৰবাৰত শিৰ উঠ কৰি থ'বলৈ সক্ষম।

শাওন মাহৰ কৃষি শ্ৰমৰ বিনিময়ত পোৰা আঘোপৰ সোণগুটি কেইটি সামৰি মাহৰ ভোগালীত হেঁপাহেৰে খাই-বৈ শীতৰ শেহেলি খেদি জুইৰ তাপেৰে ভাগৰুৱা দেহা টুকিয়াল কৰিবোৱা মন-প্ৰাণ, ফাগুনৰ উৰুঙা কনত বাউলি

“চ'ত গ'ল জীৱনী মুকলি হ'ল”

.....

তাহানি চ'তৰ বাতি বিধৰ তাৎপৰ্যত উৎসাহিত হৈ প্ৰজাৰ প্ৰাণৰ বিধটিক সন্মান জনাই আহোম ফাগুনেই ৰুহসিহেই ১৬৬৯ খৃঃত বনৰ বিধটি বাইজৰ মাজলৈ আদৰি আনি ৰাজকীয় মৰ্যদা প্ৰদান কৰিলে। সাধাৰণ খাতিখোৰা জনসাধাৰণে উল্লাসিত হৈ ৰজা, ডা-ডাঙৰীয়া, বিষয়া আদিকে ধৰি বিভিন্ন শক্তিশালী ৰজাঘৰীয়া পদধাৰীসকলক তেতিয়াৰে জৰিয়তে প্ৰজাৰ প্ৰতি দয়াবানৰ ভাৱ জগাবলৈ পদূলিয়ে পদূলিয়ে বতৰৰ নাম নাচ বাদ্য বজায় আনন্দ কৰি চিঞৰি চিঞৰি উল্লাহেৰে আশীৰ্বাদ দিয়া প্ৰথাৰ মাজতে ধুক-ধমক খোজেৰে ভক্তিৰ ভাৱ এটিয়েও আনন্দৰ মাজতে স্থান লালেহি। ৰজা, ডা-ডাঙৰীয়াসকলেও বিধৰ দিনকেইটাত বাইজেই ৰজা জ্ঞান কৰি বাটচ'বলৈ ওলাই আহি বাইজৰ সেৱা জনোৱাৰ উল্লাহতে তাহানি বিধৰা ডেকাই গাইছিল—

“ স্বৰ্গদেউ ওলালে বাটচ'ৰাৰ মুখলৈ
সোনীয়াই পাতিলে সেৱা,
কাণতে জিলিকে ন'বা জাংফাই
গাতে গেম চেঙৰ চোলা।”

দিন বাগৰিল। সময়ৰ গতিত বিহু' নিকাৰুতিত পৰিল। কালক্ৰমত তাহানিৰ মুকলি পথাৰৰ বিধটি গাঁৱৰ পথ-পদূলিৰ 'চ'তৰি'ৰ ৰূপ ললেহি। বিধৰ বতৰত ব'হাগ মাহত গাঁৱৰ প্ৰত্যেক ঘৰৰ চোতালত আনন্দ উল্লাহত ছকলি ৰন্ধিয়ে ৰাজহাৰে আশীৰ্বাদ জনোৱা মহান অনুষ্ঠান এটি গঢ়লৈ উঠিল। বিহু অসমীয়া মহাজাতিৰ কলিজাৰ আমুৰ্ত, বাপতি সাহেন হৈ পৰা টোটিক সন্মান জনাই এদিন এটি অতি সুভক্ষণত অসমৰ কৃষক বিধৰ প্ৰাণত সৃষ্টি হোৱা বিধটিক অসম চৰকাৰে 'অসমৰ জাতীয় উৎসৱ' হিচাপে স্বীকৃতি দি অসমীয়া জাতিৰ পৰিচয়ৰ এটি মহান কাম কৰি থৈ গ'ল। তাহানিৰ অনাধৰি কৃষকৰ নাজলৰ শিল্পত সৃষ্টি হোৱা ব'হাগৰ বঙালী বিহু। অসমৰ জাতীয় উৎসৱ। বিহুটি জৰিয়তে অসম অসমীয়া আজি বিশ্বদৰবাৰত শিৰ উঠ কৰি থ'বলৈ সক্ষম।

শাওন মাহৰ কৃষি শ্ৰমৰ বিনিময়ত পোৰা আঘোপৰ সোণগুটি কেইটি সামৰি মাহৰ ভোগালীত হেঁপাহেৰে খাই-বৈ শীতৰ শেহেলি খেদি জুইৰ তাপেৰে ভাগৰুৱা দেহা টুকিয়াল কৰিবোৱা মন-প্ৰাণ, ফাগুনৰ উৰুঙা কনত বাউলি



হৈ চ'তৰ নিশাত কিবিলিয়াই হিয়াৰ মাজত আমনি যৌৱনৰ অভিব্যক্তি প্ৰকাশৰ অনুষ্ঠান, চ'তৰ বাতি বিহু। বতৰে বাগৰ সলাই। প্ৰকৃতিত পৰশ পৰে। চৌদিশে সেউজীয়া। মন-প্ৰাণ হৰা পৰিবেশ। প্ৰকৃতি গাভৰু হয়। উমামনা প্ৰকৃতিৰ পৰশত ডেকা-গাভৰুৰ যৌৱন উথলি উঠে। মনলৈ আবেগ আহে। যৌৱনে আমনি কৰে। মুকলি পথাৰ, মুকলি আকাশৰ তলত সমনীয়াৰ সৈতে মনৰ সপোন, আশা, হেঁপাহ, আকাঙ্ক্ষা, সৰিয়াহাবোৰ মুক্তমনে চিঞৰি চিঞৰি প্ৰেম-প্ৰণয়ৰ পোবা-নোপোৰা, আনন্দ বিয়াদৰ বাৰ সমৃদ্ধ গ্ৰাম্য কথিত শব্দ প্ৰয়োগেৰে মনৰ ভাৱ বিনিময়ৰ অনুষ্ঠান 'চ'তৰ বাতি বিহু'।

চ'তৰ বাতিৰ বিহু নাম পীৰিত্তিৰ। প্ৰেম নিবেদনৰ বাহক। যুথজীৱনৰ প্ৰকৃত সঙ্গী অয়েষণৰ মাধ্যম। উৰুঙা ফাগুৰ সূৰুঙাইদি যৌৱনে বিলাস বিচাৰি যায় মুকলি পথাৰৰ নিৰ্জন সোৱণে। প্ৰাণখুলি মনে বিচাৰা সঙ্গীক উদ্দেশি, প্ৰকৃতিৰ অৰূপ সমলে মানৱ জীৱনৰ দৈনন্দিন কৰ্মব্যক্তি প্ৰেৰণা যুথবা ৰাজ্যৰ প্ৰতিছবিৰ লগত উপমাৰি, কৰ্মব্যক্তিতাৰ ক্ষণ অনুক্ষণবোৰ উৎসাহ যুথবা যৌৱনৰ ছন্দ মিলনৰ শব্দ সমাহাৰৰ বিনিময়ৰা মাধ্যমটিকে আমি সংস্কৃতিৰ বৃহজ্জীৱ চ'তৰ বাতি বিহুৰ ৰূপত পালে।

যৌৱন-জীৱনৰ ঘাত-প্ৰতিঘাতৰ যুঁজত বিদ্বানবোৰ ৰুদ্ধভাৱত বিভক্ত হৈ স্ব-ৰূপত মহিয়ন হৈ আছে। প্ৰকৃতিৰ প্ৰয়োজনত মন-কনিত ফুলি উঠা ৰাজহাৰা পীৰিত্তিৰ উদ্দেশ্যে, আনন্দৰ উকি কিবিলি, হৈ, চৈ, চিঞৰ আদি উল্লাহৰ মাজত হাঁহ-নীয়ে আদি বিখাৰৰ ধুমুনিয়াহ বোৰ অতিক্ৰমি যুথজীৱনৰ পূৰ্ণতা প্ৰাপ্তিৰ কামনা, আশা, আকাঙ্ক্ষা, হেঁপাহ বোৰেই বিহু নামৰ আকাৰ। সৌন্দৰ্য, আকৰ্ষণ, অক্ষৰাণে ফলয়ত দিয়া প্ৰস্তুতিবোৰ আৰু বিচ্ছিন্ন মনত বিচ্ছেদৰ ক্ষণ, অনুক্ষণবোৰত প্ৰাণত কৈয়ো প্ৰিয়জনৰ চিৰশান্তিৰ শব্দ কৰিবৰ পৰা নিৰ্ধাৰ তাগৰ সাহসবোৰ আৰু সৰলতাৰ গ্ৰাম্যপ্ৰেমৰ মেহ-শঙ্কা সমৃদ্ধ বিভাগবোৰকে উল্লেখ কৰিব পাৰি।

চাৰিটা চৰণ যুক্ত, দুটি চৰণত ছিঁড়া কৰিতাৰ গাঠিত চহা কৰিব অলেখ ভাৱৰ সমাহাৰ। দুলাতী ছন্দত আওঁৰাই লৈ অতি ক্ষীণতাবে স্বতঃস্ফূৰ্তভাৱে নিৰ্ভুল শব্দৰ অৰ্থবাগ্নক বিনিৰি বোৰ প্ৰধানত হাবি-পথাৰ, আদি নিৰিবিলি স্থানত গাব পাৰি। বাগৰ কোমলতা, মনৰ খোলাবাহু, সুৰৰ মাধুৰ্যতা আৰু কেবল এককভাৱে গাবলৈ সুবিধা থকা নামবোৰক বিধকিনিহাবিনাম' বা কন্যোষা' বুলি কওঁ। যৌৱন আবেদন

মূলক উল্লস শব্দ সংযোজক অসামাজিক ভাৱৰ এনে নাম সমূহ তাহানিৰ অবিবাহিত যৌৱনপ্ৰাপ্ত মহাগোৱাল সকলৰ আঘাৰ সকল প্ৰেমৰ ক্ষুধা নিৰ্বাণৰ চিঞৰ বুলি কব পাৰি। সৰহ সংখ্যক কৰীয়া নাম বিয়াদৰ – সেয়ে তাহানি ম'হৰ গোৱালে গাইছিল—

“হাঁহই হাললৈ লিখিলে মোকে ঐ লাহৰি
কোৰলৈ ঐ লিখিলে মোক,
চাৰি আঙুল ৰূপালত বিধতাই ঐ লিখিলে
তোৰলৈ নিলিখিল মোক।”

উল্লস শব্দ প্ৰয়োগেৰে গোৱা কামাসক্তি মূলক কৰীয়া নাম সমূহৰ বাবে কিছু আৰবেৰ বা ঢকনি থকা প্ৰেম মূলক বিহু নামসমূহ চ'তৰ বাতি বিহুত তোল-তালৰ তালে তালে নাচি বাগি বিছাম ৰূপত গাইছিল। এনে নামসমূহৰ মাজত প্ৰথমতেই প্ৰেমাণে, সৌন্দৰ্য, অক্ষৰাণ আৰু আকৰ্ষণে আমনি কৰা ডেকা-গাভৰু হিয়াতলিৰ পৰা স্বতঃস্ফূৰ্তভাৱে নিগৰি অহা নামসমূহৰ কথাকেই কব লাগিব। পৰম্পৰে পৰম্পৰক প্ৰাণতকৈও প্ৰিয় কৰি লব খোজা মুহূৰ্তবোৰত হৰ্ষ-বিয়াদপূৰ্ণ প্ৰেম কনিত চৌদিশে কেবল সৌন্দৰ্য উপভোগৰ সমাহাৰ দেখি চিঞৰি উঠিছিল-

জন ঐ কিনো হাত দুখনি ঐ কিনো ভৰি দুটি ঐ
কিনো ভৰি দুটি ঐ
কিনো তোমাৰ শুৱলা মাত;
জন ঐ ব'দপাই জিলিকে ঐ তোমাৰ গাল দুখনি ঐ
তোমাৰ গাল দুখনি ঐ
হাইলৈ ঐ জিলিকে গাঁত।

সাধাৰণতে তাহানিৰ চহা-কৰিব ভাৱৰ বুকুৰপৰি কাৰিক প্ৰকাশবোৰ প্ৰেমমূলক। প্ৰধানকৈ বিদ্বানবোৰ পীৰিত্তিৰ। পৰম্পৰলৈ ভাৱৰ বিনিময়ত ঘটা সূৰ সমূহত ব্যৱহাৰ কৰা প্ৰতিশব্দৰ প্ৰেমৰ প্ৰতিশব্দৰ প্ৰেমৰ প্ৰতিদান নিবলৈ প্ৰয়াস কাৰোতেই সৃষ্টি হয় একো একোটা হিয়া জুকৰা প্ৰেমৰ পঙ্কি। যৌৱন-জীৱনৰ অনাগত অতিথিক জীৱন সঙ্গিনী কৰাৰ কল্পনাত চ'তৰ বাতি বিহুত গাইছিল – প্ৰণয়ৰ বিছাম—
মোৰ ধন চেনাই ঐ হলো মই জীৱনী
মোৰ ধন চেনাই ঐ আইঘৰৰ আলহি
মোৰ ধন চেনাই ঐ ৰাখিছো যৌৱনটি ধৰি ;
মোৰ ধন চেনাই ঐ পাৰিব জানিলে
মোৰ ধন চেনাই ঐ আম কি অমৰ।



মোর ধন চেনাই এই আপুনি পৰিব সৰি।।
প্রকৃতি পদন্তু প্রত্যেকটি সমকৰ নিজস্ব আকৰণ বৈশিষ্ট
আছে। কিন্দীয়া প্রকৃতিৰ বিহঙ্গ পক্ষীৰ বিলাসে কৃষক বিহাৰ
প্রাণত বেখাপাত কৰাৰ সময়তে চহা কবিৰ মনৰ পাখি বনৰ
বিহঙ্গীনিৰ সৈতে উৰিব খোজে।

মুকলি কিসকৰ গ্ৰাম্য চিত্ৰ ৰাজিত বিশ্বয় হৈ চহাই-
চিকিটীক চহা কবিৰ কঠই নিগৰিছিল বিহু নাম ৰূপৰে -
বৈনো বৈ কলিলে জানি চাকৈ নো চকোৰা জানি
চাকৈ নো চকোৰা জানি
বৈনো বৈ কলিলে জিলি
হায় এই পোনেলৈ দৈ দোলেন দৈ
বৈনো বৈ কলিলে জিলি;
এনেয়ে মৰিয়ে জানি তোৰে এই সন্তাপত জানি
তোৰে এই সন্তাপত জানি
আকৌ নো গা দেখোদি গলি
হায় এই পোনেলৈ দৈ দোলেন দৈ
আকৌ গা দেখা দি গলি।।

কৃষক, নৈ, জল-জুৰি, বিল, পুখুৰী, এবাৰ নোৰাৰা
সম্পৰ্ক। গ্ৰাম্য জীৱনৰ গতিপথত নৈ-জল-জুৰিৰ প্ৰভাৱ
অলেখ। নৈৰ বৰতৰ আছে। মানুহৰা বতৰ আছে। নদীৰ
চলৰ দৰে মানুহৰা যৌৱনৰ চল আছে। যৌৱনৰ বতৰ
উপভোগৰ পোষ্যবোধত নদীৰ চল চহাকৰিক আকৃষ্ট কৰে।
সেয়ে ঘাটোৰে মচুৰে সকলে বিহুৰ বাণিত বলীয়া হৈ তহানি
চ'তৰ ৰাতি বিহুত নৈৰ উপমাৰে প্ৰিয়জনলৈ প্ৰেম নিবেদনেৰে
গাইছিল -

হায় এই অলনি দলনি নৈৰ তিনি সূতি
হাতত তামোলৰে মুঠি দেহাজান
হাতত তামোলৰে মুঠি;
হায় এই গৰবীয়া নামেৰে তোমাৰ গুণ গায়
মাও

টুলুঙা এ নাৱতে উঠি দেহাজান
টুলুঙা এ নাৱতে উঠি।।

পৰম্পৰা বিকাম সমূহত চহা কবিয়ে প্রকৃতিৰ
সমলবোৰক অগ্ৰাধিকাৰ দিছে। নৈনিন্দন কৰ্মব্যস্ত কৃষক
দৈহিক ক্ষমাগোবক ক্ষুণ্ণ অৱকাশ দিয়াৰ ক্ষেত্ৰত প্রকৃতিয়েই
খুলি দিয়ে কৃষকৰ মনৰ সৰুৰ। প্রকৃতিৰ পৰশতে পৰশি
তহানি চ'তৰ ৰাতি বিহুত গাইছিল -

অ' জল জল নিজান বনিত খৰি লুৰিছিলো
অ' জল জল নিজান খেবনিত খেৰে কাটিছিলো
অ' জল জল নিজান জাৰণি আজুৰি এই ছিঙিলে
লতা;
অ' জল জল নিজান মুখেৰে এই নামাতা
অ' জল জল নিজান চকুলৈ এই নোচোৰা
অ' জল জল নিজান লালি ডগনীয়াৰ কথা।

আধুনিক যান্ত্ৰিক ঘৰোৱালী সামগ্ৰীৰ যেনে - যেনে
সা-সৰঞ্জাম, ঘৰ সজা সজুলি, ৰন্ধন-পৰকৰণ সজুলিকে ধৰি
বিভিন্ন অত্যাধুনিক সামগ্ৰী গ্ৰাম্য জীৱন ধাৰাত প্ৰবেশ ঘটিলে
কি নামৰ ক্ষেত্ৰত বৰ্তমানৰ বিহুৰ বিহুৱতীসকলে তেনে
সামগ্ৰী সমূহৰ উপমাৰে গোৱা বিহু নাম, লোক সংস্কৃতি ৰ
গ্ৰাম্য সংস্কৃতিৰ পৰম্পৰা কুলি ক'ব নোৱাৰি। যুগৰ পৰিৱৰ্তন
বিহু নামেৰে বিৱৰ্তন স্বাভাৱিক।

১২২৮ খৃষ্টাব্দত আহোমসকল অহাৰ পূৰ্বকাল ছেৱা
বা আদি যুগ ৬০০ খৃষ্টাব্দৰ পৰা বৈষ্ণৱ যুগ ১৬৫০
খৃষ্টাব্দলৈকে, খিলঞ্জীয়া মৌৰ, মৰাণ, বৰাহী-কছাৰী, চুয়া-
বাৰ ভূৰ্জ আদি পূৰ্বৱৰ্তী মু-গোষ্ঠীয় লোক সকলে বি
কৰিছিল নৈকি? যদিওবা কৰিছিল সেই যুগত আজি অসম
লোকসকলে আদৰি লোৱা বিহু সংস্কৃতি, কি ৰূপত আছিল।
বৃষ্ণী নিমাত। দ-কৈ অধ্যয়ন কৰিলে ১৬৫০ খৃষ্টাব্দ মান
লৈকে বিহু যদিও আছিল, সিও চাগে অত্যন্ত কৰীয়া হৈ
আছিল। ১৫৫০খৃষ্টাব্দৰ পৰা ১৮২৬ খৃষ্টাব্দলৈকে বৈষ্ণৱ
আৰু শাক্তসকলৰ যুগবাণৰ মাজতে, আহোম ৰাজত্ব
পৃষ্ঠপোষকতাত তহানিৰ বনৰ কৰীয়া লোক সুৰ সমূহ
ৰাজকীয় মৰ্যাপাৰে বিহু সংস্কৃতি ৰূপত জিলিকিলেহি।

কনযোৰা বা কনৰীয়া নাম বা গৰবীয়া নামৰ পৰম্পৰা
অৱলম্ব কৰিলে পূৰ্ব বৈষ্ণৱ যুগ ১১০০ খৃষ্টাব্দৰ পৰা বৈষ্ণৱ
যুগ ১৬৫০ খৃষ্টাব্দ মানলৈকে সেই সময়ৰ কৃষকে কৃষিক্ষেত্ৰত
বা প্রকৃতিৰ বন-কনৰী মাজত, জীৱন নিৰ্বাসৰ বাবে কৰ
কৃষি-কৰ্মৰ সময়ত মৰা চিঞৰ, আনন্দ উল্লাহত উৰ্ধলি উঠা
সেহ-মন-যৌৱনক নিয়মি দিয়া নাম, সেই যুগতেই উৎপত্তি
উত্তৰ বৈষ্ণৱ যুগ (১৬৫০) ৰ আগলি কাল চোৱাত কন
বিষ্ণী চুক চামাককৈ গৰিৰ সমাজত স্থান লৈ গাৱৰ পদূলিয়ে
পদূলিয়ে ৰ'হাণৰ বতৰত আনন্দ উল্লাহেৰে মুৰি ফুৰিছিল।
কৰীয়া নাম বা হাৰিনাম ৰূপে চিহ্নিত কৰা নাম সমূহৰ পৰা
অসামাজিক আৰু নথকা নিৰ্ভৰ নামবোৰ বাদ দি, কি



সংখ্যক প্ৰেমমূলক বিহু নাম, ৰাজস্বৰূপে গাৱ পৰাত এৰা
ধৰা কৰা হ'ল। চহা কবিৰ চঞ্চল মনৰ বিচিত্ৰ কল্পনৰ
সৃষ্টিকৰ্মক সন্মান জনাই পৰম্পৰা বিহু নাম ৰূপত সজাই
পৰাই লোৱা হ'ল।

মৰম স্নেহ, প্ৰেম-বালপোৱাৰ সন্তাপ, আৰ-সাদৰণেৰে
আপুৰুণীয়া। মনে কিচা জনলৈ এখনি হাতেকটা তামোলোই
কিৰুগামীয়া মৰমৰ চিন। অসমীয়া সমাজত অতিথি সন্তাপৰ
প্ৰথম আৰু প্ৰধান পথ্য তামোল এখনিতে থাকে মনৰ বতৰা,
হৃদয়ৰ কোমলতা, শ্ৰদ্ধাৰ আশ্বসৌৰ্য। থাকে দুখনি আনি
হিয়াৰ অফুৰত আশা আৰু আকাংখ্যা। সমাজৰ মাজতেই
গেগে বৃজি টপতে ঘচা এখনি ধুৰিয়া তামোলৰ অৰ্থ বৃজি
পোৱা সকলৰ প্ৰেমৰ সাৰ্থকতা তাতেই। যুগ জীৱনৰ পাতনি
মেলিব খোজাসকলৰ মাজত চ'তৰ ৰাতি বিহুত বিকামৰ
শৰাললগ্নত এখনি ধুৰিয়া তামোল প্ৰেম বনিত উপমা
হৈ বিশেষ বৃক্ষিক লৈ ডেকা-গাভৰুৰ মন বিচিত্ৰ কৰেহি।
সেয়ে পৰম্পৰা বিহু নাম সমূহত তহানি বিহুই তামোলখনিৰ
অৱলনৰ কথা পাহৰিব নোৱাৰি জীৱন লগৰী কবিৰ
খোজালৈ বাতৰি দি গাইছিল -

দেহী এই কি কথা কৰিলি জান এই কি বুদ্ধি
কৰিলি জান এই কি বুদ্ধি
কৰিলি জান এই
ধুৰিয়া এই তামোলৰ লগত;
খাওঁতে বওঁতে জান এই উঠোতে বহোতে
জান এই উঠোতে বহোতে
জান এই সদায় পৰি থাকে মনত।

কিন্দীয়া ষাণ্ডপৰ পঢ়োৱাত উৰি অহা চতুৰা চৰাইটিয়ে
কিনিনত মাথৰ ভোগ মনে ভোগস্থলী উদিয়াই টিৰীছিল
চ'তৰ ৰাতিত। পুনৰ খেতিৰ খোলাত জপিয়াই পৰাৰ
আগমুহূৰ্তত ঘৰখনি পাতি নকৈ সজাই পৰাই লৰৰ বাবে
লাগতিয়াল খেৰ-খৰি, ইকৰা-খাগৰি কেইতালি যোগাৰ কৰি
লৰৰ বাবে ঢাপলি মেলাৰ ক্ষমতে যুগ জীৱনৰ কামনা
বাসনাৰ পৰিপূৰক ভাৱনাৰে আৰাৰলৈ যাওঁকেই বাস্তৱ
কৰ্মৰ আহিলা সমূহে বিকামৰ ছন্দে ছন্দে শৰী পাতেহি।
তহানি চ'তৰ ৰাতি বিহুৰ পৰম্পৰা নামসমূহে তাৰেই বিড়িয়াই
কয় -

অ --- ইকৰা পৰিব হালি অ' মোৰ মাজন এই
হালি অ' মোৰ মাজন এই

ইকৰা এই পৰিব হালি;
অ' --- তোমাকে মোকে অ' মোৰ মাজন এই
আঁতৰাই এই ফুৰাইছে এই
আঁতৰাই এই ফুৰাইছে এই
কিনো কপটিয়া বিধি।।
অ' জুবীৰে তলতে অ' মোৰ ধন চেনাইটি এই
খৰিনো লুৰিছিলো এই
খৰিনো লুৰিছিলো এই
আঁজুৰি এই টিঙি যওঁ লতা;
অ' চকুৰে দেখিও অ' মোৰ ধন চেনাইটি এই
মুখেৰে এই নামাতা এই
মুখেৰে এই নামাতা এই
ললি ডগনীয়াৰ কথা।

খেতিয়কেই জীৱন। খেতিখোলাৰ মাজতে জন্ম
বিকাম। সেয়ে বিষ্ণী কৃষকৰ। পোহনীয়া গৰু-ম'হৰ হাল
জুৰি হেপাহৰ মাটি কেইডো চহাই মেলি কুই-দাই শস্য
চপোৱালৈকে প্ৰত্যেক ক্ষৰৰ বাস্তৱ চৰিত্যৰে বিকামত উপমা
হিচাপে চহা কবিৰ ভাৱসাগৰত উপজি উঠিহি। তহানি কৃষক
বিহুই খেতিৰ খোলাত গইনা লৈ জীৱন গঢ়াৰ সপোন
সেয়ে। তহানি কৃষকৰ যতঃশূৰ্ত চিত্ৰখৰী ৰচনা ৰাজি আজি
আমি পৰম্পৰা বিকাম হিচাপে গাঁও -

আজি কুই গলো এই দেহা কাচিকৰা ডৰা
এই দেহা কাচিকৰা ডৰা
বেয়া লাগে ক'বলৈ এই দেহা কোনে নো ফেকিকিয়ে
গলি;
খোজত চিনি পালো এই দেহা মাতত বৃজি পালো
এই দেহা মাতত বৃজি পালো
বেয়া লাগে ক'বলৈ এই দেহা পাৰো নো কোন সতে
গালি।

বৈষ্ণৱিক কামনাৰ কৰ্মৰাজিত চহা সমাজে জীৱন
নিৰ্বাসৰ বাবে লাগতিয়াল অন্যান্য মাজত লজ্জা নিৰ্বাণ
আৰু জাৰ জহৰ পৰা ৰক্ষা পাবলৈ দেহাৰ বস্ত্ৰ কেইপদ
বাসনাৰ পৰিপূৰক ভাৱনাৰে আৰাৰলৈ যাওঁকেই বাস্তৱ
কৰ্মৰ আহিলা সমূহে বিকামৰ ছন্দে ছন্দে শৰী পাতেহি।
তহানি চ'তৰ ৰাতি বিহুৰ পৰম্পৰা নামসমূহে তাৰেই বিড়িয়াই
কয় -

চোলা, চুৰিয়া, চোলা, বিহা, মেখেলা-চান্দৰ, টঙালি, বিহান
আৰু অন্যকটা কৰচ ঠা-পোৰাৰ হেঁপাহ সমূহেও বিহ নামত
উপমা হিচাপে ভূমুকি মাৰিছে। পুৰুষে কাঠেৰে যোগাৰ কৰি
দিয়া খনিয়া সূতাৰে শিপিনীয়ে সৌন্দৰ্যৰ সমাহাৰ ঘটায় বৈ
কাটি ন-বহুৰটিত সমাজলৈ বুলি দান, জ্যেষ্ঠসকলেই সমান,
কণ্ঠ সকললৈ স্নেহ আৰু প্ৰিয়জনলৈ বুলি জানোৱা গীৰ্ভিত
বাস্তৱ চৰিত্ৰজি তাহানি চহা কবিৰ বিহ্নামত জিলিকি আছে।
আমি আজি পৰম্পৰা বিহ্নামৰ পেৰাৰ পৰা আলবুলে
বুটলি চ'তৰ বিহ বুলি গাইছো -

জন এ খনে খনে কৰি মুগা পুহি আনি দিম
জোঁৰা এ মুগাৰে লোটা দেহমাই
জোঁৰা এ মুগাৰে লোটা;
জন এ জালি ভাঙি ভাঙি সিহ্নাই সূতা কাটি
বৈ সিৰা চুৰিয়া চোলা দেহমাই
বৈ সিৰা চুৰিয়া চোলা।

বিহ প্ৰকৃতিৰ। বিহ নামৰে চহা কৃষকৰ যৌৱনৰ
উত্তাপত স্ফুলিঙ্গ হোৱা চিৰ সেউজীয়া প্ৰেম-প্ৰণয়ৰ মৰ্মপী।
যৌৱনৰ বহৰ। জীৱনৰ চিৰ লগৰী বিচাৰৰ বহৰ। মন
অনিয়া-বলীয়া হোৱা বহৰ। ভাষাই মুক্তি বিচাৰে। পৰম্পৰে
পৰম্পৰক মৰমৰ মাৰ্ঘবিনা সানি প্ৰণয়ৰ পাতনি মেলা বহৰ।
কোনোৰে পাইছিল প্ৰণয়ৰ পূৰ্ণতা। তেনে ক্ষতে চহা প্ৰেমিকৰ
আনন্দত উপচি পৰা হিয়াৰ কেনৰ পৰা বিহ নাম কাপে
নিগৰি আহিছিল মিলন আনন্দৰ কন্যা। সৰল কৃষকৰ সঁচা
মৰমৰ বাণীবোৰ আছিলিনিতীক আৰু নিৰ্ণেৰ। কোনো ধৰণৰ
প্ৰবেশনা নথকা নিৰ্ৰেখ পীৰিত্তিৰ সু সমূহত আছিল সংস্কৃতিৰ
সমান। দুখন অজান অৰোধ হিয়াক নিবিড় বাৰে ওচৰ চপায়
লোৱাৰ তীৱ বাসনা জড়িত তাহানিৰ বিহ্নামৰোৰ আজি
আমাৰ সম্পদ। গতিময় জীৱনৰ যৌৱনৰ দোকমোকালিত
জীৱনটি উপভোগ কৰাৰ উৎসুকনি দিয়ে ব'হাগে। বুকু
চমচমাই, হিয়া কুট কুটায়। তাকৰিয়া দুটি মান শৰত বান্ধ

খাই পৰে পীৰিত্তিৰ মিঠেটি। প্ৰেমৰ পথাৰত পীৰিত্তি
খোলাবোৰত, পোৰা নোপোৰাৰ হিচাপৰোৰ সৰল সহ
ভাৱে লব পৰা অস্তৰৰ সমিধান, তাৎপৰ্যপূৰ্ণ।

চহা কবিৰ স্বতঃস্ফূৰ্ত বচনা বাজিৰ কাব্যিক অতিৰিক্তি
সহুৰৰ ভিতৰত নোপোৰা বেদনাতকৈ পাই হেৰুৱা ফেন
গধুৰ নাম সমূহ, আপোন ভাৱত তৃপ্ত। স্থলতে তাৎক্ষণিকভাৱে
আঁওৰাই স্বতঃস্ফূৰ্ত বচনা সেই নাম সমূহকে আমি আঁঠি
পৰম্পৰা বিহ্নামৰ পেৰাৰ পৰা গাইছোঁক -

বাৰীৰ মাজে মাজে গোলাপফুল কুলিলে
তিত্ৰা ফুল ফুলিলে ঢাপত;
তোমাৰে মোৰে যোৰা নিমিলিলে
কোনোবা জনমৰ পাপত।

চ'তৰ ৰাতি বিহৰ পৰম্পৰা আছেবণত চ'তৰ ৰাতি,
বিহ-খোলা পতাৰ ক্ষেত্ৰত কিছু প্ৰাকৃতিক নিয়মৰ মাজে
পৰিচালিত হৈছিল। গঁঞা সমাজৰ পৰা অনুমতি লোৱা
পৰম্পৰা কোনো ধৰণৰ পৰম্পৰা নাছিল। ডেকাসকল
মাজত আলোচনা মৰ্মে প্ৰকৃতি দেৱ-দেৱীলৈ সেৱা জনোৱা
নিয়ম, ডেকা সকলৰ সৰল প্ৰণৱ ভক্তি নিৰ্দশনৰ স্বতঃস্ফূৰ্ত
প্ৰকাশ মাথোন। এযুৱি ভ্যামোল-পাগ, এখনি ন-বস্ত্ৰ আৰু
এটি কৰাৰে সেৱা জানোৱা বিনিময়ত উজ্বল চঞ্চল ব'হাগ
মাহৰ গাভৰু প্ৰকৃতি দেৱীৰ পৰা বিচাৰে ডেকা মনৰ হাবিয়া
পূৰ্ণতাৰ কামনা। উদ্বাদ যৌৱনৰ উন্মুক্ত খেমালি বেৰ
অজানিত দোষৰ ক্ষমা। পৰম্পৰা চ'তৰ ৰাতি বিহৰ খোৱা
মুকলি কৰাৰ উদ্বাদনাতে চহা বিহ্নাই গাইছিল -
আই বসুমতী বনৰ বন দেৱী
তোমালৈ মানি যাওঁ সেৱা,
তোমাৰে চৰণত বিহ্বন তৰিছো
আমাক কৰি যাব দয়া।

লেখকৰ ঠিকনা : বাণীপুৰ, ডিব্ৰুগড়
স্বামাজিক-৮৮-৭৬২৩৮-২৫২



বিহু সংস্কৃতিৰ লগত বয়নশিল্পৰ ওতঃপ্ৰোত সম্পৰ্ক। এড়ী, মুগা আৰু পাটপলু
পুহি সূতা উলিয়াই কাপোৰ বৈ পৰিধান কৰি এক আনন্দ অনুভৱ কৰা অসমীয়া
গ্ৰাম্যজীৱনৰ এখন চিৰাচৰিত ছবি। গামোছা-চেলেং চোলা-চুৰিয়া, বিহা-মেখেলা
আৰু অন্যান্য সাজপাৰে চকুৰাখনাৰ ফাটবিহুৰ জাতীয় সাজপাৰ হিচাপে
অতীজৰে পৰা মান-সন্মান ৰক্ষা কৰি আহিছে।

মুগাৰ সাজ পিন্ধি ফাটবিহুলৈ যাওঁ

মিনু দত্ত

এখন ঠাইৰ বিষয়ে স্থায়ী বাসিন্দাসকলতকৈ অতিথি সকলৰ মন্তব্যৰ পৰাহে ঠাইখনৰ
প্ৰাকৃতিক, সাংস্কৃতিক তথা সামাজিক পৰিৱেশৰ সমাক ধাৰণাত উপনীত হ'ব পাৰি। তেনে
এটি উদাহৰণৰে চকুৰাখনাৰ প্ৰশংসাত উপনীত হৈছো। ২০১৩ বৰ্ষৰ পঞ্চায়ত নিৰ্বাচনৰ
চকুৰাখনা মহকুমাৰ মুখ্য নিৰ্বাচনী পৰ্যবেক্ষক আছিল অসম লোকসেৱা আয়োগৰ এগৰাকী
উচ্চ পদস্থ বিষয়া শ্ৰীমতী বিজয়লক্ষী বৰুৱা। নিৰ্বাচনৰ তাৰিখৰ পূৰ্বে এমাহমানৰ আগৰ পৰা
তোৰে লগত নিৰ্বাচনী কামৰ সহযোগী হিচাপে নিৰ্বাচনৰ দায়িত্বত থাকিবলগীয়া হৈছিল।
গুৱাহাটীৰ কাহিলীপাৰাৰ বাসিন্দা বাইসেউৰ লগত মহকুমাধিপতি কাৰ্যালয়ত, চাকিট হাউচত,
নিৰ্বাচনী কামৰ লগে লগে ঘৰুৱা, ব্যক্তিগত কৰাৰ আদান-প্ৰদান কৰোতে চকুৰাখনীয়া হৈ
মাজে মাজে অসহায় অনুভৱ হৈছিল কাৰণ বাইসেউৰে হয়তো আজৰি সময়বোৰত বাস্তৱ
শ্ৰেঞ্জিতৰ মাজৰ এইঠাইবোৰত নিশ্চয় আমনি পাইছে বুলি। ৰাস্তা-বাটায়তকৈ ধৰি সমসাজৰ্জৰ



আমার ঢুকুবাখনাত বাইদেউক অবসর সময়কণত নিবলৈ ঠাই নাই। বাসুৰেৰে খালৈ এদিন পুৰাই গৈ সেৱা কৰি আহিলো। বাইদেউৰে কিছু আমৰ ধাৰণাৰ বিপৰীত মন্তব্যে আগবঢ়ালে এদিন। কেওফালে সেউজীয়া গছ-গছনি, নদী-বিল তাতোকৈ সকলো ফালৰ পৰা বিৰাজ কৰা শান্তিময় ঢুকুবাখনাত তেখেতে বোলে গুৱাহাটীৰ ছলতুলীয়া পৰিবেশৰ তুলনাত বজাৰ নোৱাৰা প্ৰশান্তিহে অসুভৱ কৰিছে। শৰী শৰী চেমনি, বঁহনি এইবিলাক ঘূৰি ঘূৰি চাই তেওঁ বিমল আনন্দ লাভ খুলিছে জনালৈ।

অন্য এদিন মহুকুমাখিপতিৰ কাৰ্যালয়ত সেই সময়ৰ মহুকুমাখিপতি শ্ৰীবৃত্ত বুলি লেখাৰুদেৰে লগত আৰক্ষীয়া নিৰ্বাচনী কামৰ অন্তত ঘৰুৱা কথা-বতৰা আহ হ'ল। চাৰে কৈ উঠিল দিনটোৰ অন্তত কি কৰিব? ঢুকুবাখনাত আপুনি ক'লোনে যাৰ? আপুনি যদি ঢুকুবাখনালৈ ফাটবিছ উভোগ কৰিবলৈ আহে তেন্তিয়েহে ঢুকুবাখনাৰ আচল ৰূপটো দেখিবলৈ পাব। ফাটবিছত ঢুকুবাখনাৰ মানুহে মুগাৰ সাজ পিন্ধা দুশাটো কি সাংঘাতিক দুশা। হয় আমাৰ ঢুকুবাখনাৰ মানুহে নিজে লৈ বোৱা বস্ত্ৰ বেছিহে পৰিধান কৰে। আমিও শলাগিছিলো।

নিৰ্বাচনৰ বতৰৰ অন্তত বসন্তৰ আগমনে, কুলি-কেতেকী-নামাৰী ছবিখনে মন উত্তল-খুণ্ডল লাগোৱাৰ সময়তে ঢুকুবাখনাৰ প্ৰতি কৰা বিশিষ্ট ব্যক্তিৰ উক্ত মন্তব্যোৰে মনলৈ বাবে বাবে আহিব ধৰিছে। পাট-এৰী, মুগা সূতাৰ ধুনীয়া ধুনীয়া সাজপাৰ, চাৰিকড়ীয়া নদীৰ পাৰে শৰী শৰী চিচুগছৰ তলৰ ম'হুচুলি চাপৰি ফাটবিছৰে আমাৰ ঢুকুবাখনাৰ বাবেৰণীয়া কৃষ্টি-সংস্কৃতিৰ মিলনৰ থলী। ফাটবিছৰে ঢুকুবাখনাৰ পকিয় বন্দ কৰে।

বৰঞ্জীত ঢুকুবাখনাৰ মুগা শিল্পৰ বাবে খ্যাত। মুগা পোহা চেমনিৰ গছে-পাতে, মুগা খেতিয়ে ঢুকুবাখনাৰ গৌৰৱ বন্দ কৰি আহিছে। গাঁৱৰ সহজ-সৰল মানুহৰ মুখতো, চেমনিতে মুগা পোহোতে মনত উঠিবলৈ ভাৱেৰে কৰাৰীয়া নামত এনেদৰে প্ৰকাশ পাইছিল-

'কঢ়া' দৈৰ পাৰতে মুগা পুৰিছিলো
সেু ধৰি আছিলো চাই,
গৰু ম'হু বহিলো ককাইৰ ঘৰ পাতিলোঁ
আমাৰ ঘৰ পাতোতা নাই।
আমাৰ ঢুকুবাখনাৰ গাঁৱৰ মহিলা, শিপিনী বিভিন্ন

আছসহায়ক গোট আদিয়ে এই মুগাৰ সূতাৰে অসমৰ বহু শিল্প চহকী কৰিছে। অসমৰ বিভিন্ন ঠাই আনকি বিদেশলৈও মুগা সূতা, পাট-মুগা কাপোৰৰ যোগান ধৰিছে। বহু শিল্পী অভিনেত্ৰীয়ে ঢুকুবাখনাৰ শিপিনীয়ে যোগান ধৰা ধুনীয়া ধুনীয়া সাজপাৰেৰে সজাই-পৰাই সংস্কৃতিৰ পথাৰখন জিলিকাই তুলিছে। ফাটবিছটো আনকি প্ৰতিযোগী-দৰ্শকৰ পাট-মুগা সাজৰ পয়োভৰে ব'হাগৰ চিত্ৰকে সলনি কৰি পেলায়। বিহুৱতীয়ে কঁকালত নাচোনৰ লহৰ তুলিবলৈ লওঁতেই সেয়েহে যোজনা আৰম্ভ কৰে-

অতিকৈ চেমনিৰ মুগাৰে মৰুৱা
তাতেকে চেমনিৰ মাৰুৱা,
তাতেকে চেমনিৰ আমাৰ ফাটবিছ
নাপাতি কেনেকৈ থাকে?

আকৌ ঠুৰি গাৰলৈ ওলোৱা ডেকাইহঁতেও গামোছাখন, চেলেং কাপোৰখন কোনেবাই মৰমৰ উপহাৰ হিচাপে যাচিলেহে বিহু কৰিবলৈ যেন দুগুণ উৎসাহ পায়। গৃহস্থৰ সোতলত ঠুৰিৰ চাপৰ আৰম্ভ কৰি পান আকাৰে গাই উঠে—
'সৰু সূতাৰ চেলেংখনি বই দিয়া সৰুভনী
বিহু মাৰিবলৈ যাওঁ এ গোৰিলাই বাম।'
সেয়েহে বিহু সংস্কৃতিৰ লগত বহনশিল্পৰ গুৰুত্বপ্ৰাপ্ত সম্পৰ্ক। এতী, মুগা আৰু পাটপলু পুহি সূতা উলিয়াই কাপোৰ বৈ পৰিধান কৰি এক আনন্দ অনুভৱ কৰা অসমীয়া

গ্ৰামাঙ্গীৰনৰ এজন চিৰাচৰিত ছবি। গামোছা-চেলেং চেলা-চুৰিয়া, বিহা-মেখেলা আৰু অন্যান্য সাজপাৰে ঢুকুবাখনাৰ ফাটবিছৰ জাতীয় সাজপাৰ হিচাপে অতীজৰে পৰা মন-সমান বন্দ কৰি আহিছে। বিধূতাত মুগা, এৰী, পলু পোহা, খেতি কৰাত সুন্দৰভাৱে ফুটি উঠিছে—
'এৰী পলু সূতামান ল'বাচোন বানেটী
মইনো পাত বিচাৰি যাম,
কাটিবা বাচিবা এৰী চেলেং
মইনো লৈ গাবলৈ যাম।'
জাতীয় সম্পদৰূপে ফাটবিছক অতীতৰ হাবুং খ্যাত ঢুকুবাখনাবাসীয়ে আমাৰ সঠিক ঠিকনা হিচাপে গৌৰৱ কৰিব পাবে। বিভিন্ন কৰ্মত নিয়োজিত সমস্ত ঢুকুবাখনাবাসীয়ে ব'হাগৰ শেষৰ ফালে শৰীৰ-মনৰ সকলো দুখ-বেদনা-ক্লান্তি আঁতৰাই নতুন বছৰৰ বাবে মনবিলাকত দুগুণ উৎসাহ-প্ৰেৰণা যেন গোচাই লয়। এই বিহুৰ মাজত লুকাই আছে বিহুবিলাক,



সংস্কৃতিবান ঢুকুবাখনীয়াৰ বুকুৰ উম। ফাটবিছৰ বিহুনামত আছে—

'পখিলা উৰাদি উৰ এ নাচনী
পখিলা উৰাদি উৰ,
বজাৰ দিনাৰে ফাটবিছখনিৰ
নাপাবি পঁৰিতিৰ ওৰ।'
চাৰিকড়ীয়া দৈৰ ফাটত সূচী হোৱা ফাটবিছৰে ঐতিহ্য-

পৰম্পৰা ৰক্ষা কৰি এক নতুন মাহাত উপনীত হৈছে। উদুলি-মুদুলি চাৰিওফালৰ পৰিবেশত, চিচু গছৰ তলত জাক-জাক বিহু দলৰ প্ৰতিযোগিতা, মঞ্চত আমন্ত্ৰিত অতিথিৰ ফাটবিছ সম্পৰ্কীয়, বিহু সযত্নীয় গৱেষণালব্ধ বক্তৃতাই, আলোচনাই ঢুকুবাখনাক নতুন অৰ্থবহ কৰি তোলে। ফাটবিছতলিত বিহুবিলাক বিহুই চিঞৰি চিঞৰি গায়-

'ম'হুচুলি এ চাপৰি আবেলি এ আবেলি
খিলা খেলিছিলো চাপৰি এ চাপৰি।
ম'হুচুলি এ চাপৰি আবেলি এ আবেলি
ধানে নিৰাইছিলো চাপৰি এ চাপৰি।
ফাটবিছৰ তলিতে তোমাৰ আমাৰ চিনাকি
কেনেকৈ থাকোনে তোমাকে এ পাহৰি।'
বিভিন্ন সম্প্ৰদায় যেন আহোম, মিচিং, কোঁচ,

কলিতা, দেউৰী, কেৰেট, মুছলমান, চুতীয়া, সোণোৱাল, ব্ৰাহ্মণ, কায়স্থ আদি বিভিন্ন জনগোষ্ঠীৰ একেলগ কৰি মিলনৰ থলী কৰিছে। চকু চাটোৱা সাজপাৰ পৰিধান কৰি মিচিং ভই-ভইহঁতেও চিচুগছৰ তলত নাচি-বাগি গায় আনন্দত মতলীয়া হয়।

সম্বয়ৰ সূতা গাঠি, স্বকীয় মহিমাৰে দেউৰী ডেকা-গাভৰু কঠতো প্ৰাণ পাই উঠে জাত বিহুনাম। তাল-মনৰ চাবে চাবে চিচুগছৰ তলত শৰীৰৰ যাম পেলাই জোৰে-
'চাৰিকড়ীয়া লেহেঙনা কেনেদে বৃজি পাই
বালিদেউৰী লেহেঙনা কেন,
য়য় বাবাই লেহেৰণ গগাই কাকাই লেহেৰণ
আননা যদি চকু মোছা লেন।'
সহায়ক পুথি -
বিহুৱান (অষ্টম সংখ্যা)
সম্পাদক- ড° জিতৰাম কলিতা
বিহুৱান (চতুৰ্বিশং সংখ্যা)
সম্পাদক - হেমন্ত কুমাৰ বৰুৱা

বিহুবিলাক জনগোষ্ঠেৰ মাজে মাজে জাক জাক বিহু-বিহুৱতী। কেউফালে মাথা চেলা-পেপা-গদনাৰ মিশ্ৰিত প্ৰতিধ্বনি। বিহু বিহুৰ বিভিন্ন প্ৰতিযোগিতা সমূহ স্বকীয় বৈশিষ্ট্যৰে তিনিদিনীয়া কাৰ্যসূচীত সমাপণ কৰা হয়। প্ৰতিযোগিতাসমূহ - টকা বিহু, চেমনীয়া ঠুৰি, পূৰ্ণবয়স ঠুৰি, বিহু, চুলীয়া, বিহুৱতী, পেপাবাদক (চেমনীয়া-পূৰ্ণবয়স উভয়ৰে), ফুলাম গামোছা প্ৰতিযোগিতা, মুকলি বিহু প্ৰতিযোগিতা আদি অনুষ্ঠিত হয়। চিচু গছৰ তলত হোৱা মুকলি বিহু-চেমনীয়া, পূৰ্ণবয়স, টকা বিহু আৰু মিচিং বিহু আৰু অতিমনিৰ বৰ্ণিতা সাংস্কৃতিক শোভাযাত্ৰাই ঢুকুবাখনাৰ ফাটবিছৰ বিশেষ আকৰ্ষণ। সকলো অতিক্ৰমী বিহুবিলাক সকলোৱে ইফালৰ পৰা সিফালে আগবাঢ়ে এটাই চিত্ৰ কৰি-বিহু বিহু বুলি বিহুকে বিনাৰ, বিহু গ'লে বিনাৰ কাক?

সমালোচনাৰ উদ্ভূত কোনো বিষয়ে আপনাবায়ে। ফাটবিছৰ ফকীয় বৈশিষ্ট্যসমূহৰ ওপৰত আঙুলিয়াই থাকিলেহে অতীতৰ ফাটবিছৰ ঐতিহ্য অটুত থাকিব। বৰ্তমান মেলা-মুঠী হ'বলৈ আৰম্ভ কৰা ফাটবিছকো ৰাজনীতিৰ পৰা আঁতৰাই ৰাখিব লাগিব। অন্যহাতে চৰকাৰৰ পৃষ্ঠপোষকতাৰ স্বত্বেও ঢুকুবাখনাৰ মুগা সূতা, মুগাৰ সাজপাৰৰ যাতে ভেজলি হোৱাৰ পৰা আঁতৰত থাকে সেইগো চকু ৰাখিব লাগিব। ফাটবিছত জড়িত মুগাশিল্পৰে ঢুকুবাখনাৰ সাংস্কৃতিক পৰিচয় অটুত থাকক। আহক আমি মিলি মুগাৰ সাজ-পোছাক পৰিধান কৰি ফাটবিছলৈ যাওঁ।

সহায়ক পুথি -
বিহুৱান (অষ্টম সংখ্যা)
সম্পাদক- ড° জিতৰাম কলিতা
বিহুৱান (চতুৰ্বিশং সংখ্যা)
সম্পাদক - হেমন্ত কুমাৰ বৰুৱা

লেখকৰ ঠিকনা—ইৰাজী গুৰুজা,
ঢুকুবাখনা কমাৰ্চ কলেজ, ঢুকুবাখনা



বিছবোৰ আহে আৰু যায়। কোনোৱে পালন কৰে কিছুমানে লালন-পালন কৰে। বহুতে বাপতি সাহোন এই বিহু উৎসাহপন কৰে, কিছুমানে নিজৰ জীৱন যাপন কৰে। উপভোগ কৰে। দুই-এক কমিটি চাবলগীয়া। বাচকবনিয়া। বছৰ বছৰ ধৰি একেটা পৰিয়ালৰে একেজন ব্যক্তিয়ে বহি লয় মূল পদবীত। এবাৰ যদি সম্পাদক, তাৰ পিছৰ বছৰ সভাপতি। কমিটি গঠনৰ মিটিঙৰ দিনা প্ৰস্তাৱক-সমৰ্থকক পকেটত ভৰাই অনাদি ফিটিং কৰি আনে।

গামোচা

বাপন কলিতা

সভা-সমিতি, সঘৰ্ণা, ৰাজনীতি গামোচা নহ'লে নচলে। বিহু আহিলে গামোচাৰ গুৰুত্ব বাঢ়ে, সদামৰ কেঁ বাওগে বাঢ়ে। আলিয়ে-গলিয়ে গামোচাৰ বজাৰ বহে। সৰুতে বিহুৰ সময়ত শালত বোৱা গামোচা পুৰণা বাতৰি কাকতৰ মেৰিয়াই মামাই চাইকেলৰ পিছফালৰ কেবিয়াৰখনৰ চোপনাত লৈ আহিছিল। মামাই-চাইকেলৰ পৰা সৰুকৈ জাপ এটা মাৰি চোতালত নমৰ লগে লগে আমাৰ চকুহাল চাইকেলৰ কেবিয়াৰলৈ যায়। মনত আনন্দৰ জোৱাৰ ব'বলৈ ধৰে। ফুৰ্ততে বহু সময় মনে মনে মিচিক-ম্যাকটকৈ ইহি থাকে। বিহুৰ দিনা আয়ে গামোচাখন গাত দিয়ে। তাৰ মাদকতা ভাবাবে বৰ্ণনা কৰি শেষ কৰিব নোৱাৰি। আমৃত্যু পাহৰিব নোৱাৰি।

এতিয়াৰ ব'হাগ বিহুৰ গামোচাৰ মূৰ্ত্তা আগতকৈ বহুত বেছি। কিছুমান সাহিত্যিকে যেনেকৈ বঁটা কিলে, সন্মান কিলে, তেনেকৈ কিছুমান বিহু কমিটীয়ে কেইখনমান গামোচা অতিৰিক্তকৈ কিনি ধয়। মূলধন কৰি লয়। সেইখিনি সময়ত সহাবহাৰ কৰে। সহজ কথা ক'বলৈ হ'লে সময়ত নিলামত বেচে। একোখন গামোচাৰ দৰু হুই তিনি হাজাৰৰ পৰা লাখৰ দৰত নিলাম হয়। কিছুমান মানুহৰ পইচাৰ অভাৱ নাই, লিখা-পঢ়া নাই। সামাজিক জীৱনত বিন্দুমাত্ৰও অৱদান নাই। শৰৰৰ দৰৰ বাহিৰে অঙহী-বঙহী, প্ৰতিৰোধী



স'তে অহা-যোৱা নাই। কিন্তু মা লখিমীৰ কৃপা দৃষ্টিত তেওঁলোকৰ জয়জয় ময়ময়। তেওঁলোকে নিতা নৈমিত্তিক সকলো ব্যৱহৃত বস্তু যোগাৰ কৰি উঠি আজৰি হৈ এই বিভাগটোত মনোযোগ দিয়ে। মাঠা মাৰে। তেওঁলোকক চাৰিআলিৰ চ'ৰ পাপ পোকানীজনেও গুৰুত্ব নিদিয়ে। দিয়াৰ জংকো নাই। সেয়েহে তেওঁলোকে বিহুৰ সময়ত এই সুবৰ্ণ সুযোগ গ্ৰহণ কৰিবলৈ মেকুৰীয়ে ভজা মাছলৈ চোপ লৈ থকাৰ দৰে ভিতৰি ভিতৰি ব্যাকুল হৈ পৰে। এই সময়ত যদি বিশিষ্ট অতিথি, নিমন্ত্ৰিত অতিথি নাইবা সঘৰ্ণনৰ তালিকাত নিজৰ নামটো কোনো মতে, চলে-বলে-কৌশলে সুমুৱাই লৈ মঞ্চত বেঙেনাফুলীয়া ইহি এটা মাৰিব পাৰে তেতিয়া তেওঁলোকৰ জীৱনটো সাৰ্থক হৈ পৰিব। মন্ত্ৰী, এম এল এৰ পৰা বধী মহাৰথীয়ে গুৰুত্ব দিবলৈ বাধ্য হ'ব। তাৰে ফটো এখন ড্ৰয়িংৰুমত সুন্দৰকৈ আঁৰি ধ'ব। যত পুত্ৰ-পৰিবাৰৰ ওচৰত বুকুখন আধা ইঞ্চিমান ফুলাব পাৰিব।

এনেকৈ বিছবোৰ আহে আৰু যায়। কোনোৱে পালন কৰে কিছুমানে লালন-পালন কৰে। বহুতে বাপতি সাহোন এই বিহু উৎসাহপন কৰে, কিছুমানে নিজৰ জীৱন যাপন কৰে। উপভোগ কৰে। দুই-এক কমিটি চাবলগীয়া। বাচকবনিয়া। বছৰ বছৰ ধৰি একেটা পৰিয়ালৰে একেজন ব্যক্তিয়ে বহি লয় মূল পদবীত। এবাৰ যদি সম্পাদক, তাৰ পিছৰ বছৰ সভাপতি। কমিটি গঠনৰ মিটিঙৰ দিনা প্ৰস্তাৱক-সমৰ্থকক পকেটত ভৰাই অনাদি ফিটিং কৰি আনে। পদবী নিৰ্বাচনৰ সময়ত এওঁলোকে থিয় হওঁ হওঁকৈ থাকে। সভাপতিৰ 'স'টো উচ্চাৰণ হ'লেই বহাৰ পৰা সাউতকৈ উঠি প্ৰস্তাৱ কৰে। সিহা নামৰ দইনা-পালিৰ দৰে সমৰ্থকেও তেওঁৰ মুখৰ পৰা কথাখিনি টানি নি ক'বলৈ ধৰে—'উক্ত প্ৰস্তাৱটি মই সাধাৰণে সমৰ্থন কৰিলোঁ। এইসকল ঠিক ভাটো চৰাইৰ দৰে, গিৰিহঁতে যেনেকৈ শিকাই থাকে কয়। কৰে।

মান-সন্মানৰ উপৰি এই পদবীবোৰৰ কিছুমান অতিৰিক্ত লাভ থাকে। বেংকৰ চেক সৰ্বশ বচিস বহীকেইখন এওঁলোকৰ বাবে লসীপপ। শালি ধানৰ কঠীয়াতলি। ছমাহ-বছৰ দিন

চেকেৰ ঘৰ-সংসাৰ সুন্দৰকৈ চলায়। হৈবীয়েকৰ শাৰী, ছেপুল, কাপোৰ-কানিতে ক্ষান্ত নাথাকি কিছুমানে দুচকীয়া-চাকিচকীয়া পৰ্বন্ত বগৰাই দিয়ে। সেয়েহে এই লোভনীয় প্ৰবৃত্তিটো এওঁলোকে সহজতে আনক এৰি দিবলৈ কষ্ট পায়। যেন কলিজাৰ এফাল যায়।

ব'হাগত বৰদৈচিলা, কুলী-কেতেকীৰ আগমনৰ লগে লগে কিছুমান আটনাকী ডেকা মুখৰ আগমন ঘটে। দিনত তেওঁলোকে ৰাস্তাই-ঘাটে বাইকৰ 'ষ্টাৰ্ট' কৰে। চাৰিআলি-তিনিআলি, নলাৰ পকী পূৰণ ওপৰত আড্ডা দি টিগাৰেটৰ ধোঁৱাৰ কুন্দলী উৰুৱায়। 'চিখৰ'ৰ খালী পেকেটৰে ৰাস্তা পথৰা কৰে। সন্ধিয়া হ'লে তেওঁলোকৰ ৰূপ-বং, ধং, চাল-চলনৰ নাটকীয় পৰিৱৰ্তন ঘটে। যেন মহুৰে পেখন ধৰে।

তাৰ মাজতো শালৰ মাজত শিঙি হৈ অসমীয়া জাতিৰ প্ৰাণ বিষ্টিক কিছুমানে গুৰুভাৱে উত্থাপন কৰিবলৈ চেষ্টা কৰি আছে। বিশেষকৈ পূৰ প্ৰান্তৰ অসমীয়া মানুহখিনিৰ এচামে বিহুৰ মঞ্চতে সীমাৰহু কৰি নাৰাখি অসমীয়া জাতিৰ পৰম্পৰা বন্ধা কৰি চিৰাচৰিত প্ৰথাৰে বিহুৰ প্ৰকৃত মান দিবলৈ সক্ষম হৈছে। ইয়াৰ অন্যতম নিদৰ্শন হ'ল থেমাজি-চকুবাখনাৰ চাৰিকাড়িয়া নৈৰ পাৰৰ ফট বিহু। সেইখিনি মনুহে আমাৰ বিহুৰ পৰম্পৰাক গুৰুভাৱে এতিয়াও জীয়াই ৰাখিছে। পৰম্পৰা অবিহনে কোনেও এটা সুস্থ-সৰল জাতিৰ কথা চিন্তা কৰিব নোৱাৰে। কৃষিৰ লগত সম্পৰ্ক থকা আমাৰ বিহু এনেকৈ কেলেচিপ কেলেচিপকৈ হ'লেও ভবিষ্যতে কিছুমানে জীয়াই ৰাখিব। অবশ্যে তাৰ সমান্তৰালভাৱে অসমীয়া জাতিৰ নামত কলংক এচামে নিজৰ নিচিনা, জাতিক নিচিনা সাময়িক আনন্দৰ কাৰণে নিজৰ অস্তিত্বক বিসৰ্জনো দিবলৈ বে কুঠাৰোখ নকৰিব সেইটোও সত্য।

এদিন সন্ধিয়া বাৰাণ্ডাত বহি শ্ৰীমতীৰ লগত সুখ-সুখৰ কথা পতি আছে। তেওঁৰ লগত একে লগে সন্তোষেৰে থাকে যদিও চাকৈ-চকোৱাৰ দৰে কাচিথহে এনেকুৰা সৌভাগ্য ঘটে। পতি-পত্নী দুয়ো চাকৰি কৰিলে সময়ে নাটে। সন্ধিয়া বাৰাণ্ডাৰ লাইটটো নুমুৱাই দি তেওঁৰ লগত বহু দিনৰ মুৰত অৰুণমান



পাতল বধৰ আৰম্ভণি কৰিছিলো মাত্ৰ। এনেতে পাঁচ-ছয়জনীয়া ডেকা ল'ৰাকেইজনমানে গোট খুলি আমাৰ ওচৰত থিয় হ'লহি। মই তেওঁলোকৰ আগমনৰ উদ্দেশ্য কি বুলি সুধিবলৈও নাপাওঁতেই বেমাৰী মুগীৰ দৰে ডিঙিটো টোকা-বোকা কৰি হাত-ভৰি জোঁকাৰি এজনে ক'বলৈ ধৰিলে—

‘আকল, আমি মানে বিষ্ণু চেলিব্ৰেন কমিটীৰ পৰা আহিছোঁ। মই নুবজাৰ ভাও ধৰি পুনৰ সুধিলো— ‘বাপু, বুজি পোৱা নাই।’—মানে এইবাৰ আমি ইয়াৰ এল পি স্কুলৰ বিস্তৃত বিষ্ণু ফানচন এটা অৰ্গানাইজ কৰিছোঁ। তাত আপোনাক গোট হিচাপে ৰাখিছোঁ।’

বিষ্ণু কমিটীখনৰ সভাপতি-সম্পাদকৰ কথা সোধাৰ লগে লগে কোনোবা এজনৰ যদি কয়— ‘মোৰ ডেউকা সভাপতি’ কোনোবাই কয়, ‘মোৰ মামি কালচাবেল ছেক্ৰেটাৰী।’ কথাখিনি কৈ ল'ৰাই ত আঁতৰি গ'ল। শ্ৰীমতী আৰু মই সুন্দৰ দুশাটো চাই থাকিলো। ল'ৰাকেইটাৰ মুখমণ্ডলৰ প্ৰতিচ্ছবিত সিহঁতৰ মাক-দেউতাকৰ ছবিকেই ধন কেনে ভাৰি উঠিছে। বাপ চাই বেটা।

বিষ্ণু দিনা ফেৰনৰ উপৰি ফেৰন। অনিচ্ছা সত্ত্বেও সময় মতে গ'লো। মঞ্চৰ সন্মুখত উদ্যোক্তাই আধে বেথ বন্ধালে। ষ্টুডেন্টস ডাঙৰ ছাঁটও ব'ত হিন্দী গান বাজি আছে— চিংগে স্কিন চিংগে স্কিন। ‘স্বৰ ব'ল ডব্বা...। পানী পানী পানী...।’ সংগীতৰ তালে তালে সোঁ ভৰিখনৰ পাতা মাটিত মাৰি মাৰি মুখৰ ভিতৰতে চিংগে স্কিন আওঁৰাইছে। আমাৰ ঘৰলৈ যোৱা বাৰাকপৰ্যন্তে জিনছ পেণ্টন লগত দীঘল কামিজ একোটা পিন্ধি পায়চাৰি কৰি ফুৰিছে। হাতগিলাৰ দৰে কামিজটোৱে যেন সিহঁতক পিলি পেলাইছে। একটা-সুফটা-বটনি ফটা গ'ল। থম থম মদন গোপাল হৈ বহি আছে। মঞ্চত আতি গুৰি নোহোৱাকৈ যিয়ে চিয়ে গান গাই আছে। সুৰ-তালৰ সামঞ্জস্য নাই। এজনৰ পৰা গম পালো তেওঁলোক বেছিভাগ কমিটীৰ মানুহৰ অঙহী-বঙহী। জীৱনত ক'দিন কালেও গানৰ কলি এটাও আওঁৰাই পোৱা নাই। কমিটীৰ কুপাত তেওঁলোকে

মঞ্চত উঠি নিশাৰ ভিতৰতে গায়ক হৈ পৰিছে। গান গাই কয় যোলা কৰিছে। দৰ্শকক বিৰক্তি দিছে। অতিষ্ঠ হৈ কে'বাখনে ওচি আহিবলৈ চেষ্টা কৰিছিলো। তেতিয়া সিহঁতে জেৰটো বহুই কয়, ‘এই সভা আবস্ত হ'বই। নিশা পিক্চুৰ বিশেষ আৰম্ভণীৰ গানৰ অনুষ্ঠান আছে।’ খঙেৰে সুধিলো, ‘কেন এই পিক্চু? নে পিণাচ?’

এটা সময়ত সভা শেষ হ'ল। নিশা দুপৰ হ'ল। মঞ্চত পঞ্চাশজন মান মানুহক ফুলাম গামোচা পিন্ধালে। তাৰে কিছুমানৰ চেহেৰালৈ চালে গভাইত চোৰ-ডকহিত, চিটিকাৰ পকেটমাৰ বেল লাগে। তেওঁলোকে কুৰ্তা-পায়জামা পিন্ধি দাঁত নিকতাই মঞ্চলৈ উঠি গৈ, ডিঙিত গামোচা, মূৰত জাপি লৈ নামিছে। দুজনমানে শ্ৰীপকমৰ ভিতৰলৈ মতি নি আথে-থেথ বহিবলৈ লিলে। ক্ষত্ৰক পিছতে বিশজন মান ডেকা-গাভৰু, আদহীয়া মানুহ আহি মোক অনুনয়-বিনয় কৰি ক'বলৈ ধৰিলে— ‘অমুকক অকল গামোচা পিন্ধাইছে— পাঁচ হাজাৰ দিছে। তমুকক গামোচা জাপি দিছে— দহ হাজাৰ দিছে। মেধিকাক চেলেং চাৰৰ পিন্ধাইছে— পঞ্চাশ হাজাৰ দিছে। আপোনাক গামোচা, জাপি, সৰ্বধনা পত্ৰ সকলো দিছে। কিমান দিয়ে ইয়াত নিজে লিখি দিয়ক।’ মোৰ মূৰত সৰগ ভাতি পৰা যেন লাগিল। মাতবোল বন্ধ হৈ গ'ল। কথাবোৰ ভাবি ৰং উঠিল, দুখা লাগিল। দুখ লাগিল জাতিটোৰ ব্যপতি সাহোন এই বিহুটিলে। ক'ৰ পৰা ক'লৈ গ'ল এই বিষ্ণু অসমীয়া জাতিৰ একমাত্ৰ মৰমৰ, আদৰৰ, সন্মানৰ এই গামোচাখন কিছুমানৰ কাৰণে বিলে-বিপত্তি নোহোৱা হ'ল। গামোচাখন পণ্যবস্ত্ৰৰ দৰে নিলাম হ'ল। টেটু ফালি চি-একিবলৈ মন গৈছিল— হে আই, সুজলা-সুফলা, শশা শ্যামলা অসম মাতৃ, তোমাৰ আদৰৰ, অসমীয়াৰ হেঁপাহৰ গামোচাখনৰ অৰহু চোৱা। অসমীয়াৰ সন্মানৰ গামোচাখন মৰ্থালা ৰক্ষা কৰিবলৈ সিহঁতক সুমতি দিয়া।

লেখকৰ ঠিকনা— হাতীগাঁও, গুৱাহাটী



ফাটবিহু প্ৰাপ্তবয়স্ক হ'ল

ভাস্কৰ দাস

ফাটবিহু চকুৰাখনাবাসীৰ মনৰো মনৰ, প্ৰাণৰো প্ৰাণৰ। সোঁ সিনিনালৈকে চকুৰাখনা চৰকাৰী মজলীয়া বিদ্যালয়ৰ খেলপথাৰৰ মাটিতে উমলি-জমলি ডাঙৰ হ'বলৈ বিচৰা ফাটবিহু এতিয়া প্ৰাপ্তবয়স্ক হ'ল। ফাটবিহু নিজৰ শ্ৰীমুখি হ'ল, মন-সন্মান বুজি পোৱা হ'ল। চাৰিকড়ীয়া নদীৰ বুকুত সাতুৰি-নাদুৰি ফাটবিহু যৌৱনা হৈ প্ৰাপ্তবয়স্ক হ'ল। আজি কালি ফাটবিহুৱে তাহানি দৰাইদেৱে দেখুওৱা কাঠৰ চৰাই খেল দেখা নাপায়। ৰামেশ্বৰ ওজাই তীখাৰ মেদেল বোৰ গাত ওলোমাই চোল বজোৱা আজিও ফাটবিহুৱে পাহৰিৰ পৰা নাই। গছৰ ডাল পুতি পুতি ফাট বিহুক ছাঁ দিয়া আজিও ফাটবিহুৰ মনত আছে। ফাটবিহুৰ মনত আছে আৰু বহুতো কথা। ফাটবিহুক সজাবলৈ তেতিয়াৰ দিনত মাত্ৰ যোপ্ল বা

উনশ্ৰিণ টকা প্ৰয়োজন হৈছিল। আজি কালি ফাটবিহুক সজাবলৈ কেইবালাখ টকাৰো প্ৰয়োজন হয়। হ'ব কাৰণ এতিয়া ফাটবিহু ডাঙৰ হ'ল। নিজা মন-অভিমান বুজিব পৰা হ'ল। ফাটবিহু মনত আছে যেতিয়া গছৰ ডাল পুতি পুতি ছাঁ দিছিল তেতিয়া ফাটবিহু কেইজনমান অভিভাৱকে এই কথাত দুখ পাইছিল। ফাটবিহুক নোৱাই তুলনি বিয়াৰ লগত বিজন দিছিল। বহু মত-অমতৰ বিনিময়ত সেইবলৈ সেইকেইজন অভিভাৱকে ফাটবিহুক সজাবলৈ লয়িত দিয়া হ'ল। ফাটবিহুৱে বেয়া নাপালে কাৰণ তেওঁ মঞ্চত উঠিব। এতিয়া কোৱাৰ দৰে পেণ্ডল সাজি ফাটবিহুক মঞ্চত নাচিবলৈ এৰি দিলে। সেইযে এৰি দিলে এতিয়া আৰু সেই সকল ফাটবিহুৰ মনত আছে। ফাটবিহুৱে দেখা পোৱা নাই। এনেবোৰ কাৰ্যত

ৰং লাগিলেও ফটবিছৰ মুখো লাগে। তথাপি ফটবিছৰে নিজৰ সাহ আৰু হেৰ হেৰাই দিয়া নাই। ফটবিছক প্ৰকৃতিৰ মনোমোহা দৃশ্য দেখিবলৈ আমাৰ মন গ'ল। ফটবিছৰ অভিজ্ঞকৰকলে আলোচনা কৰি ফটবিছক গছ-পাছদিয়ে ভৰা এডোমৰ ঠাইলৈ লৈ যোৱা হ'ল। ফটবিছৰ গাত যেন নতুন ৰং লাগিল। প্ৰকৃতিৰ পৰশ পাই ফটবিছ লহ-পহকৈ বাঢ়ি আহিল। অসমৰ এজন বিখ্যাত টোলৰ ওজাৰ লগত ফটবিছৰ চিনাকি হ'ল। অসমৰ এজন বিশিষ্ট শিক্ষাবিদ, কটন কলেজৰ অধ্যাপকৰ লগত ফটবিছৰে ভাৰ বিনিময় কৰিবলৈ পাই বৰ ৰং পালে। গাত বৰ পালে। ধনা হ'ল ফটবিছ।

ফটবিছ নিজৰ ৰূপত সজাবলৈ, পৰম্পৰা বন্ধ কৰিবলৈ ফটবিছক নিজৰ ঘৰলৈ অনা হ'ল। সাজি দিয়া হ'ল এটি ঘৰ, প্ৰকৃতিৰ পুত্ৰ চিত্ৰশিল্পী দিয়া হ'ল এখন চোতাল। এতিয়া আৰু ফটবিছৰে ঠাই সলনি নকৰে। ফটবিছৰ মন ভৰি পৰিল। ঠিকনা পালে ফটবিছৰে -- ম'হমুগ্ধ চাপৰি।

ফটবিছক যে আজিকালি বহুতে চিনি পায়। অভিনেতা-অভিনেত্ৰী, সাহিত্যিক, সমালোচক, সাংবাদিক, ৰাজনৈতিক নেতা, সমাজৰ আগশাৰীৰ মহান শিল্পীসকলে। তেওঁলোকে ফটবিছক বহুত মৰম কৰে, কৰে শ্ৰদ্ধাও। ভাবি মোৰ মন ভাল লাগে। আনন্দ লাগে। সেই সকল নগৰ চহৰৰ পৰা আহি মহান ব্যক্তিয়ে ফটবিছক আশীৰ্বাদ দিয়ে, মৰম কৰে আৰু উপদেশো দিয়ে। ফটবিছৰে যেন নিজা মান-অভিমান আৰু সন্মান আছে সেইসকল মহান ব্যক্তিয়ে বুজি যায়। পুনৰ লগাপোৱাৰ প্ৰতিশ্ৰুতিৰে প্ৰতিজন মহান ব্যক্তিয়ে ফটবিছক বাৰষাৰ কৈ যায়।

ফট বিছৰে এটা কথা বুজি পায়। তাহানি কংগ্ৰেছ মহাসভা আজোজন কৰোতে তেতিয়াৰ মুখ্যমন্ত্ৰী জননেতা

শ্ৰদ্ধাৰ শৰং চন্দ্ৰ সিংহপেৰে চুবীয়া কোঁচাই বিনাৰে কম কৰিবলৈ টিক ফটবিছৰ বাবেও তেনেদৰে কাম কৰা কিছু অভিজ্ঞকৰে আছে আৰু থাকিব। সেই লৈ ফটবিছৰে গৌৰৱ কৰে। তথাপি ফটবিছৰ ঘৰখনে ক্ষমতাৰ বিবেচনীকৰণৰ লক্ষ্যৰে বিভিন্নজনক দায়িত্বসমূহ এৰি দিব লগা হয়। কিন্তু এতিয়া কথাটো ভাবিবৰ হ'ল। ফটবিছৰ প্ৰাপ্তবয়স্ক হ'ল। এতিয়া ফটবিছক যাৰে তাৰে লগত এৰি দিব পৰা নাযায়। সেই কাল আজিকালি বেয়া হৈছে। ফটবিছৰ নিজা ঘৰ আছে, নিজা চোতাল আছে আৰু ফটবিছৰেও কেনেটো ভাল, কেনেটো বেয়া বিবেচনা কৰিব পৰা হ'ল। আমাৰ দায়িত্ব ফটবিছক চাবিকটীয়াইদি যৈ গৈ সোকাশিৰিত পৰি ব্ৰহ্মপুত্ৰ জৰিয়তে সাগৰত সাতুৰিবলৈ বাট-পথবোৰ এৰি দি নিৰা কৰি দিয়া। ডাঙৰ হোৱাৰ লগে লগে ফটবিছৰ প্ৰতিও অভিজ্ঞকৰকলৰ দায়িত্ব বাঢ়ি আহিছে। আমি সবে ফটবিছক বিশ্বৰ দৰবাৰলৈ নিব নালাগে। বিশ্বৰ মানুহে নিজে আহি ফটবিছক চাই যাবহি আৰু ফটবিছৰ মৰম-চেনেহ তেওঁলোকে বহুত বান্ধি লৈ যাব। চাব যদি ফটবিছৰ মান-অভিমান, লাজ, সুখ-দুখৰ কথা আমি অভিজ্ঞকৰকলক অনুভৱ কৰে, বুজিবলৈ চেষ্টা কৰে। তেন্তে ফটবিছ এদিন বিশ্বৰ শ্ৰেষ্ঠ সুন্দৰী হ'ব। কেৱল চাবিকটীয়াৰ বুকুৰেৰে সোকাশিৰি পৰশেৰে ব্ৰহ্মপুত্ৰৰ মাজে ৰে সাগৰত সাতুৰিবলৈ ফট বিছক সুস্থ চিত্তা চৰ্চাৰে বাট মুকলি কৰি দিয়ক। চাব ফট বিছ বিশ্ব দৰবাৰলৈ নিজে নিজে যাব। চিত্তাৰ কাৰণ নাই। ফটবিছ এতিয়া প্ৰাপ্তবয়স্ক হ'ল।

লেখকৰ ঠিকনা : বালিগাওঁ, ঢুকুৱাণ্ডা
দূৰভাষ-৮৪৭২০৪৭৮৯৯



ভাৰতীয় আৰু পাশ্চাত্যৰ উপাদানৰ আধাৰত মিশ্ৰ চিত্ৰশৈলী সৃষ্টি কৰা ভাৰতীয় চিত্ৰশিল্পীসকলৰ ভিতৰত অমৃত শ্বেৰগীল অন্যতম আছিল। এনে চিত্ৰশিল্পীৰ ভিতৰত পূৰ্বাধি চিত্ৰশৈলীক নৱশৈলীৰূপে সজোৱাৰ ক্ষেত্ৰত অমৃত শ্বেৰগীলৰ স্থান বিনাদ্বিধাই শীৰ্ষত বুলিব পাৰি। কম বয়সতে মৃত্যুবৰণ কৰা এই শিল্পীগৰাকীৰ শিল্পীজীৱন মাথোঁ ১৯৩৫ চনৰ পৰা মৃত্যুৰ সময়লৈকে সীমাবদ্ধ।

চিত্ৰকলা জগতৰ পাশ্চাত্য আৰু প্ৰাচ্যৰ সমন্বিত প্ৰতিভা - অমৃত শ্বেৰগীল

অতুল দত্ত

ভাৰতীয় চিত্ৰশিল্প জগতৰ এটি বিশিষ্ট প্ৰতিভাৰ নাম অমৃত শ্বেৰগীল। ১৯১৩ চনত জন্মলাভ কৰি ১৯৪১ চনত জন্ম লাভ কৰি ১৯৪১ চনত মৃত্যুবৰণ কৰা অমৃত শ্বেৰগীলে অতি চুটি সময়ৰ ভিতৰতে চিত্ৰকলাৰ জগতত দি থৈ গৈছে অমূল্য প্ৰতিভাৰ পৰিচয়। হাংগেৰীৰ বুডাপেষ্ট চহৰত জন্ম লাভ কৰা অমৃতৰ পিতৃ আছিল পঞ্জাবী চৰ্ভাৰ উমৰাও সিং এণ্টনিয়। মাথোঁ উনত্ৰিশ বছৰীয়া জীৱনতেই শ্বেৰগীলে ভাৰতীয় শিল্পকলা জগতত বি শৈলীৰে প্ৰভাৱ বিস্তাৰ কৰি থৈ যায় সিয়েই পৰবৰ্তী সময়ৰ ভাৰতীয় শিল্পী, কলাৰসিক, প্ৰধানতঃ মহিলা শিল্পীসকলক আকৰ্ষিত কৰিছে। অমৃতৰ চিত্ৰকলা শিক্ষাৰ শুভাৰম্ভ হয় ইটালীৰ ফ্ল'ৰেন্স চহৰত। অমৃতৰ পৰিয়াল পেৰিছত থকাৰ সময়ত অমৃতাই ইকল নেচনেল দেছ বিউজ আৰ্টছ'ত তিনি বছৰ ধৰি পিয়েৰ ভাইলাস্ত আৰু লুইয়েন ছাইমন্সৰ তত্ত্বাৱধানত ছবি আঁকিবলৈ শিকে। উক্ত

সময়ছোৱাতে তেওঁ অঁকা ছবি ইংৰাজ গাল্ফ বৰষুণ শ্ৰেষ্ঠ ছবি বিবেচিত হয়। এই সন্মান খুব কম বয়সতে অমৃতাই লাভ কৰে। জীৱনৰ প্ৰথমছোৱাৰ ছবিসমূহত পশ্চিমীয়া প্ৰভাৱ, বিশেষকৈ মাদিলিয়ানিৰ প্ৰভাৱ অনুভৱ কৰা যায়। ১৯২১ চনত অমৃত শ্বেৰগীলৰ ভাৰতলৈ প্ৰথম শুভাগমন হয়। অমৃতাই নিজেই কৈছে— 'যি মুহূৰ্ত্তত আমি ভাৰতবৰ্ষত ভৰি দিলো, সেই মুহূৰ্ত্তৰ পৰা মোৰ ছবিলৈ পৰিৱৰ্ত্তন আহিল। সেইবোৰ হৈ উঠিল ভাৰতীয় ছবি।' অমৃত যোতিয়া ভাৰতলৈ আহে, তেতিয়া ভাৰতীয় ছবিৰ ধাৰা অকনীত্ৰ নাথ ঠাকুৰ আৰু তেওঁৰ সসাময়িক চিত্ৰশিল্পীসকলৰ দ্বাৰা প্ৰভাৱিত আৰু প্ৰতিষ্ঠিত। অমৃতৰ ব্যক্তিগত জীৱনত প্ৰাচ্য আৰু পাশ্চাত্য দুয়ো চিত্ৰ-দৰ্শনৰ প্ৰভাৱ আছে। এই দুই সংস্কৃতিৰ মাজত প্ৰতিপালিত আৰু পূৰ্বনতাত্মিক সমাজ বাৰস্থাত এগৰাকী চিত্ৰশিল্পী হিচাপে তেওঁ অলেখ দাত-প্ৰতিদাত আৰু বৈপৰীতাৰোধৰ মাজত পালিত-পোষিত

ৰূপালীক এতিয়া সৰু হ'লেও চাকৰি এটাৰ খুবেই প্ৰয়োজন। দেউতাকৰ মৃত্যুৰ পিছৰেপৰা ঘৰখনৰ একমাত্ৰ অভিভাৱক হৈ পৰিছে ৰূপালী। তাইৰ ওপৰতে নিৰ্ভৰ কৰিছে ভায়েক-ভনীয়েক হালৰ ভৱিষ্যত আৰু মাকৰ জীৱনৰ সুখ-মুখ। ৰূপালীয়ে ইংৰাজী সাহিত্যত এম.এ. কৰি নেট পাছ কৰাৰ পিছতো চাকৰি এটা যোগাৰ কৰি ল'ব পৰা নাই।

জীৱন বিলাস

ৰাজীব বৰুৱা

ভাল মানুহ :

প্ৰিয়াৰ কথা মতেই দহ বজাৰ আগে আগে মত্ৰী নবীন বৰাৰ কোৱাৰ্টাৰত গৈ উপস্থিত হ'ল ৰূপালী। মত্ৰী বৰাৰ বিচাৰিত চাকৰিৰ ধুম উঠিছে। বহু নিবনুৱা যুৱক-যুৱতীয়ে বন্দনম লগাইছে সাক্ষাৎকাৰ দি এটা চাকৰি লাভৰ বাবে। প্ৰিয়া ৰূপালীৰ স্কুলীয়া দিনৰে বান্ধৱী। তাই মত্ৰী বৰাৰ বিচাৰিত চাকৰি কৰে সচিবালয়ত। প্ৰিয়াই চাকৰি পাইছিল মত্ৰীক মেনেজ কৰি। যোগ্যতা প্ৰবল নাছিল এটা চাকৰিৰ কাৰণে। মত্ৰী বৰাৰ বিচাৰিত ওলোৱা চাকৰিৰ বিজ্ঞাপন গাই ৰূপালীয়ে আবেদন কৰিছিল। এই কথা তাই প্ৰিয়াক কৈছিল। ৰূপালীক এতিয়া সৰু হ'লেও চাকৰি এটাৰ খুবেই প্ৰয়োজন। দেউতাকৰ মৃত্যুৰ পিছৰেপৰা ঘৰখনৰ একমাত্ৰ অভিভাৱক হৈ পৰিছে ৰূপালী। তাইৰ ওপৰতে নিৰ্ভৰ কৰিছে ভায়েক-ভনীয়েক হালৰ ভৱিষ্যত আৰু মাকৰ জীৱনৰ সুখ-মুখ। ৰূপালীয়ে ইংৰাজী সাহিত্যত এম.এ. কৰি নেট পাছ কৰাৰ পিছতো চাকৰি এটা যোগাৰ কৰি ল'ব পৰা নাই। ঘৰৰা টিউচন আৰু এটা ব্যক্তিগত বিত্তীয়

প্ৰতিষ্ঠানৰ এজেন্ট কৰি পোৱা টকাৰে ঘৰ চলাইছে ৰূপালীয়ে। তাই বহু ব্যস্ততাৰ মাজতো বিভিন্ন সাক্ষাৎকাৰ দিছিল। কিন্তু একো উৎকোচ দিব নোৱাৰাৰ কাৰণেই ৰূপালী সাক্ষাৎকাৰত উত্তীৰ্ণ হৈও শেষ বাচনিত নুহিছিল। সেয়ে তাই আৰু কোনোদিনে চাকৰি বিচাৰি সাক্ষাৎকাৰ নিদিয়াৰ সিদ্ধান্ত লৈছিল। প্ৰিয়াই ৰূপালীক বুজাইছিল- 'তই হতাশ ন'হ'বচোন। এইবাৰ আকৌ ট্ৰাই কৰি চা ৰূপালী। প্ৰিয়াৰ সাহসে ৰূপালীক জীৱন যুদ্ধত বহু সকাহ দিছিল। তাই সেইয়ে বি কাম কৰে প্ৰিয়াক কয়। চাকৰিৰ সাক্ষাৎকাৰৰ প্ৰথম পৰ্যায়ত নৰ্গাৱতে হৈছিল। চূড়ান্ত সাক্ষাৎকাৰ গুৱাহাটীত হোৱাৰ কথা। নৰ্গাৱত দিয়া সাক্ষাৎকাৰত উত্তীৰ্ণ হৈছিল ৰূপালী। ঘৰৰটো প্ৰিয়াক জনাইছিল তাই। প্ৰিয়াই তেতিয়া ৰূপালীক কৈছিল- গুৱাহাটীৰ ইন্টাৰভিউৰ আগতে এবাৰ আহি বৰা ছাৰক লগ কৰি যাবি। তেখেতৰ চূপাৰিচমতেই চাকৰিৰ প্ৰাৰ্থী ক'ম'। মোকতো তেখেতে চিনিয়ে নাপায়। ৰূপালীৰ

ৰূপা শুনি প্ৰিয়াই প্ৰত্যুত্তৰ দিছিলঃ বুজিছ, বৰা ছাৰ ভাল মানুহ। তেওঁৰ প্ৰবলমতৰে বুজাই দি চাকৰি এটাৰ যে বৰ প্ৰয়োজন তাকে কৰি। তাৰ পিছৰেইনি কৰিবলৈ মই আহো নহয় তেওঁৰ লগত। :-ঠিক আছে। ৰূপালীয়ে প্ৰিয়াৰ কথা মতেই আগবাঢ়িছিল। সেয়ে আজি নৰ্গাৱৰপৰা আহি মত্ৰী নবীন বৰাৰ কোৱাৰ্টাৰত উপস্থিত হৈছেই ৰূপালী বৰুৱা। ৰূপালীৰ ফোন পোৱাৰ অলপ সময় পিছতে প্ৰিয়াও পালেহি। মত্ৰীৰ কোৱাৰ্টাৰৰ আগফালে থকা চকী দুখন আঁকাৰ কৰি দুইজনী বহিছিল। বৰিবাৰ, গতিকে মত্ৰীক সাক্ষাৎ কৰিবলৈ অহা মানুহ তেনেই কম। প্ৰিয়া প্ৰথমে মত্ৰীৰ কক্ষলৈ সোমাই গ'ল। ৰূপালীয়ে মত্ৰী নবীন বৰাক কথাবোৰ কেনেকৈ বুজাই ক'ব তাকে ভাবিলে। কেইমিনিটমানৰ পিছত প্ৰিয়া ওলাই আহিল আৰু ৰূপালীক ভিতৰ সোমাই যাবলৈ ক'লে। ৰূপালীয়ে নিজক প্ৰস্তুত কৰি আগবাঢ়িছিল...! সুগটী, সম্প্ৰতিভা যোৱাৰ ৰূপালীক দেখিয়েই মত্ৰী নবীন বৰাই হাস্যবদনে স্বাগতম জনালে। বগা কুৰ্তা-পায়জামা পিন্ধা মত্ৰীৰ স্বাগতমৰ কাৰবাৰ আৰু হাঁহিটো সমূলি ভাল নালাগিল ৰূপালীক। তাই বাহিৰত সেই ভাৱ নোশেখালে। জেৰাকৈ :- ইউ আৰ ৰূপালী, ফ্ৰম নৰ্গাও। মত্ৰী বৰাই কথাবোৰ কৈ হাত আগবঢ়াইছিল কৰ্মৰনৰ বাবে। ৰূপালীয়ে সন্তোষভাৱে নমস্কাৰ জনাইছে ক'লেঃ- হয় ছাৰ। প্ৰিয়াই চাগৈ মোৰ বিষয়ে আপোনাক সকলো কৈছেই। :- হয় কেহে, কেহে...! অলপ অপ্ৰস্তুত মত্ৰী নবীন বৰাই ৰূপালীৰ কথা প্ৰত্যুত্তৰ দি আৰু কৈছিলঃ ইচ, থিয় হৈ আহা কিয়? বহাচোন বহা। প্ৰিয়াৰ লগৰ যেতিয়া তুমি মোৰ একেবাৰে আপোন মানুহ। চাহ, কফি কি খাবা প্ৰত্যাখান কৰাত মত্ৰী বৰাই ক'লেঃ- এহ, তুমি লাজ কৰিছা। নিসংকোচে কোৱা; একো নাই। কথাৰ চলতে মত্ৰী ৰূপালীৰ কাম চাপিল। এপাকত মত্ৰীৰ হাতখন বাওঁসীত উঠিল। ৰূপালীৰ গাটো জিকাৰ খাই গ'ল। তাই কিং কৰ্তব্য বিমোৰ হ'ল। কি দৰকাৰত আহিছিল। কোৱা আকৌ। মত্ৰীৰ হাতখন ক্ৰমে বাওঁসীৰ পৰা ক্ৰমে তললৈ নামি গৈছিল। ৰূপালীয়ে মত্ৰী নবীন বৰাৰ উদ্দেশ্য বুজি উঠিছিল :- সম্প্ৰতি, বগলী ডকত... প্ৰচণ্ড খঙত

ৰূপালীয়ে তাইৰ গাত বিচৰণ কৰি থকা মত্ৰীৰ হাতখন এচাৰ মাৰি এৰোৱাই ধুমুহাৰ গতিৰে ওলাই আহিছিল। আৰু বাহিৰত বৈ থকা প্ৰিয়াও ৰূপালীক অনুসৰন কৰি মত্ৰী নবীন বৰাৰ কোৱাৰ্টাৰপৰা আঁতৰি গৈছিল।

জীৱন বিলাস :

কি কৰিবলৈ আহিছিল ৰূপালী; আৰু কি কৰি গৈ আহিল মত্ৰী নবীন বৰাৰ কোৱাৰ্টাৰত। কথাবোৰ ভাবি ৰূপালী চিন্তাক্ৰমে হৈ পৰিছিল। তাই মত্ৰীক লগ কৰিবলৈ বুলি আহোঁতে এনে অস্তিত্বক এক পৰিবেশ যে সমুখীন হ'ব কল্পনা কৰিব পৰা নাছিল। প্ৰিয়াৰ ভোক লাগিছিল। পৰা কামতে ঠাণ্ডা ভাত কেইটামান খায় অহা। তেতিয়াৰেপৰা এই বিয়লিলৈকে একো এটাই মুখত দিয়া নাই। এই মোৰ বিৰাট ভোক লাগিছে অ' তেওঁৰ লগা নাই? কিবা অলপ খাই লও ব'ল। প্ৰিয়াৰ আহ্বান শুনি ৰূপালীৰো পেটে কলমলালে। কিনা বাকবায়োৰে ৰূপালী প্ৰিয়াৰ লগত এখন বেয়ুবেটত সোমাল। প্ৰিয়াই মেলবল শৰীৰটো চকী এখনত এৰি দি মেনু নোচোৱাকৈয়ে চিকেন আৰু চাওঁমিন দুই স্ট্ৰেট অৰ্ডাৰ দিলে। অৰ্ডাৰ লৈ যাব খোজা বোঁটেকলক লগতে দুটা অমলেটো আনিবলৈ ক'লে প্ৰিয়াই। ৰূপালীয়ে অন্য কিবা খাব নেকি, প্ৰিয়াই সুবিছিল। তাই ক'লেঃ তেওঁ গচওৰ বি খাদ্য দিয়, তাকে খাম আজি। ৰূপালীয়ে চিকেন আৰু চাওঁমিন খাই বৰ এটা ভাল নাপাই। প্ৰিয়াই গচওৰত অৰ্ডাৰ দিছে যেতিয়া, তাই নেখালেতো বেয়া পাব। দুইজনীয়ে বেয়ুবেটখনত পেটপূৰাই খালে। বিল পৰিশোধ কৰিলে প্ৰিয়াই। ৰূপালীৰ মুখত পৰিস্ফুট চিত্ৰময় ৰূপ প্ৰিয়াৰ স্মৃতিত ধৰা পৰিছিল। প্ৰিয়াৰ স্মৃতিত সকলো ঠিকে আছে বেন দেখিবলৈ ৰূপালীয়ে বৰা প্ৰয়াস বিফল হৈছিল। ৰূপালীৰ তেজগোৰা মুখত প্ৰতিমলিত হতাশাৰ ৰেশ দেখি প্ৰিয়াই কি ক'লে একো নকলি যে। ৰূপালীয়ে হঠাৎ নিজৰ মনক নিয়ন্ত্ৰণত আনি কৈছিলঃ কি কৰানো, তেওঁৰ লগৰ যেতিয়া অলপ চিন্তা কৰি চাব বুলি কৈছে। :- হওক তেওঁ। ছাৰ তেনেকৈ কৈছে যেতিয়া তই নিচিন্ত থাক। বাকী ছৰক কেনেকৈ পোনৰ লাগে মই ব্যৱস্থা কৰিম। মই যেতিয়া মতিম তেতিয়াই খালি তই গুৱাহাটীত উপস্থিত হ'ব লাগিব। প্ৰিয়াই উৎসাহ আৰু আশ্বৰ্ষাসীয়ে কতখিনি ক'লে। ৰূপালীয়ে মত্ৰীৰ কক্ষত হৈ যোৱা পৰিঘোৰাকো গাপ লিখিলে

সাজি কোবা কথাকেইটার প্রত্যুত্তরত প্রিয়াই প্রকাশ করা সরল মনর কথাখিনি শুনি তীর অপরাধগোষ হৈছিল কপালী। প্রিয়াই তাইক ইমান বিশ্বাস করে, অথচ তাই প্রিয়াক মিল্ল মতিব লগা হৈছে। ১- তই আজি যাবগে নেলগে, থাকে। কাইলে সেনকালে গুচি যাবি। প্রিয়াই কথার প্রমাণ সলনি কবিলে। ২- থাকিব নোবোলে বুজিছ। মোৰ টিটস খতি হ'ব। তদুপরি... কপালী বৈ গ'ল। ৩- তদুপরি... কি? ঐ বৈ গ'লি যে, ক'না মই চিবিয়াছ কৈ সুখিছো। প্রিয়াৰ কথাৰ প্রত্যুত্তরত কপালীয়ে ক'লে ১- মই এইটো চাকৰি বেতিয়াও নাগাঁও। ইয়াৰ বাবে লগা বিশেষ যোগাতা মোৰ নাই। আৰু চাকৰিটোৰ বাবে মস্ত্রীক দিব লগীয়া উপহাৰ মই দিব নোবোৰ। কপালীয়ে বুজাব খোজা কথাখিনি প্রিয়াই বুজিব পাৰিলেনে নাই ধৰিব পৰা নাগ'ল সঠিকভাৱে। প্রিয়াই সকলো নুষ্টিলেও কিছু কথা বুজিলে। কপালীক সেয়ে আৰু একো নুষ্টিলে তাই।

কপালীৰ বৰে প্রিয়াৰ জীৱনে বধ সংঘাতপূৰ্ণ। প্রিয়াৰ মৰু-পেটতকৈ তইৰ ও বধৰ বসতে বাহু লক্ষ্যমাত চুকাইছিল। ক'মে সি প্রিয়াক বুজক এজন তুলি-চালি ডাঙৰ কৰিছিল। আৰু এনি সম্পৰ্কৰ ভালসত খুন্সৰ মন্থৰ কিছুনি পিছতে তেওঁৰ পে-বেৰীয়ে প্রিয়াৰ উলিয়াই পঢ়িয়াইছিল তাইৰ আপোন আৰু চিনাকি ঘৰৰপৰা। মানসিকভাৱে ভাগি পৰা প্রিয়াক তইৰ এজন আদেবা বন্ধুৰে সহায় কৰিছিল। উচ্চতৰ মাধ্যমিক উত্তীৰ্ণ হৈয়ে পঢ়া সামৰি একুৰি বসন্ত অতিক্রম কৰা প্রিয়া কোনোমতে গৈ গুৱাহাটী পাইছিল। ফোনতে সিনাকী হৈ গভীৰ সম্পৰ্ক গঢ়ি উঠা আদেবা বন্ধুজনে প্রিয়াক লৈ গৈছিল তাৰ ভাড়াবন্দে। য'ত সি আৰু তাৰ এজনী বায়েক থাকে। ল'ৰাটোৰ বায়েকেও সিহঁতৰ সৰ্পপকটোৰ কথা জানিছিল। সেইয়ে বিদায় সাগৰৰপৰা তুলি ধৰিছিল প্রিয়াক। ল'ৰাটোৰ ঘৰ আছিল যোৰহাটৰ ফালে এখন গাঁৱত। সি গুৱাহাটীতে এটা ব্যক্তিগত খণ্ডৰ কোম্পানীত কাম কৰিছিল আৰু বায়েকে কাম কৰিছিল এটা কল চেফটবত। দুই ডায়েক-বায়েকে প্রিয়াক জীৱনৰ জটিলতাক জিনাৰ মন্ত্ৰ শিকাইছিল। আৰু... প্রিয়াৰ বিয়া হ'ব সেই যোৰহাটলৈ ল'ৰাটোৰ লগতে অহা বধৰ। ক'মে সি হৈছে। ডেকুবিলৈ দুবছৰহে বাকী। কপালীৰো বয়স হৈছে। পিছে বিয়াৰ কথা ভাবিলে তাইৰ আহৰিয়ে নাই। ঘৰখনৰ অভিজৱকতাই তাইক কামনা-বাসনাৰ জগতখনৰপৰা আঁতৰত থাকিবলৈ বাধ্য

পৰা কৰ্মতে ঠাণ্ডা ভাত কেইটামান খাই অহা। তেতিয়াৰেপৰা এই বিয়ালিকৈ একো এটাই মুখত দিয়া নাই। ঐ মোৰ বিৰাট ভোক লাগিছে 'অ' তোৰ লগা নাই? কিবা অলপ খাই লও ব'ল। প্রিয়াৰ আহুন শুনি কপালীৰো পেটে কলমলালে। বিনা বাক্যব্যয়েৰে কপালী প্রিয়াৰ লগত এখন ৰেষ্টুৰেণ্টত সোমাল। প্রিয়াই মেদবহুল শৰীৰটো চকী এখনত এৰি দি মেনু নোচোৰাকৈয়ে চিকেন আৰু চাওমিন দুই প্লেটৰ অৰ্ডাৰ দিলে। অৰ্ডাৰ লৈ যাব খোজা ৰেষ্টুৰেণ্টক লগতে দুটা অমলেটো আনিবলৈ ক'লে প্রিয়াই।

কৰিছে। ভনীয়েক-ভায়েক আৰু মাকজনীৰ প্ৰতি থকা অতি মমতাব বাবে কপালীৰ জীৱনটো তাই ভবা ধৰণে গঢ়ি নোৱাৰিলে। বৰ্তমান এমাজ খাই এখন পিঞ্জি সন্মান সহকাৰে জীয়াই থকাটোৱে ডাঙৰ সমস্যা হৈ পৰিছে কপালীৰ বাবে। এখন ঘৰৰ দায়িত্ব মুৰপতি লৈ জীয়াই থকাৰ সংগ্ৰাম চলিছে যোৱা নিনুৱাসকলৰ বাবে এতিয়া প্ৰেম যেন দুৰৈৰ মালিক জীৱন এক বিলাস।

বোভ চাইড ৰোমিঅ' :
গুৱাহাটীৰ পৰা কপালী আবেলিৰ বাছতে মুৰি যাব নাগাঁৱলৈ। বিনে-পোহৰে গৈ ঘৰ পোৱাতো ভাল। ঘিৰে সিন-কল হ'ল; গাভৰু ছোৱালী অকলসৰে যাতায়ত কৰাটোৱে মস্তিল হৈ পৰিছে। সিন দুপৰাত ৰাজপথত ধৰ্ষিতা, লাঞ্চিত হয় নাৰী। ক'তো সুৰক্ষিত নহয় নাৰীৰ মৰ্যাদা। প্রিয়াৰপৰা বিদায় লৈ কপালী আগবাঢ়িছিল পদপথেৰে। বিষমম, অবসাদগ্ৰস্ত শৰীৰ। তাইক এবুকু বেজাৰে খুন্দা মাৰি ধৰিছে। বহুত আশা কৰি প্রিয়াৰ কথামতে লগ কৰিছিলহি মস্ত্ৰীক আৰু মস্ত্ৰীয়ে যি আশা কৰিছিল সেইয়া দিবলৈ ৰাজি নাছিল কপালী। গতিকে তাইৰ সকলো আশা স্তব্ধ হৈ পৰিছিল। দেউতাক জীয়াই থকা হ'লে কপালী ইমান দিনে হয়তো কাবোৰৰ ঘৰ লবিমী হৈ থাকিলহেঁতেন। তিনি-চাৰিটাৰে ল'ৰা-ছোৱালীৰ মাক হ'লাইহেঁতেন কপালী। জীৱনত ইমান

জটিলতাৰ মুখমুখি হ'ব লগা নহয়। মস্ত্ৰী নবীন বৰাৰ হাতখনৰ স্পৰ্শ পূৰ্বৰ অনুভৱ কৰি কপালীৰ গাতো জিকাৰ খাই গ'ল। প্রিয়াৰ দৃষ্টিত বৰ ভাল ৰূপে খ্যাত মস্ত্ৰী নবীন বৰাৰ চৰিত্ৰ কপালীয়ে বুজিলে। দেখিলে মুখাৰ আঁৰৰ মুখ বৰ মানুহৰ। ১- আৰু বে, কলিয়া। চা না বে, কি চিকনী চামেলী। বাও তোৰ লগত কিন্তু বিগুহ মিলিব তাই। সমুখৰ ফালৰপৰা উফৰি অহা শব্দ কেইটাই কপালীৰ ডাৱনাত যতি পেলাই দিলে। তাই মূৰ তুলি চাই সঁচাকৈ সচকিত হ'ল। পদপথৰ কাষৰ ৰেলিঙত বহি থকা ল'ৰাকেইটাই কপালীক যেনেকৈ চাই আছে, সিহঁতে যেন জীৱনত ছোৱালী দেখাই নাই। পৰিস্থিতিৰ কিছু আগজাননী পায় কপালীয়ে মনটো ডাঠ কৰি লৈ মুখমণ্ডলত প্ৰচণ্ড আত্মবিশ্বাস ফুটাই তুলি কপালী আঙবাৰি গ'ল। আজি-কাল গুৱাহাটীৰ অলিয়ে গলিয়ে অকলসৰীয়া মহিলা যুবতী পালেই বোভ চাইড ৰোমিঅ' কিছুমানে লাফাৰা কৰে। চাঞ্চ পালে ডিঙিৰ চেইন, হাতৰ কাপৰ মূলাৱন গহনা কাঢ়ি নিয়ে। বেছি চাঞ্চ পালে আকৌ ইঞ্চৰ লুটি দিয়ে। মহিলা-যুবতী মুক্ত মনোৰে ঘূৰা-ঘূৰা কৰাৰ্তে বৰ নিৰাপদজনক নহয়। বোভ চাইড ৰোমিঅ' কেইটাৰ কাষৰে পাৰ হৈ গৈছিল কপালী। এটাই তাইৰ দুপাত্ৰাখন টানি ধৰিলে। কপালীয়ে ঘূৰি চাইছিল পিছলৈ। ১- হাও হুইট। অ'ই ডাৰ্লিং; কি নাম তোমাৰ? অন্য এটাই ৰেপকৰা ভণ্ডামাত তাইলৈ চাই কৈছিল। কপালীয়ে দুপাত্ৰাখন একৰাৰলৈ চেপ্টা কৰিছিল। ১- এৰি দিয়ক পিঞ্জ; এইবোৰ নকৰিব। কপালীৰ ক্রমশ আহুনালৈ কানসাৰ নিদি তিনিওটা বোভ চাইড ৰোমিঅ' ই অট্টহাস্য কৰি উঠিল তাইৰ অসহায়

অবস্থাক লৈ। স্কোভত ফাটি পৰিছিল কপালী। তাইৰ দুপাত্ৰা টানি ধৰাটোৱে এইবোৰ আৰু এথাপ আগবাঢ়ি সোহাত ধনক খামোচি ধৰিলে কপালীৰ। কিছু আঁতৰৰপৰা দুজনমানে ঘটনাটো লক্ষ্য কৰি আছিল। কপালী উঠ খণ্ডত গোটেইজনী কঁপি উঠিছিল। একাকত তাই প্ৰবল শক্তিব হাতখন মুক্ত কৰি তাৰ গালত সোহাই দিছিল এটা প্ৰচণ্ড চম। ১- ফুৰা, কেলেছৰাৰ সঁচ, ছোৱালীৰ হাতত ধৰিবলৈ আহ। কপালীৰ চৰখাই কেলেবাং লৰাটোৱে ফেপেৰি পাতি ধৰিলে। আঁতৰৰপৰা ঘটনাটো চাই থকা এজন পলিচৰ নামৰ ডায়েল কৰিলে। আন এজনে কপালীৰ সহস দেবি তাইক সহায় কৰিবলৈ গৈ ল'ৰাকেইটাৰ সৈতে তৰ্কযুক্ত লিও হ'ল। কপালীয়ে দুপাত্ৰাখন টকি কৰি ততালিকে সেই স্থান ত্যাগ কৰিছিল। হঠাৎ পলিচ আহি খেদি গৈ কৰায়ত কৰিলে তিনিও বোভ চাইড ৰোমিঅ'ক। আৰু ভৰাই খোৱা লকআপত। কপালী খৰখেদাকৈ গৈ নাগাঁও অতিমুখী এখন বাছত উঠিল। ছিঁত অৱসাদ আৰু শকাগ্ৰস্ত দেহাটো এৰি সজিব চকু দুটা মুদি লিলে... অৰাধিতভাৱে ৰাতিটো থনাৰ লকআপত কটালে তিনিও বোভ চাইড ৰোমিঅ' ই। পূবালৈ এ্য পিৰ ফেনত অচিয়ে স-সামানে এৰি দিবলৈ বাধ্য হ'ল। ইহঁত যে হাত-দীঘল মানুহৰ ঘৰ সন্তান। মস্ত্ৰী, আমোলা, আইন আদালত সকলোতে এই হাত দীঘল মানুহবোৰৰ হস্তক্ষেপ চলে। সাধাৰণ জনতাৰ কথালৈনো কোনে গুৰুত দিয়ে।

লেখকৰ ঠিকনা—
বাসুদেৱ ধান, ঢকুৱাখনা
ব্ৰাহ্মণাৰ- ৯৮৫৪৬১০৭৫৯

আত্মার বক্ষার বাবদ

মূল : ববোটো ব্রাক্কো (ইটালী)
অনুবাদ : ড° বিনীতা নাথ দত্ত

স্বীকারোক্তি কুর্পীর বোগীসকলের কাষত ঠেঁ স্টা সেখুবাঈ ছিষ্টাব ফিলোমেনেই অতি বিনীতভাৱে ক'বলৈ আৰম্ভ কৰিলে— 'ফাদাৰ, মোৰ দ্বাৰা, পাপ কৰা হৈছে নে নাই এতিয়াও ধৰিব পৰা নাই। মোৰ বিৰুদ্ধে কেতিয়াবা হৈছে বুলি কৈছে আৰু কেতিয়াবা নাই হোৱা বুলিছে। 'নাই হোৱা' বুলি কোৱা মুহূৰ্ত্তত মই বেছিৰে অনুতপ্ত হৈছো। — যক্ষণা কাষত হৈ পৰিলো।

'পবিত্ৰাৰ্থকৈ কোৱা কথাবোৰ। বৃষ্টি-নাতি মাৰি সকলোবোৰ কোৱা। তুমি তেনেই কোমল বয়সীয়া। ওঁঠৰ বয়সীয়া জীৱনৰ তোমাৰ বিৰুদ্ধে ডকনা কৰাটো উচিত নহয়। সেয়া মই বিচাৰ কৰিম।'

'ফাদাৰ, তেনেহ'লৈ প্ৰথমৰ পৰাই গুনক। যোৱা সোমবাৰৰ মাজৰাতি পাঁচ নম্বৰ বাৰ্ত্তৰ সাত নম্বৰ বোগীজনে সৰ্বশক্তিমানজনৰ আগমৰ উমান পাইছিল। কৰ্ত্তব্যৰত চিকিৎসকেও 'আশা নাই' বুলিছিল। তেওঁলোকে জনাইছিল

যে বৰবেছি কষ্ট নোপোৱাকৈ ৰাতিপুৱাৰ আগেয়ে বোগীজনে ইহলীলা সম্বৰণ কৰিব।

আগাংষ্টা মানৰ পাছত এচামুচ পথা খুওৱাৰ বাহিৰে মোৰ কৰিব লগা একো নাছিল। পুৰুষ বোগীজনৰ আয়ত্ব সন্দৰ্ভতৰ বাবে বিছাৰ একাশৰ মোৰ নিজৰ ঠাইটুকুৰাত বহি প্ৰাৰ্থনা কৰি থাকিলো।

তেতিয়া প্ৰায় তিনি বাজিছে। সেহাই সেহাই বোগীজনে কাতৰ মাতৰে ক'লে— 'ছিষ্টাৰ, তেখেত আহি পাইছেহি। বোগীৰ কষ্টত মই ন মৃত্যুৰ কিবিলিহে গুনিবলৈ পালো— 'দাদা মনলৈ সাহস আনক' তেওঁৰ কামৰ কাষলৈ মুখখন নি ফোচফোচাই ক'লে। তেওঁ বৰ কষ্টেৰে লাহে লাহে ক'বলৈ ল'লে— 'মই সাজু। পঁচিশ বছৰত মৃত্যুৰে জীৱন লীলা সামৰাটো বৰ দুখদায়ক। আশা এৰিছো। মই নিসংগ আৰু পৰশ দিয়া নাই। আপুনি লগত নথকা হ'লে মৰুভূমিৰ নিসংগ

তেতিয়া প্ৰায় তিনি বাজিছে। সেহাই সেহাই বোগীজনে কাতৰ মাতৰে ক'লে— 'ছিষ্টাৰ, তেখেত আহি পাইছেহি। বোগীৰ কষ্টত মই ন মৃত্যুৰ কিবিলিহে গুনিবলৈ পালো— 'দাদা মনলৈ সাহস আনক' তেওঁৰ কামৰ কাষলৈ মুখখন নি ফোচফোচাই ক'লে। তেওঁ বৰ কষ্টেৰে লাহে লাহে ক'বলৈ ল'লে— 'মই সাজু। পঁচিশ বছৰত মৃত্যুৰে জীৱন লীলা সামৰাটো বৰ দুখদায়ক। আশা এৰিছো। মই নিসংগ আৰু পৰশ দিয়া নাই। আপুনি লগত নথকা হ'লে মৰুভূমিৰ নিসংগ

পথিকৰ দৰে মোৰ অৱস্থা হ'লহেঁতেন। মই মৃত্যুমুখী হ'লোহেঁতেন।

কিছুসময় তেনে মনে মনে ব'ল। মই পুনৰ ক'লো— দাদা, নেদেখাজন তোমাৰ স'তে আছে, তুমি সাহস নেহেৰাবা। কিছুসময়ৰ পাছত তেওঁৰ নীল বৰণীয়া দুচকুত চকুলা বিৰিঙি উঠিল— 'ছিষ্টাৰ, ফিলোমেনা, মোক অৰুশমান অনুগ্ৰহ কৰিবানে?'

'হিমান্দুৰ সম্ভৱ— নিশ্চয় কৰিম।'

'আপুনি নিশ্চয় মই শান্তিৰে ইহলীলা সামৰাটো বিচাৰে। মোক সৃষ্টি কৰা প্ৰভুৰ আশীৰ্বাদেৰে মোৰ পৰলোকলৈ গমন কৰাটো আপুনি নিশ্চয় কামনা কৰে।'

'প্ৰতিজন ন্যায়নিষ্ঠ খ্ৰীষ্টিয়ানে যিদৰে ইহলীলা সামৰাটো উচিত।'

'তেনেহ'লে মোক সহায় কৰক'— বোগীৰ কাতৰ কষ্ট।

'কেনেকৈ?'

'এৰি যাবলৈ কিবা জীৱনটোৰ চাক্ষুসীমাত যাজনাৰ বাবে দেখান আন একো অনুভূতি নাইকিয়া। এই তিষ্ঠতক চেৰেই জীৱনটো পাৰ কৰিবলৈ মোক সহায় কৰক। পৰৱৰ্তী জীৱনলৈ যেনে কঢ়িয়াই নিব পাৰো এখিলা কৰুশাৰ স্মৃতি। ছিষ্টাৰ! মৃত্যুমুখীজনলৈ কৰুশা আগবঢ়াওক। আপুনি মোক এটা চুমা খাওকচোন।'

'চুমা!! — ফাদাৰ সচকিত হৈ উঠিল।

'হয় ফাদাৰ, মই তেওঁক প্ৰভুৰ চুম্বনৰ বাবে প্ৰস্তুত হ'বলৈ সাহস দিলো। দুৰ্বলভাৱে উশাহ লৈ লৈ তেওঁ অননয়-বিনয় কৰি থাকিল।

'আপুনি এই অনুগ্ৰহটি কৰকনা। আপুনি যে মোৰ পৰিগ্ৰাহকৰ্ত্তা হ'ব সেয়া অনুভৱ কৰিছোনে। আজীৱন অনুশোচনাৰে আপুনি দক্ষ হ'ব কিচাৰিছে নেকি? মোৰ আত্মাৰ বিনাশ কামনা কৰিছোনে? মোৰ নৰকভোগ আৰু সৰ্বনাশৰ কাৰণ হ'ব বিচাৰিছোনে?'

ফাদাৰে সুধিলে— 'আৰু তুমি, তুমি কি কৰিলা?' 'বৰ ভয় খালে। অতুণ্ডভাৱে তেওঁ মৰণক সাবটি ল'লে। তেওঁ যে অত্ৰেইন নৰকভোগ কৰিব সেয়াও বুজি পালে। ইয়াৰ বাবে মই দায়ী হ'লে ময়ো উক্ত স্থানেই লভিম। পুৱাৰ আগেয়ে সকলো শেষ হ'বই যেতিয়া। শাস্ত-নীৰৰ কোঠাটিত উশাহ-নিশাহৰ ক্ৰম অনুভৱ কৰিছিলো। পোহৰো নিস্তেজ। কঁপ পোহৰত বিছাৰেৰ সমাধিক্ষেত্ৰ যেন দেখা গৈছিল।

তেতিয়া প্ৰায় তিনি বাজিছে। সেহাই সেহাই বোগীজনে কাতৰ মাতৰে ক'লে— 'ছিষ্টাৰ, তেখেত আহি পাইছেহি। বোগীৰ কষ্টত মই ন মৃত্যুৰ কিবিলিহে গুনিবলৈ পালো— 'দাদা মনলৈ সাহস আনক' তেওঁৰ কামৰ কাষলৈ মুখখন নি ফোচফোচাই ক'লে। তেওঁ বৰ কষ্টেৰে লাহে লাহে ক'বলৈ ল'লে— 'মই সাজু। পঁচিশ বছৰত মৃত্যুৰে জীৱন লীলা সামৰাটো বৰ দুখদায়ক। আশা এৰিছো। মই নিসংগ আৰু দৰিদ্ৰ। প্ৰেম-ভালপোৱা বুলিও মোক কোনেও সাফল্যও পৰশ দিয়া নাই। আপুনি লগত নথকা হ'লে মৰুভূমিৰ নিসংগ পথিকৰ দৰে মোৰ অৱস্থা হ'লহেঁতেন। মই মৃত্যুমুখী হ'লোহেঁতেন।

বুকখন ভৰি গ'ল। হাটলি চুমা এটা খালে। বিনিময়ত দুটা অক্ষুট উচ্চাৰণ— 'ধন্যবাদ, বহুত ধন্যবাদ।'

'চুমাটো ক'চ খাইছিলো?'—হতভৱ ভাবটো ঢকাৰ প্ৰয়াসেৰে ফাদাৰে শান্তভাৱে ক'লে।

'তেতিয়া চাৰিওপিনে, আন্ধাৰ। সম্ভৱ তৰ ওঁঠতেই চুমা খাইছিলো।'

'উঃ— এয়া যে হঠকাৰিতা! তুমি যে মহং উদ্দেশ্যে কামটো কৰিছা সেয়া বুজিলো। খ্ৰীষ্টীয় পৰিত্ৰতাৰ আগেয়ে তুমি উঠি গৈছিল। ইয়াতেই তুমি ভুল এটা কৰি পেলো— বৰ বিপদজনক ভুল। তুমি ওঁঠৰ সলনি কপাল-চপালতো চুমাটো খাব পাৰিলাহেঁতেন। আত্মক বক্ষাৰ বাবে সেয়াই যথেষ্ট। যা হওক, তুমি মৃতপ্ৰায় মনুহক চুমা খাইছিল। যিহেতু তেওঁৰ মৃত্যু হ'ল, যথাযথভাৱে সমাধিক্ষেত্ৰ হ'ল। তেওঁৰ আত্মা শান্তিত থাকক। আমি সেই বিষয়ে আৰু

নেজাৰে।

'ফাদৰ, কথাতো ঠিক তেনেকুৱা নহয়। তেখেত জীয়াই আছে অদ্যাপি।'

কি! জীয়াই আছে?

'পুৱালৈকে তেওঁৰ মৰণ পথৰ যাত্ৰীয়েই আছিল। বেলিৰ প্ৰথমটো কিৰণ যেন ৰোগ উপশমৰ বতৰা বহন কৰিলে। কোঠালৈ সোমাই অহা ডাক্তৰজন বোগীৰ মুখত মিচিকিয়া হাঁহি দেখি হতবাক নোহোৱাকৈ নোৱাৰিলে। খুব সুন্দুভাৰে পৰীক্ষা কৰি ইনজেকচন এটাও দিলে। মিচিকিয়াই ক'লে— 'অচৰিত! এইবাৰ আমি এওঁৰ ৰোগ নিৰাময় কৰিব পাৰিম।' 'কথাতো যে সৰ্বশৰীয়া'—হতাশ ফাদাৰে চিঞৰি উঠিল। ফাদাৰে কি কৈছে।

'চোৱা, এয়া বৰ ছিৰিয়াছ কথা। কোনো জীৱিত মানুহৰ ওঁঠত তুমি চুমা খোৱাৰ পাছতো তেওঁ জীয়াই থাকিলে কি কৰা উচিত ময়ো নাজানো। মৃত্যুৰ দুৰাৰভলিত থাকিলে বেলেগ কথা। নোসেখাজনৰ চকুত তেতিয়া সকলো থাকিব। কিন্তু মানুহজন জীয়াই থাকিলে দেৱৰ বিধানো হতচকিত হ'ব। থাকেৰে বে পুনৰ সুধিলে— 'এই যে ডাক্তৰজন তেওঁ ডাক্তৰ হিচাপে বা কেনেধৰণৰ?'

'আন ডাক্তৰখোৱাৰ দৰেই।'

'বোগীৰ বৰ্তমান অৱস্থা?'

'বেছ সুস্থ।'

'তেনেহ'লে তোমাৰ পৰ্যায় অতি বেয়া।'

'প্ৰভু!'

'এতিয়াও প্ৰভুৰ নাম উচ্চাৰণ কৰিছানে?'

'মই পাপী ফাদাৰ?'

'এই পোছাকবোৰ তুমি পিন্ধাও অযোগ্য।'

ছিষ্টাৰৰ চকুত তেতিয়া শাওনৰ জল। ফাদাৰে নৰম কণ্ঠ ক'লে— 'মই মোৰ বাট এতিয়াও নিৰা যেন দেখা নাই। অলপ আগেয়ে তুমি কৈছা যে তোমাৰ বিবেকে একো পাপ কৰা নাই বুলি কোৱাৰ পাছতো তুমি অৰ্ধশ্ৰদ্ধত ভূগিছা। এনে স্ববিবেধ ভাৱনা কিদৰে সম্ভৱ হ'ব পাৰে।'

'নেজানো ফাদাৰ, অনুভৱখিনি আপোনাৰ আগত অবিকলকৈ বেকত কৰিছো।'

'তুমি কৰা কামটোৰ বাবে তুমি অনুতপ্ত হৈছানে।'

'এয়া যদি পাপ হয় অনুতপ্ত হ'বই লাগিব।'

'পাপ মোচন কৰাৰ সুযোগ পোৱা বুলি তুমি নেভাবিবা।'

আমি কিছুদিন আপেক্ষা কৰিব লাগিব। ল'ৰাটোৰ অসুস্থতা কি পৰ্যায়ত আছে সেয়া চাইহে আমি সিদ্ধান্ত ল'ম। এতিয়া যোৱা। শুকলৈ যোৱাৰ আগতে তুমি লজ্জানত হোৱা উচিত বুলিলাতো।'

'মই সকলো সময়তে লজ্জিত ফাদাৰ।'

'হ'লেই ভাল।'

কেইদিনমানৰ পাছত ছিষ্টাৰ ফিলোমেনা পুনৰ ফাদাৰক ওচৰলৈ আহিল।

'সাত নম্বৰৰ খবৰ কেনেকুৱা?'

'আগতকৈ আৰোগ্য হোৱা যেন লাগিছে।'

'ডাক্তাৰে কি কৈছে?'

'সি সুস্থ হৈ উঠিব বুলিছে।'

'বাছ, তোমাৰ আশা ক্ষীণ।'

'তাক কথাবোৰ কৈছো।'

'কি কৈছা?'

তেওঁৰ বাবেই মোৰ সৰ্বনাশ হ'ল বুলি কৈছো। তেওঁ সুস্থ হৈ উঠিব বুলি জনা হ'লে তেওঁক চুমা নেখালোহেঁতেন। 'সুস্থ হৈ উঠাৰ উত্তৰ?'

'তেওঁৰ মতে তেওঁ মোৰ সৰ্বনাশ হোৱাটো নিবিচাৰে।'

তেওঁ মোৰ আছাক নিশ্চয়েই বন্ধা কৰিব।'

'সি মৰিও সেই কামটো কৰিব পাৰিলেহেঁতেন?'

'ফাদাৰ, তেওঁ শপত খাইছে যে তেওঁক ডাক্তাৰে সম্পূৰ্ণ সুস্থ হোৱা বুলি বিচিনা ক'ব, সিদিনা তেওঁ মোৰ বাবেই আত্মহত্যা কৰিব।'

'এয়া আকৌ এটা নতুন বিপদ! কিছুপৰ ভাবি ফাদাৰে অসহায়ভাৱে ক'লে— 'সকলো ফালৰ পৰা চাই তোমাক অব্যাহতি দিয়াই উত্তম হ'ব। ইয়াৰে এজন মানুহৰ মৃত্যু হ'বলৈ হ'লে, কথাবোৰ আমি আকৌ প্ৰথমৰ পৰাই আৰম্ভ কৰিব লাগিব।'

লোখিকাৰ টিকনা— নিজৰাপাৰ, গুৱাহাটী



মিচিং জাতিৰ চমু পৰিচয়

কৰাদ লঃয়ুং

প্ৰত্যেক জাতি-জনগোষ্ঠীৰে একোটা স্বকীয় পৰিচয় থাকে। এই পৰিচয়ৰ মাজতে আছে জাতি বা জনগোষ্ঠীটোৰ সভ্যতাৰ ঐতিহ্য। অসমৰ বৃহত্তৰ জনগোষ্ঠী মিচিং সমাজৰ সভ্যতাৰ ঐতিহ্য অনন্য। সুবৃহৎ সাংস্কৃতিক সম্ভাৰেৰে চহকী মিচিং সমাজ।

মিচিং সকলৰ উৎপত্তিস্থল বা আদিভূমি সম্পৰ্কে কোনো নিশ্চিত তথ্য পাবলৈ নাই। ইতিহাসবিদসকলে ঠাৱৰ কৰা মতে চীন দেশৰ দক্ষিণ-পশ্চিম হোৱাংহো আৰু ইয়াংট্ৰিকিয়াৰে পৰা প্ৰব্ৰজন কৰি তিব্বতত প্ৰবেশ কৰি চিয়াং নদীতলৈ সুদীৰ্ঘ প্ৰব্ৰজনৰ অন্তত দ্বাদশ শতিকাত চুতীয়া ৰাজত্বৰ শেষৰ ফালে আৰু আহোম ৰাজত্বৰ আৰম্ভণিত অসমত প্ৰবেশ কৰে। মিচিং সকলে নদীপৰীয়া ঠাইকে উপযুক্ত বাসভূমি বুলি বিবেচনা কৰিলে। নৃতাত্ত্বিক দিশৰপৰা মিচিং সকল মংগোলীয় জনগোষ্ঠীৰ অন্তৰ্গত।

এক জনশ্ৰুতি মতে, মিচিং সকলে নিজকে স্বৰ্গৰপৰা সোণ-ৰূপৰ জখলাৰে নামি অহা বুলি চিনাকী দিয়ে। প্ৰথমমতে কিলিং-কাংগে নামৰ সুউচ্চ পৰ্বতৰপৰা সোণ-ৰূপৰ জখলাৰে মিচিং সকল নামি আহিছিল। স্বৰ্গ বুলি

হয়তো সুউচ্চ পৰ্বতক আৰু সোণ-ৰূপৰ জখলা বুলি দুডাল সোণ-ৰূপীয়া লতা জাতীয় গছকে ধৰণা কৰিছিল। মিচিং সকলৰ বসতি স্থল অসমৰ শদিয়াৰপৰা তেজপুৰলৈ অৱশ্যে অৰুণাচল প্ৰদেশত বহুশত সংখক মিচিং লোক অতীজৰপৰা বাস কৰি অহাৰ লগতে অসম নাগালেণ্ড সীমান্তবৰ্তী অঞ্চলতো বাসস্থান আছে।

ভাষাতত্ত্ব ফালৰ পৰা মিচিংসকল চীন-তিব্বতীয় ভাষা গোষ্ঠীৰ অন্তৰ্গত। মিচিংসকলক পূৰ্বে মিৰি বুলি জনাজাত আছিল। কিন্তু অতীজৰে পৰা মিচিংসকল 'মিচিং' বুলিহে চিনাকি দি আহিছে। আচলতে 'মিৰি' শব্দটো ভৈয়ামলৈ অহাৰ পাছত অসমীয়াসকলে দিয়া নামহে।

মিচিং মানে ঠাণ্ডা মানুহ অৰ্থাৎ ভাল মানুহ। 'আনহাতে মিপাক মানে বেয়া মানুহ। মিচিংসকলে নিজকে ভাল মানুহ অৰ্থাৎ মিচিং বুলি চিনাকী দি ভাল পায়। অন্য মিচিংসকলক মিপাক বুলি সম্বোধন কৰে। বৰ্তমান এটা মিচিংসকলক মিপাক বুলি সম্বোধন কৰে। বৰ্তমান এটা ডুল ধাৰণা আছে যে মিপাক বুলি ক'লে অকল অসমীয়া সকলকহে বুজায় কিন্তু মিপাক বুলিলে সকলো অন্যমিচিং সকলকে বুজায়।



মিচিংসকলৰ লিখিত বুৰঞ্জী নাই। যদিও মিচিংসকলৰ লোকে ধৰ্ম্ম (সাধুকথা) আৰু (লোকগীত), কাৰান (শোক গীত) আদিৰ পৰা জাতিটোৰ অতীত, ঐতিহ্য, বিবৰ্তন, বীচি-নীতি, পৰম্পৰা আদি সম্পৰ্কে জ্ঞানিব পাৰি।

মিচিংসকলে নিজকে দাংগ্ৰি-পালে (সূৰ্য-চন্দ্ৰ)ৰ সন্তান বুলি চিনাকী দিয়ে। দাংগ্ৰি (সূৰ্য)ক মাতৃ আৰু পালে (চন্দ্ৰ)ক পিতৃ বুলি মিচিং সকলে পূজা কৰে। সেয়েহে মিচিং সকলৰ স্বৰ্গম্ দাংগ্ৰি-পালে ধৰ্ম বুলি কোৱা হয়। মিচিংসকলে সকাম-নিকাম অথবা মাংগলিক কাৰ্য সম্পাদন কৰোতে দাংগ্ৰি-পালে, কাৰজি-কাৰটোকৰ লগতে নিজৰ নিজৰ পূৰ্বপুৰুষসকলক পূজা-অৰ্চনা কৰে। তেওঁলোকে বিশ্বাস কৰে পূৰ্বপুৰুষসকলে ঘৰৰ সকলো অপায়-অমংগল দূৰ কৰি সুখ পৰিবেশ এটা বৰ্তাই ৰাখিব পাৰে। এইফালৰ পৰা চাবলৈ গ'লে মিচিং জাতিটো এনে একমাত্ৰ জাতি যি নিজৰ পূৰ্বপুৰুষক দেৱতাৰ দৰে জ্ঞান কৰে।

সাধাৰণতে মিচিং নৈ পৰীয়া ঠাইত চাংঘৰ সাজি সহজ-সৰল সমাজ পাতি বাস কৰে। অসমৰ প্ৰধান নদী ব্ৰহ্মপুত্ৰৰ দুটি পাৰৰ লগতে ইয়াৰ চাৰিকড়ীয়া, সিচাং নৈ আদি অনেক উপনৈৰ পাৰে পাৰে গচি উঠিছে নৱনভিৰাম মিচিং সভ্যতা।

মিচিংসকলৰ সাজ-পোচাকে অসমৰ এক বৃহৎ বজাৰ দখল কৰি আছে। ইয়াৰ পৰাই প্ৰমাণ পোৱা যায় মিচিং শিপিনীসকলৰ কৰ্ম দক্ষতা। প্ৰত্যেক গৰাকী মিচিং জীয়াৰী-বোৱাৰীৰে তাত বোৱা শিফাটো সূতাত। সেইসকল নিপুণ মিচিং শিপিনীসকলৰ হাততে প্ৰাণ পাই উঠে সুন্দৰ সুন্দৰ ফুল বহা মেখেলা-চাবৰ, গামোচা আদিৰ লগতে গাম্-মিৰিঙিম, মিৰু গাম্-ক, বিবি গাম্-চাং আদি। বোৱাৰীসকলে মেখেলা আৰু ব্লাউজৰ ওপৰত চেণ্ডাৰী নামৰ কাপোৰ এৰিথোৰে মেথুন মাৰে। চেণ্ডাৰী হৈছে গামোচাতকৈ বহুল আৰু দীঘল ঠিক গামোচাৰ দৰে কাপোৰ বিশেষ। মিচিংসকলে সাধাৰণতে ঘৰৰাভাৱে উৎপালিত কাপোৰ পৰিধান কৰে। কিন্তু বৰ্তমান সময়ত পাশ্চাত্যৰ প্ৰভাৱে ধলুৱা সাজ-পোচাকৰ ঐতিহ্য কিছু স্নান কৰিছে।

মিচিং সমাজৰ এক সুকীয়া খাদ্যাভাস পৰিচয় আছে।

কনীয়া গছৰ পাতেৰে এক অনন্য খোৰা উপযোগী খাদ্য প্ৰস্তুত কৰে। বিশেষকৈ নামচুং, গাহৰি মাংস, শুকনো মাছ আদিৰ বাবে মিচিং খাদ্যাভাস বিখ্যাত।

আপং নামৰ নিচা জাতীয় এবিধ পনীয়া ত্ৰবা ব্যৱহাৰ কৰে। পৰাং আপং (ছাঁই মদ), নগিন আপং (বগা মদ) এই দুইবিধ আপংৰ ভিতৰত নগিন আপংৰ ব্যৱহাৰ অধিক। ইয়াৰ কাৰণ নগিন আপং প্ৰস্তুত কৰিবলৈ কম সময় লাগে। আলহী-অতিথিক আপাঙেৰে আপাৰিত কৰাৰ উপৰি সকাম-নিকাম উৎসৱ-পাৰ্বন আদিটো আপংৰ ব্যৱহাৰ কৰা হয়। সাংস্কৃতিক দিশৰ পৰাও মিচিং সমাজ বিশেষভাৱে চহকী। ফাগুন মাহে প্ৰথম বৃথাৰে পালন কৰা কৃষিভিত্তিক উৎসৱ আলি-আয়ে-লুগাং হৈছে মিচিং সকলৰ প্ৰধান উৎসৱ। ইয়াৰোপৰি অসমৰ অন্যান্য কিমমুহো অসমীয়াৰ দৰে সমানে পালন কৰা দেখা যায়। সংগীতৰ ক্ষেত্ৰত মিচিং সকলৰ ঐনিহতম মিচিং বিহাৰীতৰ এক সুকীয়া পৰিচয় আছে। মিচিং ভাষাত বৰ্তমানলৈকে সাহিত্য নাই যদিও কিছু স্থানম ধনা ব্যক্তিৰ নীৰৱ প্ৰচেষ্টাত মিচিং ভাষাৰ আলোচনী তথা অন্যান্য মিচিং সম্পৰ্কিত স্মৃতি গ্ৰন্থ, মুখ পাত্ৰ আদিত মিচিং কবিতা, গল্প, উপন্যাস, নাটক আদি সৃষ্টি অৰূপত আছে। তাৰোপৰি ৰৰ প্ৰতিভা সম্পন্ন লেখক-লেখিকাই অসমীয়া ভাষাতে সাহিত্য চৰ্চা কৰি অসমীয়া সাহিত্যৰ ভঁৰাল চহকী কৰি থৈ গৈছে আৰু বৰ্তমানলৈকে ৰৰ নৰীন-প্ৰদীপ সাহিত্যিকো নিজৰ সুকীয়া আসন দখল কৰিবলৈ সক্ষম হৈছে।

এইদৰে দ্বাদশ শতিকাৰ পৰা বৰ্তমান একবিংশ শতিকালৈকে ৰৰ উত্থান-পতনৰ মাজেৰে মিচিং সমাজ গঢ়ি উঠিছে। বৰ্তমান মিচিং সমাজ এচাপ এচাপকৈ প্ৰগতিৰে জখলাৰে আগবাঢ়ি গৈছে। এই যাত্ৰা দীৰ্ঘজীৱী হওক সেৱাই কাম।

সহায়ক গ্ৰন্থ : বয়েল পেণ্ডৰ মিচিং সমাজৰ আত্মনিয়ন্ত্ৰণ আৰু ৰাজনীতি।

লেখকৰ ঠিকনা : নামনি গড়পৰা, ঢুকুৱাখনা
সমাভাৱ- ৮৮৭৬২৬৮৫৮৮



“কাউৰী শত্ৰুক মুগাকৈ চূড়ীয়া
পৰিবলৈ নিদিয়ে ডালত,
তেমানে শত্ৰুক মাৰে-বাপেয়ে
ফুৰিবলৈ নিদিয়ে লগত।”

অতিকৈ চেনেহৰ মুগাৰে মছৰা

ভবত সমিকৈ

প্ৰকৃতিক বাদ দি জীৱ জগতৰ কথা যিদৰে কল্পনা কৰিব পৰা নাযায়, তেনেদৰেই প্ৰকৃতিৰ অবিহনে প্ৰাণীৰ আনন্দোৎসৱৰ কথাও আমাৰ মনলৈ নাহে। বিভিন্ন ঋতুৰ প্ৰাকৃতিক পৰিৱৰ্তনে জীৱৰ মনোজগততো নতুনৰ এচাটি বা বেইই দিয়ে। তেনে বা লাগি প্ৰাণীৰ হৃদয় নাচি উঠে আনন্দত। নতুন প্ৰেৰণাৰে জীৱাই থাকিবৰ বাবে সংকল্প গ্ৰহণ কৰে। এই ক্ষেত্ৰত বসন্ত ঋতুৰ প্ৰভাৱ বিশেষভাৱে মন কৰিবলগীয়া। এই ঋতুতেই প্ৰকৃতিয়ে ন-সাজ পিন্ধে। ফুলে-ফলে, ৰাস-গন্ধে জটিঙ্কাৰ হৈ পৰে, যেন কাৰোৰাক সংগ-সুখ দিবলৈ অথবা কাৰোবাৰ পৰা সংগ-সুখ পাবলৈ। কনৰ জীৱ-জন্তু, চাই-চিকিতিয়েও নতুনৰ আকুল আত্মনত সঁহাৰি দিচ্ছা কৰা ধৰণীত সেও-সুফাল পাৰি ইটিয়ে সিটিক প্ৰাপৰ কৰা দিবলৈ ব্যাকুল হৈ পৰে।

মনুহো প্ৰকৃতিৰে এটি অংশ। প্ৰাকৃতিক পৰিৱৰ্তনৰ লাগে লাগেই মনুহৰ জীৱনলৈয়ো আনে নতুনৰ ন-ন বাতৰি। প্ৰাণত ৰাজি উঠে প্ৰণয়ৰ সুৰ। সেই সুৰ মূৰ্চনাত মনুহে নাচি নাচি গাই গাই আপোন পাহৰা হৈ পৰে। সেই নাচ আৰু সেই গীতবোৰত আনিমত্তম বাসনাও মূৰ্ত হৈ উঠে। কেবল

সেয়ে নহয়, জীৱন-বৌৰন, প্ৰেম-প্ৰীতি, আশা-আকাংখ্যা, উৰিবাৰতৰ পৰিকল্পনা এই সকলোবোৰ কথা সেই আনন্দোৎসৱত প্ৰোঞ্জল হৈ উঠা দেখা যায়। অসমীয়া মনুহেও বৌৰন প্ৰকৃতিৰ সেই সময়খিনিত অতীতৰে পৰা ৰঙালী বিখ পালন কৰি আহিছে। ঙোল পেঁপা গগনৰ সুব-ধ্বনিৰে সন্মোহিত হৈ নাচি বাগি গীত গাই গাই আপোন পাহৰা হৈ পৰে। ৰঙালী বিছত গোৱা এই গীতবোৰত কল্পনাৰ উত্তৰণ ঘটিছে যদিও বাস্তৱ জীৱনৰ পৰা অঁতৰি গৈ সেইবোৰ বচনা কৰা হোৱা নাই। কোনোবা চহা কবিয়ে তেওঁৰ কেওকায়ে থকা জীৱন ধাৰণৰ সপোন সমূহকে লৈ বিকান বিলাকো বচনা কৰিছিল। সেইবোৰেই বিকানবোৰত হাবিৰ গছ-কন, গঁৰালৰ হাঁই-কুহুৰা, গোধনীৰ গৰু, বুটী ম'হ, বাৰীৰ তামোল-পান, পুখুৰীৰ মাছ-কাছ আদি সকলোবোৰেই স্থান পাই আহিছে। তেনেদৰেই ব্যৱসায়ৰ বাবে মহৎ বেহাবলৈ যোৱাৰে পৰা হালৰ গৰু কেটালৈকে, চোমনিৰ মুগা পোহাৰে পৰা কোম্পানীৰ কামত চকুৰে নেদেখা জেগালৈ ওহি যোৱালৈকে এই কথাবোৰেও বিকানমত এখন সুকীয়া আসন দখল কৰিছে।

মুগা শিল্প অসমৰ কেইটামান জনগোষ্ঠীৰ প্ৰবৃত্ত

উদ্যোগ। বঙ্গালী বিষ্টিও তেনেদৰেই তেওঁলোকৰ প্ৰাচীনতম
আন্দোলনসেৱা। কাজেই এই বিষ্টিয়ে প্ৰাণৰা প্ৰাণ, আপোনৰো
আপোন- সেইকথা প্ৰকাশ কৰা বিশ্ব সৰ্বোত্তম নামঘাৰতেই
মুগাৰ কথা উল্লেখ কৰা হৈছে এইবুলি -

অষ্টিকে চেনেহৰ মুগাৰে মৰা
অষ্টিকে চেনেহৰ মাকো,
তাতোকে চেনেহৰ বহাগৰ বিষ্টি
নাপাতি কেনেকৈ থাকো।

মুগা পুৰি, সূতা কাটি, কাপোৰ বৈ অসমীয়া নাৰীয়ে
নিজেও পিন্ধে, আনকো পিন্ধিবলৈ দিয়ে। ডাকে কৰি
তেওঁলোকে গভীৰ সুখ আৰু বিমল আনন্দ অনুভৱ কৰে।
এয়া তাৰে শালত ছাতে শুকোৱা মুঠিতে লুকোৱা কাপোৰে
সাপোন কৰা অসমীয়া শিপিনীৰ স্বাভিমাম।

ইফালেদি ঠকিৰ পৰম্পৰাইয়ো মুগাৰ কথা পাহৰি যোৱা
নাই। ঘৰ চোতালত ঠকি গাই গাই গিৰিহঁতক আশীৰ্বাদ
নিবলৈ যাওঁতে কেতিয়াবা গৃহস্থৰ পশুসাহাও কৰা হয়-
দেউতাৰ বৰেবৰ সেৰোহেই ভৱংকৰ

শৱন খেৰ মেচি ছায়া।
মুগাৰে মৰা ন-শ গাঠনি
সৰিয়হ পিছলি যায়।

তাহানিতে অসমীয়া আনবত লোকসকলে
ঘৰেৰে আহল বহলকৈ সাজি লৈছিল। তাৰ বাবে ফুল চটি
নি পাঁচোটাকৈ মালি বৰেবৰ কৰিছিল। ছালখনো শৰণ
খেৰেৰে চাইছিল যাতে বৰ্ধনি টিকে। বহুতে এনেদৰেও
গায়-

দেউতাৰ চ'বাবৰ কোনে সাজিছিলে
কবতে কুন্দোৱা কৰা
ন-শ গাঠনি মুগাৰে চাটনি
সৰিয়হ পিছলি যোৱা।

ঠকিৰ এইবোৰ গীতত অনাৰণী তথা চহা কৰি সকলৰ
কাৰিক প্ৰতিভা মন কৰিবলগীয়া। তাৰেপৰি ৰূপক আৰু
উপমাৰ প্ৰাচুৰ্য্যতাই গীতবোৰক অধিক আকৰ্ষণীয় আৰু
মনোগ্ৰাহী কৰি তুলিছে।

ইফালেদি আন এটা কথা মন কৰিব লগীয়া। পৃথিবীত
যেতিয়া মানুহৰ মাজত শ্ৰেণী সমাজৰ সৃষ্টি হৈছিল, তেতিয়াই
একো একোজন নেতাৰ জন্ম হৈছিল। নীতি পৰামৰ্শ নেতাই
সমাজৰ প্ৰতি থকা দায়বদ্ধতাৰ কথা নাপাহৰে। জ্যেষ্ঠজনৰ

প্ৰতি থকা কণিষ্ঠজনৰ শিষ্টাচাৰ আৰু সম্ভ্ৰম সমাজখন
মেকদণ্ডযকপ। পাৰিবাৰিক জীৱনতো নেতৃত্ব মানি চলিলে
পৰিয়ালত সুখ শান্তি বিৰাজ কৰে। তাতেই অংকুৰিত হয়
নহ প্ৰজন্মৰ উজ্জ্বল ভৱিষ্যত। কিন্তু তাৰ বিপৰীতে নেতৃত্ব
প্ৰতি অনুগত নথকা পৰিয়াল সদায় বিশৃংখল হয়। উজ
পূৰ্ব হৈ পৰে পথভ্ৰষ্ট। আহোম স্বৰ্গদেউসকলৰ দিনতে
নেতৃত্বৰ প্ৰতি প্ৰজা আছিল অনুগত। সেইবাবেই বঙালী
বিশ্বৰ প্ৰথম ঠকি গাইছিল ৰজাৰ ঘৰত। ৰজাইয়ো প্ৰজ
প্ৰতি সমান প্ৰদৰ্শন কৰি ঠকিৰ উপভোগ কৰিছিল। ঠকিৰ
প্ৰজাই গাইছিল -

স্বৰ্গদেউ ওলালে বাট চ'বাব মুখলৈ
দুলিয়াই পাতিলে সোলা,
কাণতে জিলিকি মকাৰে কুন্দলে
গাতে গোমচেঙৰ চোলা।

এইঘাৰ নামত উল্লেখ থকা গোমচেঙৰ চোলাটোও
পাট সূতাৰ পৰাই তৈয়াৰ কৰা হয়।

মুকলি বিশ্ব লগত ঠকিৰ প্ৰাৰ্থকা আছে। প্ৰথম বি
দৰাচলতে ডেকা গাভৰুৰ বিশ্ব। মুকলি বিহুত তেওঁলোকে
বিদ্যামৰ মাজেৰে মনৰ ডাৰ প্ৰকাশ কৰে। কওঁ কওঁ বুলি
ক'ব নোৱাৰা অতদিনে বুকুত সাঁচি ৰখা কথাখাৰ বিদ্যামৰ
মাজেৰেই মনৰ গাভৰুজনীৰ আগত প্ৰকাশ কৰে। তাতে
মুগাৰ প্ৰসংগ টানি আনি ক'ব খোজা কথাখাৰ অধিকতৰ
অৰ্থবহ কৰিবলৈ চেষ্টা কৰা দেখা যায়-

কাউৰী শতুক মুগাকৈ চুঙীয়া
পৰিবলৈ নিদিয়ে ডালত,
তোমাৰে শতুক মাৰে-বাপোয়েবা
ফুৰিবলৈ নিদিয়ে লগত।

বিশ্ব বিধ্বনৰ্ধনত যিদেৰে ৰজা ফুল বচা হয় তেনেদৰে
গাভৰুয়েও ৰজা ব্ৰাউজখনহে পিন্ধে।

মূৰে শুৱনি ৰজা ফুলৰ গামোচা
মাজত পানেকটা বটা,
গাৰে শুৱনি ফটু চোলাটি
কতীয়া মুগাৰে সূতা।

গাতে জিলিকে মুগা বিহা মেখেলা
কপালত সেন্দূৰৰ ফোট,
নেখেৰী খোপাতে কপোফুল পিছিয়া
কচমথু বি বোলোৱা ওঁঠ।

ৰজা ৰং উৰ্বৰতাৰ প্ৰতীক। সেইবাবেই হিন্দু সমাজত
বহুতে কন্যা সন্তান পুষ্টিতা হ'লে শিবত সেন্দূৰ দি উৰ্বৰতা
প্ৰাপ্তিক আদৰণি জনায়। এয়া সামাজিক স্বীকৃতি। এগৰাকী
হিন্দু গাভৰু বিয়া হৈ গ'লেও শিবত সেন্দূৰ দিয়া হয়। ইয়াৰ
যোগেদি উৰ্বৰতা প্ৰাপ্ত সেই গাভৰু গৰাকীৰ সন্তান জন্ম
দিয়াৰ সামাজিক স্বীকৃতিহে বুজায়। বিধবা বিবাহিতা গাভৰুৰ
শিবত সেন্দূৰ নাথাকে। গতিকে তেওঁৰ সন্তান জন্ম দিয়াৰ
সামাজিক স্বীকৃতি নাথাকে।

মুকলি বিহুত ডেকা গাভৰুৱে ব্যৱহাৰ কৰা ৰজা ৰঙৰ
কাপোৰে এজন আনজনক আকৰ্ষণ কৰে। নিজৰ উৰ্বৰতা
প্ৰাপ্তিৰ বিষয়ে প্ৰিয়জনক পোনপতীয়াকৈ কয়নো কেনেকৈ?
অকাৰে ইংগিত ইজনে সিজনক বুজাব খোজে। সেই কথাৰ
জ্ঞা ধৰিয়েই প্ৰিয়জনে গাভৰু গৰাকীক আশ্বাস দিয়ে -
এতলা সোণেৰে বিৰি গঢ়াই দিম
গা চাই আনি দিম চোলা,
কতীয়া মুগাৰে বিহা বৈ ল'বা
য়েন শিমলুৰে তুলা।

কিন্তু সকলোৰে কপালত সেই সুখ জ্ঞানো
লিখা থাকে? বহুতৰ জীৱনত প্ৰাপ্তিৰ আনন্দই পাৰ ভাঙি
যায়, বহুতৰ জীৱন অ-প্ৰাপ্তিৰ হা-হুতাৰে বেদনাময় কৰি
তোলে। এয়া অৱশ্যে প্ৰাকৃতিক নিয়ম। আন্ধাৰ নাথাকিলে
পোহৰৰ মুলাই বা কি? সেইবাবে তেনে দুঃখীয়া সকলে
মনৰ কথা বিদ্যামৰ মাধ্যমেৰে প্ৰকাশ কৰে -

কোনে বোয়ে দিব মুগাৰ গামোচা
কোনে কাটি দিব দহি,
নৰিয়া পৰিলে কোনে পানী দিব
মূৰৰ শিতানত বহি।

ইয়াতো মুগাৰ কথা ক'বলৈ পাহৰা নাই। তদুপৰি
কেবল বিশ্ব নামতেই যে মুগাৰ কথা থাকে তেনে নহয়,
সুনিপুণ পোঁপোৱাইও পেঁপা বজাওঁতে তলৰ গীতটিৰ লহৰি
তোলে।

আকৌ মুগা মেখেলা পিন্ধিলে
ঝক্ ঝক্ কৰ মুগা মেখেলা
পিন্ধিলে ঝক্ ঝক্ পিন্ধিলে
ঝক্ ঝক্ কৰ।

এনেদৰেই মুগাপিন্ধই বিদ্যামত এক বিশেষ স্থান অধিকাৰ
কৰি আহিছে। কিন্তু অতি পুৰণি কথা যে কেবল মুগা বুলিয়েই
নহয়, সাংস্কৃতিক অসমৰ তাত শিল্পৰ এক পৰ্যায়গা অৱস্থা
সৃষ্টি হৈছে। কপাহী গামোচাখনো বাহিৰৰ পৰাহে অসমলৈ
কৰিবলগীয়া হৈছেগৈ। বিশিষ্ট লেখক প্ৰয়াত হেম
ব্ৰহ্মগোহাৰিয়েয়ে সেয়েহে আক্ষেপ কৰিছিল এইবুলি - "বৰ্ধমান
অসমীয়াৰ মাজত গামোচাখন 'তোমাৰ বৰীৰ বহাগজ, তাৰে
কৰো খৰিচা, তোমাতো সলাই ধান দোন লওঁ কথাটো মন
কৰিছা' হৈ হৈছেগৈ।" অন্যহাতেদি এই উদ্যোগটিৰ প্ৰতি উঠি
অহা চামৰ মনত সৃষ্টি হোৱা অস্বীকাৰ তথা ইনামনতৰ বাবেও
ই দিনে দিনে বিসৃষ্টিৰ দিশে দ্ৰুত গতিত ধাৱমান হৈছে।
এইটো অসমীয়া মানুহৰ বাবে ডাঙৰ ট্ৰেজিডি বুলিয়েই ক'ব
লাগিব। একাকি ফৰকাৰেই সামৰণী মাৰিব খুজিছে --
বৰ্তমান সময়ত অসমৰ মুগা শিল্পটো 'কাজীৰ টিকাত পাজি,
অকাজীৰ টিকাত মুগাৰ মেখেলা যায় যম্ যম্ বাজি'ৰ দৰে
হৈছেগৈ।

লেখকৰ ঠিকনা : জীৱন ফুকন নগৰ, ডিব্ৰুগড়
স্বামাভাৰ-৯৯৫৭১৭৬৯০০

চাৰিকড়ীয়া পানী হাবুঙৰ গাভৰু নোনাচিলেও নাচো যেন কৰে...

মণ্ডু শইকীয়া

চাৰিকড়ীয়াৰ পাৰতে ব'হাগে খেলিছে
যৌকৰ পিৰীতি খেলা,
ম'হুন্দিলা আহিবা ফাটবিষে নাচিবা
পাতিবা সৰ্বশীতৰ মেলা।

ফাটবিষে নিজৰ মহিমাৰে মহিমাশিত। বিধায়ক কেঁকোবা
তেপাৰ মাজতো ফাটবিষে এতিয়া জীয়াই আছে। ম'হুন্দিলা
চাপৰিত মাটি আৰু মানুহৰ মাজত সৰুকুতি গঢ় লৈ উঠিছে।
কুৰিভীৰী বাইজৰ সমন্বয়ৰ প্ৰতীক ফাটবিষ।

শালিকী চৰায়ে কিৰীলি পাবিলে
গছৰ ওটি বাবেল পাই,
আমাৰ সমনীয়াই কিৰীলি পাবিলে
ফাটবিষে বৰা পাই।

চকুবাখনৰ প্ৰাচীন তথা ঐতিহাসিক নাম হ'ল 'ইতিহাসে
গৰকা হাগুপুৰ বৰ্ণনামৰ নাম চকুবাখন। চোল-পেপাৰ শব্দই
ৰূপাই তুলিছিল এসময়ৰ হাগু। বিধ নামত হ'ল 'নামটো
পোৰা যায়।

বাপুৰ বেপাৰী চকুবাখনৰ কটৌৱী
নোনাচিলেও কাটো যেন কৰে,
চাৰিকড়ীয়াৰে পানী হাবুঙৰে গাভৰু
নোনাচিলেও নাচো যেন কৰে।

ম'হুন্দিলা চাপৰিক বাস দি ফাটবিষে ছবিখন আঁকিব
নোৱাৰি। চাৰিকড়ীয়া নৈৰ তীৰত ঐতিহ্যমণ্ডিত ম'হুন্দিলা
চাপৰি। মিচিং-সেউৰী, সোণোৱাল-কছাৰী, আহোম-সূতীয়া,
কোঁচ-কলিতা, ব্ৰাহ্মণ-কৈৰ্ত, মুছলমান আদি জ্ঞানগোষ্ঠীৰ
মিলনভূমি এই নাজহা-নপমা ফাটবিষ। চোল-পেপাৰ শব্দ,
জাউবিয়ে জাউবিয়ে জাত জাত বিকাম আৰু নাচোনৰ তালত
ৰূপে চাৰিকড়ীয়া তীৰৰ ম'হুন্দিলা চাপৰি। কেৱা বাহুলা যে
১০০ ■ বিহবান পঞ্জৰিণ সংখ্যা

১৮৯৯ আৰু ১৯৫০ চনৰ বৰভুইৰূপত চাৰিকড়ীয়াই গাঁ
সলোৱাৰ পিছত ম'হুন্দিলা চাপৰিয়েও তাৰ ৰূপ সলনা
জাৰো, ম'হুন্দিলা চাপৰিক ফাটবিষে পৰম্পৰা ১৬শ শতিকায়
ফাটবিষে নামত পোৰা যায়—

পখিলা উৰাদি উৰ এ নাচনী
পখিলা উৰাদি উৰ,
ৰজাৰো আগৰ ফাটবিষখনিক
নাগাবি পিৰীতিব ওৰ।

আহোমৰ ফাটবিষে চেনেহৰ ফাটবিষ
কিনো চাবা পিৰীতিব বং,
চোলৰ মাতে গুনি ব'বকে নোৱাৰো
দুৱৰৰ কাটিলো ডাং।

আহোমৰ দিনৰে ফাটবিষে বুলি বিদ্বানমত উল্লেখ আছে।
আহোম ৰজাৰ বাজতকালত চকুবাখনা ফাটবিষে
বেপাৰৰ এটি প্ৰধান কেন্দ্ৰ। বৃক্সীয়ে গৰকা গাই নৈৰ পা
সোৱণশিৰিলৈকে ৰজাই চিহ্নিত কৰি দিয়া 'বৰকৰকা
দুবাৰেদি' ডফলা, সোৱণশিৰিৰ পশ্চিম দিশে থকা 'কাঠকৰকা
দুবাৰেদি' মিচিং, চিচি নৈৰ ফালে থকা 'চিচি দুবাৰেদি' আদি
লোকসকল বেহা-বেপাৰ কৰিবলৈ চকুবাখনালৈ আহিছিল।
ব'হাগ বিহুৰ সময়ত চাৰিকড়ীয়া নৈৰ তীৰৰ ম'হুন্দিলা চাপৰি
যেতিয়া বিহুৰ-বিহুতীসকলে চোল, পেপা, গপা, টকা
ৰকনজনাই বতৰত গীত জুৰিলে, তেতিয়া ফাটবিষে অ
পাহাৰীয়া মিচিং, আদি, সেউৰী, ডফলাসকলেও জাতি-ক
ধৰ্ম নিৰ্বিশেষে সকলোৱে একোটা বাঁহীৰ সুৰতে সুৰে নৰ
তুলিলে। ফাটলৈ অহা বিহুৰলীয়া বাইজ একত্ৰিত হৈ বি
মৰা বাবে এই উত্তৰপৰীয়া বিহুক ফাটবিষে বোলা হয় বুলি
জনশ্ৰুতি আছে। ফাটবিষত ধৰ্মৰ কোনো জেওৰা নাই।

ফাটবিষে প্ৰসংগত নানা মুনিক নানান মত। ১৮২৬ চনত
ইয়াণ্ডাবু সন্ধিৰ চুক্তি অনুসৰি অসম ইংৰাজৰ হাতলৈ যায়।
চতুৰ ইংৰাজে আহোম ৰজাক বৰতলীয়া কবি ৰজা পাতি
দেশ চলাইছিল। ডেভিড ষ্টাট চাহাবে পুৰুষৰ সিংহক বৰতলীয়া
ৰজা পাতি আহোমৰ ডা-ডাঙৰীয়া, বিষাক নিয়ন্ত্ৰণ কৰিছিল।
একাৰ এই বিহু চাবলৈ অহা ইংৰাজ চাহাব 'শ্বাট্ট্ৰীনক উত্তৰ
পৰীয়া বাইজে চোল-ডগৰে আদৰিলে। শ্বাট্ট্ৰীন চাহাবৰ
নামৰ পৰাও 'ফাট' শব্দ উৎপত্তি হোৱা বুলি একাংশ পণ্ডিতে
মত পোষণ কৰি গৈছে।

'ফাট' তাই শব্দ। নৈৰ দাঁতিব কৰ-কাটিল সংগ্ৰহৰ বাবে
সমৰেত হোৱা বেপকৰা ঠাই। চাৰিকড়ীয়াৰ ফাট এই কামৰ
বাবে ব্যৱহাৰ হৈছিল। এই ফাটৰ পৰাই ফাটবিষে উৎপত্তি
হোৱাৰ ধল আছে।

আহোমসকলৰ ৰাজত্বকালতে চাৰিকড়ীয়াৰ তীৰত ফাট
বিহুছিল। ৰজাঘৰীয়া মানুহক মনোৰঞ্জনৰ বাবে ৰাইজে বিহু
মৰিছিল। আন একাংশই আকৌ নৈৰ ফাটৰ পৰাও 'ফাটবিষ'
শব্দটো অহা বুলি ক'ব বিচাৰে।

ৰংঘৰৰ বাকৰিৰ কপুই পথাৰৰ বিহু মহামেলৰ পৰা
ফাট আহি ব্ৰহ্মপুত্ৰৰ উত্তৰ পাৰত সুকীয়াকৈ বিহু মেলা
পতাৰ বাবেও ফাট বিহু হোৱাৰ প্ৰবাদ আছে।

বিহু মৰা সময়ত চোল, টকা ফাটছিল, বিহুৰ মাং
ফাটছিল, নাচনীৰ নাচোনত বসুমতী ফাটছিল বাবেও ফাটবিহু
হোৱাৰ ধল আছে।

যুগৰ পৰিবৰ্তনৰ লগতে মানুহৰ মনৰ মাজতো পৰিবৰ্তন
আছে। ফাটবিহুলেও পৰিবৰ্তন আহিছে বিশ্বায়নৰ ধামমুখীয়াত।
আজিও ফাটবিহুলে ৰং-বহুইচৰ মাজত চোল ফাটে, টকা ফাটে,
গচকত ভৰি ফাটে। ফাটবিহু আহিলেই মুখৰ হৈ পৰে
চাৰিকড়ীয়াৰ পাৰৰ ম'হুন্দিলাৰ আকাশ-বতাহ। শিশু গছৰ
(চিটু) তলত বিহু হয়। ডেকা-গাভৰুৰ মনৰ মাজত উজান
উঠে। শিশু গছৰ মাজত স্থায়ী মঞ্চ হৈছে যদিও ফাটবিষে
ঐতিহ্য, ৰং-ৰূপ একেই আছে। আজিও মাটি আৰু মানুহৰ
ৰঙৰ মেলাত 'বিহুগুটি' লাগে। যোৰাই যোৰাই জেংবিহু,
প্ৰাপুৰাকৰ ঠুৰি, মুকলি বিহুৰ প্ৰতিযোগিতাই উহৰমুখৰ
পৰিবেশৰ সৃষ্টি কৰে। চকুবাখনাৰ হাজাৰ বিজাৰ লোক
ওলাই আহে ম'হুন্দিলা চাপৰিলৈ। সেইকৈইনি ম'হুন্দিলা চাপৰিত
দলাপোপ-হোলোপোপ পৰিবেশৰ সৃষ্টি হয়। ডেকা-গাভৰু
নাচৰ গিৰিগনিত প্ৰাণ পাই উঠি ম'হুন্দিলায়। একোজোপা
গছক আঙুৰি বিহু মাৰে চাৰিকড়ীয়াৰ পাৰত। শিশু গছৰ
তলে তলে আয়োজিত ফাটবিষ মুকলি বিহুৰে আৰাল বৃক্স-
বণিতা সকলোকে আকৰ্ষণ কৰে। বিশিষ্ট পণ্ডিত অসম

সাহিত্য সভাৰ প্ৰাক্তন সভাপতি ড^০ নগেন শইকীয়াই
ফাটবিহুলে অংশ লৈ নিজৰ মতামত প্ৰকাশ কৰিছে
এনেদৰে—

'ফাটবিহু চকুবাখনাৰ বিশেষ এক অনুষ্ঠান। ফাটবিহু হ'ল
অসমীয়াৰ এক স্বতঃস্ফূৰ্ত আনন্দ মেলা। বিচিৰ ৰঙৰ
সমাহাৰেৰে আয়োজিত 'বৰবিহু' চকুবাখনাৰ ফাটবিহুৰ পৰা
সমগ্ৰ অসমেই শিকিলগীয়া আছে। কিম্ব স্বতঃস্ফূৰ্ত চৰিত্ৰটো
ফাটবিহুলে প্ৰতিফলিত হৈছে। জাতীয় সাজপাৰ পৰিধান কৰাটো
ইয়াৰ পৰম্পৰা। পিছনত ধূতি, কুকতা বা কুটা, বিহুৰ
মুগাচোলা, ধূতি, ফুলাম গোমোটা, ছোৱালী-মহিলাৰ পিছনত
বিহা-মেখেলা। চাৰিকড়ীয়াৰ পাৰৰ শিশাল ম'হুন্দিলা চাপৰিত
টোপিশে ৰঙৰ প্ৰয়োজন পৰিশীলিত ৰূপত বিহু কাৰ্যটো
আগবাঢ়ে। নাৰী-শাৰী শিল্পীৰ স্থান অধিকাৰ কৰে অৰ্ধ শতাব্দিক
বিহুৱা দলে। লাখ লাখ লোকৰ বিহু দি বাট সেপোৱা
অৱস্থা। অৰাবল বৃক্স-বণিতা ওলাই আহে ম'হুন্দিলা চাপৰিলৈ—
হিৰে বৃক্সকাত কৃষ্ণ বাঁহীৰ মাত শুনি গোপীসকল ওলাই
আহিছিল।

চকুবাখনাৰ ইতিহাস সন্দৰ্ভিত হোৱাৰ লগে লগে ফাটবিহু
বেহ-কাপো কম-বেহি পৰিমাণে সন্নিবিহে। ইতিহাসৰ গাত
লুটিয়ালে পোৱা যায় যে প্ৰথম বিশ্বযুদ্ধৰ সময়ত ইংৰাজসৈন্য
কেপ্ৰ গোলোবোৰত যেতিয়া স্থলীয় লোকে লুটপাট চলালে,
তেতিয়া বগা একাংশ বঙালে অসমীয়াৰ পিঠিত ওঁ
কিলাইছিল। একাংশ উচ্চ শিক্তিতই বিহুত ইতৰ লোকৰ
বস্ত্ৰ 'অৱীল বুলি ইতিহাস কৰাত বিহুৰ প্ৰতি অসমীয়াৰ
বিতৰ্কিত হ'ল। সমাজৰ ৰক্ষণশীলতাৰ বাবে ৰাইজৰ বিহু
প্ৰতি অনীহা হ'ল। ১৯৪৮ চনত উত্তৰ পৰীয়াই নৈৰ পাৰত
নতুন উপায়মেৰে পুনৰ বিহু তৰিলে। আজি চাৰিকড়ীয়াৰ
পাৰৰ ম'হুন্দিলা চাপৰিত শিশু গছৰ তলত অৰ্ধ শতাব্দিক
ডিম্ৰ জন্মগোষ্ঠীয়ে দলে যেতিয়া বিহু তৰে, তেতিয়া মৰতলৈ
সৰণ নামি অহা যেন লাগে। ফাটবিহুৰ নামেৰে নিজস্বতা
আছে। ফাটবিহুলে ব্যৱহৃত কেইটামান আণুকাৰীয়া বিকাম
সংগ্ৰহ কৰি প্ৰসংগজনে লিপিবদ্ধ কৰা হ'ল।

ম'হুন্দিলা চাপৰিলৈ আহিবা অ' লাৰী
ফাটবিহুৰ বৰা পাই
মিচিং আহিব সেউৰীও আহিব
আমাৰ বিহু ভাঙোতা নাই।

চাৰিকড়ীয়াত মাৰি যাওঁ চাৰিকটকৈ তেঁকুন্দী
ফাটবিহুলে মাৰি যাওঁ মাংগো,
মিচিং আহিছে সেউৰীও আহিছে

বিহবান পঞ্জৰিণ সংখ্যা ■ ১০১

মইনো বৈ কেনেকৈ থাকে।

ফাটকিৰ বনিয়া কেনে সমনীয়া
ফাটকিৰ বনিয়া কেনে
ফাটকিত বনিয়া ঢকুৰাখনীয়া
বুকুত পানিতৰ জেনে।

ম'হফুলিৰ বেতগাজ সাপেখাতীৰ চেনিমাছ
বানিগাৰ জাবি শাক,
ওঁ টেঙা টেঙাচি কিনো খাই যাবা এ
ক'লে ওৰ নপৰে তাক।

চাৰিকড়ীয়া পাৰ হৈ চপলীয়াই আহিলো
বিহুৰ বাতৰি পাই,
ম'হফুলি চাপৰিত বিহুৰ পাতিছে
চেনাইৰ সেবাদেবি নাই।

হাবিলে পৈছিলোঁ কটাৰী নিলিও
নলটেঙা হাবিতে বন,
ম'হফুলি চাপৰিত বিহু মাৰি থাকোঁতে
চেতুলি মুকলি হ'ল।

ম'হফুলিৰ কাষেৰে চাৰিকড়ীয়া নৈখন
নহয় আন নৈৰ সমান,
অসমীয়া কৃষ্টি নেবিবা সমনীয়া
ন'ৰৰ জাতিৰে মান।
জাত নামত পোৰা যায়—
ম'হফুলিৰ চাপৰিত আবেলি এ আবেলি
থানে নিৰাইছিলো চাপৰি এ চাপৰি
ব'হাপৰ দুপৰীয়া ঢোল-পেঁপাৰ ওমওমনি
চপলীয়াই আহিলা মৰমৰে নাসনী
ও' নিৰুলা দৰুনী
হাতে সজা কিলনী
লাহে লাহে বিচিৰা
তেহে যাব টোপনি।

সেইদৰে ভিন্ন জনগোষ্ঠীয় নামত পোৰা যায়—
চাৰিকড়ীয়া লোহেঙনা কেন্দে বুকি পাই
বালিদেউৰী লোহেঙনা কেনে,
য়য় বাবা লোহেৰণ গগই কাকাই লোহেৰণ
অনা যদি ছ মোজা কেনে (সেউৰী)
অৰ্থাৎ—চাৰিকড়ীয়া এৰি যাম, বালিদেউৰী এৰি য়
এনেকি আই-বোপাই, ভাই-ককাই এৰি যাম
যদিহে সঠিক কথা কোৱা।
গীতটো—দিতাং নৈ লোহেঙনা আৰু
টেঙাপানী লোহেঙনা বুলিও গায়।
মিচিং বিহুমাতে পোৰা যায়—
অনেকী অনলি বাঁহকলা আগ্ৰী মৌচুম
আবজী দক্কী মাইলামনং মিলানপী মৌচুম
অৰ্থাৎ—সোৱণশিৰি নৈখন সাঁতুৰিব নোৱাৰোঁ
সৰু কালৰ ভালপোৱা পাহৰিব নোৱাৰোঁ।

ল'ক' জালুওটি বেঙেনাৰ পাত-
লেশ মাৰো গাত, চুপ মাৰো গাত
লাউ তলে চিকা যায়
বোন্দাই ধৰি খায়
ভেকুলীয়ে ভেকে ভেকে
চিপৌ চিপৌ চিপৌ

এ লিলাং লাং
কুশাকত তেল নাই
তুলীয়া কাকান এ
নাঙ্গী মাকন বিলাদাং নীলমণি দাং
লামতিং শপত এ
মশিকাম শপত এ
হাতীয়ে মাউতক পলুৱাই নিলোঁগৈ
ম'হফুলি চাপৰিলে।

(বিহু স্তব্ধ লেখকৰ 'বিহুৱা' গ্ৰন্থৰ পৰা)

লেখকৰ ঠিকনা : কৃষ্ণনাগৰ হাটছিং ক'লনী, গুৱাহাটী
মোবাইল : ৯৮৫৪২-২৫০১১



ম'হৰ শিঙৰ পেঁপা

জগত বৰা

"উকিয়াই উকিয়াই - টিহিটি তিল'ল, টিহিটি তিল'ল ল'ল ল' ...
ৰেটি টি টি ৰেটি টি টিহিটি তিল'ল ল'ল ল'"

এয়া পেঁপাৰ মাত। আমাৰ থলুৱা লোক সংস্কৃতিৰ প্ৰাণ-স্পন্দিত বিহুত বা বিহুতাত
বাবহুত পেঁপাৰ মাত। "কলীদে ম'হৰ পেঁপাটো" ম'হৰ গোৱাল ডেকাৰ সাৰথি বুলি ক'লে অলপো
ডুল নহয়। ঢোলৰ দীঘলীয়া ছেৰত টিহিটি তিল'ল টিহিটি তিল'ল ল'ল ল' ...।

পেঁপুৰে আঙুলিৰ বুলনিত যি সুৰে উকিয়াই উকিয়াই মতে সিয়েই গুনোতা জনৰ হিয়াম
পুলকিত কৰে। পেঁপাৰ মাতৰ যাদুকৰি শক্তি আছে। যদিও বজাবলৈ তেনেই সহজ, কিন্তু এই বাদ্য
নিজে তেয়াৰ কৰি উলিওৱাটো ইমান সহজ নহয়। পেঁপা কেনেকৈ তৈয়াৰ কৰা হয় তাৰে ধূল-মূল
আভাৰ এটা এনে ধৰণৰ - মূলতঃ পেঁপা এটাৰ কেইবাটাও অংশ, এই অংশ সমূহ হ'ল - মুখনি,
নলিচা, চুপহি আৰু থুৰি। ম'হৰ শিঙৰ অংশটোক খোলা বা থুৰি বোলে। চাৰিটা বিহুৰ ফুটা থকা
বাঁহৰ নলিচা বা গবনলা।

সৰুতে গৰু চৰাইছিলো। কেতিয়াবা কেতিয়াবা দৰাইৰ লগত ম'হ চৰাইছিলো অ'বা নলনি-
দলনিত। দৰায়ে খুউব সুন্দৰকৈ পেঁপা বজায়। সেই পেঁপাটো সাধাৰণতে মেৰ বাহিৰে আনে চুই পোৱা
নাছিল। কেতিয়াবা সুবিধা বুলি পেঁপাটো লিৰিকি-বিলাৰি থাকে। ইয়াৰ মাজতো সুবিধা পালে মুখতলে
বজাবলৈ চেষ্টা কৰে। মাজে মাজে দৰায়ে চাপৰিত, নদীৰ পাৰে পাৰে অনাই-কাই ঘূৰি ফুৰে। কিম ঘূৰি
ফুৰে বুজা নাছিলো যদিও এদিন কিন্তু সেই ৰহস্য ফাদিল হ'ল। ভ'বা সোৱণশিৰি নদীৰ পাৰে পাৰে ঘূৰি
ফুৰোতে হঠাৎ দৰায়ে এটা মৰা ম'হ উটি অহা দেখিলো। তেতিয়া মোক নদীৰ পাৰতে কৰাই থৈ ককালত
ফাঁক থকা মিটখন বান্ধি সাঁতুৰি সাঁতুৰি সেই মৰা ম'হটোৰ ওচৰ পালে। আৰু কঠ কঠ ম'হৰ শিং দুটা
কাটি আনিলো। এই গোটেই প্ৰক্ৰিয়াটো মই একেধাৰে নিৰীক্ষণ কৰি আছিলো। ফলত আনি সেই শিং
দুটা দৰায়ে পিছফালে মাটিত পুতি ধলে। তেতিয়া তেওঁ মোক ক'লে যে শিঙৰ মাজত থকা মঙহখিনি
মাটিত পুতি ধলে ৩/৪ মাহৰ পিছত নাইকিয়া হৈ যাব। সেই কাৰণে ম'হৰ শিং পুতি থোৱা হয়। ইয়াৰ
পিছত এদিন সেই শিং দুটা গাঁতৰ পৰা উলিয়াই এটা নিৰ্দিষ্ট জোখত কাটি ৩/৪ সপ্তাহ শুকুৱাই ৰাখিছিল



জলসেৰে শিটে চিচি-কাটি সম্পূৰ্ণ কৰা নাছিল। কৰণ একেদৰেই সেই কামখিনি কৰিলে ম'হৰ শিটে দীঘল চুটি হেৰেৰ সজাৰনা থাকে। আকৌ দলোৱে এখন কেবাহিত ধুবিটো সিহাইছিল। কোমল কৰিবৰ কাৰণে। ইয়াৰ পিছত শিঙৰ আকাৰত বেকা গোট কাঠ এটুকুৰা ভৰাই নিৰ্দিষ্ট জোখত গোল কৰা দেখা পাইছিলো। এই শিঙৰ জোতা অংশৰ ফালে বিনা কৰি এক ডেৰ ছেচিমিটাৰ মুসুই এডাল বাঁহৰ শলা ভৰাই থাকিছিল। কিন্তু এইখিনিতে এটা কথা উল্লেখ নকৰিলে অৰুকা হ'ব। পেপাৰ মাত ম'হটোৰ বয়স ৩পত নিৰ্ভৰ কৰে। লগতে সম্পূৰ্ণ জোখ-মাখ হিচাবত ম'হলৈ পেপাৰ মাত সুলা নহয়। বয়সস্থ ম'হ আৰু এটা কম বয়সৰ ম'হৰ শিঙৰ মাজত পাৰ্থক্য থাকে। কাৰণ বয়সস্থ ম'হক শিঙৰ মাত আৰু গোৱা ম'হৰ শিঙৰ মাতৰ ঠিকমতেই উৰিহাই মাজ শৰণ পৰ্ণক আৰু। গতিকে কটাৰীয়ে চিচি-কাটি শিটেৰে এটা নিৰ্দিষ্ট জোখত থাকিবলৈ বন্ধ কৰা হয়। তেতিয়া হয়তো জনাঘাতে পেপাৰ মাত শুকনা হ'ব পাৰে। এই শিটেৰে প্ৰায় ২২/২৪ ছে: মি: দীঘলকৈ কাটি কৰা হয়। ইয়াক কয় ম'হৰ শিঙৰ ধুবি। এই ম'হৰ শিঙৰ ধুবিটো বজনে বহু মৰমে সাতনে কৰা দেখা যায়। কোনো কোনোৱে এই ধুবিটো মিটাতেল সানি থয়। ইয়াৰ পিছত ধুবিটো কৰা এক ডেৰ ছে: মি: ফুটাতেল নলিডাল সংযোগ কৰি কৰা হয়। নলিডা ডাল দেখাত সাধাৰণ, কিন্তু এই নলিডাল তৈয়াৰ কৰোতে বৰসময়ৰ প্ৰয়োজন। ব'বাই জাতি-বাই একুপীৰ পৰা এডাল আগলি বাঁহৰ এটা পাব ১০/১১ ছে: মি: কাটি ২/৩ সপ্তাহ ব'সত শুকাই কৰা হয়। যাতে কোনো কাৰণত সেই বাঁহৰ পান টুকুৰা সোতোৰা পৰি নাযায়। কাৰণ নেবেলি টুকুৰা পৰিলে পেপাৰ মাত শুকনা নহয়। এই নলিডাল সম্পূৰ্ণ কৰি তুলিবলৈ এতিয়া একুৰা জুই লগত চাইকেল বা ছাঁসি মিহি শলা গৰম কৰি নিৰ্দিষ্ট জোখত চৰিটাকৈ ফুটা কৰা হয়। এই ফুটা সমূহ প্ৰায় তিনি ছে: মি: সুৰে কৰা হয়। বা'ত আঙুলিৰ বুলনি জিনিকি উঠে। এই নলিডালে এটা মূৰত প্ৰায় ৩/৪ ছে: মি: নল খাপৰি চুপাই এটি সংযোগ হয়। ইটো মূৰত পেপাৰ ধুবি আৰু সংযোগ কৰা হয়। এই চুপাইমূৰ গাটী থকা নল খাপৰি ৩/৪ ছে: মি: দীঘলকৈ কাটি কৰা হয়। গাটীৰ পৰা নিচেই কাষতে এক ছে: মি: চোকা মিহি কটাৰীয়ে ফালি দিলে এই নল খাপৰিত প্ৰায় ০.৫০ ছে: মি: এখন সৰু জিতা ওলায়। ইয়াক মুখৰে ফুঁ দিলে নল টুকুৰাৰ পৰা শব্দ

সৃষ্টি হয়। এই চুপাই সমূহ কোনোৱে আকৌ মিটাতেল সানি জুইত সেক দি ৰাখে। তেতিয়া তাত ঘূৰে নধৰে। কৰ্তনীয়া চুপা চুপাই হ'লে পেপাৰ মাত অতি শুকনা হয়। এই নল খাপৰি নদীৰ পাৰে পাৰে বিচাৰি প্ৰতিজন পেপুৰে ১০০/২০০ কাটি চুপাই সমূহ বহু সৰ্বতনে ৰাখে। এতিয়া নলিডাল সংযোগ হৈ থকা এই আশাটো নল মুৰ্তী পেপাটো হাতত লৈ প্ৰথমে মুখৰে ফুঁ দিওতে সেকিটো পোৱা যায় প্ৰায় তিনি ছে: মি:ৰ পৰা চাৰে তিনি ছে: মি: গাটী থকা এটুকুৰা গোলাকৰণ বাঁহৰ মুখনি। অবশ্যে এই বাঁহটুকুৰা সাৰেণতে গুৰু জাতি বাঁহৰ আগলি এটুকুৰা পাব। এই চুপা গাটী থকা জাতি বাঁহ ইয়াৰো যথেষ্ট দিন ব'সত শুকাই ৰখা হয়। এই সঁজুলিটো বৰ সাৰেণনে বানোৱা হয়। কাৰণ কৰি গাটীটো মাজভাগত এটা নিৰ্দিষ্ট জোখত লোহাৰ শলাৰে প্ৰায় আধা ছে: মি: ডিডত এটা ফুটা কৰা হয়। বা'ত নল খাপৰি চুপাইটো ভৰাই থোৱা হয়। যাতে কোনো কাৰণত মুখৰে ফুঁ দিওতে বতৰ বাকিলে ওলাই নাযায়। কেনেকাকৈ কৰা কৰকত ফুঁ বা বতৰ বাহিৰ হ'লে বাজোৱা পেপুৰে জনৰ বন্ধত কষ্ট হয়। সেয়েহে এই গোটেই প্ৰক্ৰিয়াটো সম্পূৰ্ণ কৰোতে জোখ-মাখ সৰুকাৰিনি চাই-চিচি বনোৱা হয়। কাৰণ জোখ-মাখত খেলি মেলা হ'লে ঘটা ঘটা ধৰি পেপা বজায় থাকিব নোৱাৰি। এই পেপাটো সৌন্দৰ্য বঢ়াবৰ কাৰণে তাম বা পিতল মুক্ত ধাতুও ব্যৱহাৰ কৰা হয়। এই বাদ্যৰ গোটেই প্ৰক্ৰিয়াটো মুখনি, চুপাই, নলিডা আৰু ধুবি এই অংশ সমূহ হিচাবত থাকিলে পেপা বজাইয়ো ভাল লাগে। পেপাৰ মাত শুনিবলৈ শুকনা হয়। পেপাৰ মাত শুনিলে নৃত্য-শিল্পীসকলে পেপাৰ ল'বত মতলীয়া হৈ পৰে। এই বাদ্যই অসমীয়া সংস্কৃতিৰ পথাৰত উচ্চস্থান দখল কৰি আহিছে। এই সুযোগতে অসমৰ বাইজৰ জনাবলৈ পাই মই নীথ সুখী যে বাইজৰ আশীৰ্বাদ শিৰত লৈ অসমৰ প্ৰথম বিধা বাদ্য- পেপা, গগণা আৰু সতুলি স্বৰলিপি কৰি "মাকে মাৰি থাকোতে..." গ্ৰন্থখনি প্ৰকাশ পালে। বা'ত সন্নিবিষ্ট হৈ আছে ২০২ টা লেখকৰ নিজা স্ব-ৰচিত বিজ্ঞান আৰু যোৰানা।

লেখকৰ ঠিকনা : কে. বি. বোড, লখিমপুৰ, দুৰভাং
৯৪০১০৫২২৯৩

ফাটবিহু সমিতি



বাওঁফালৰ পৰা বাহি ক্ৰমে : সৰ্বশ্ৰী বিনোদ গগৈ, টেক দত্ত, প্ৰদীপ চমুৱা, মুকুল গগৈ, ভদ্ৰ গগৈ, গোবিন্দ দত্ত, লালিত্য কুমাৰ দাস, কেশৱ গগৈ, নব গগৈ, দীলা চমুৱা, ললিত কুমাৰ দাস বাওঁফালৰ পৰা প্ৰিয় হৈ : সৰ্বশ্ৰী অক্ষয় কুমাৰ বৰুৱা, হৰিচন্দ্ৰ বৰুৱা, গোবিন্দ বৰুৱা, দীপক চমুৱা, সঞ্জীৱ গগৈ, বঞ্জিত সন্দিকৈ, প্ৰশান্ত হাজৰিকা আৰু বাজেন্দ্ৰ প্ৰসাদ গগৈ অনুপস্থিত : সৰ্বশ্ৰী তিলোত্তমা গগৈ, মঞ্জু গগৈ, চেনিৰাম গগৈ, হেমেন্দ্ৰ বৰা

'বিহ্বান' সম্পাদনা সমিতি, ২০১৪ বৰ্ষ



বাওঁফালৰ পৰা বাহি : সৰ্বশ্ৰী স্বৰ্ণলতা গগৈ চমুৱা (সমস্যা), ভূষণ দাস (সমস্যা), তোজন দত্ত (সম্পাদক), জিতু দত্ত (সমস্যা), ৰমেন দাস (সমস্যা), অনুপস্থিত : তিলোত্তমা গগৈ (সমস্যা), প্ৰফুল্ল চুতীয়া (সমস্যা)

বিগত বৰ্ষবোৰৰ ফাটবিহুৰ কেইটামান বিশেষ মুহূৰ্ত



ফাটবিহুৰ বৰ্ণিল শোভাযাত্ৰাত
জনসমুদ্ৰৰ মাজত
অভিনেত্ৰী শ্যামস্তিকা শৰ্মা



ফাটবিহুতলীত মুকলি
বিহু প্ৰতিযোগিতাৰ
এটি অশেগ্ৰহণকাৰী দল



জকমকীয়া পোছাকেৰে
ফাটবিহুতলীত এটি
মিটিং বিহু দল



জাতীয় পোছাক পৰিধান
কৰি ফ্ৰান্সৰ পপটিক
স্টেংক ভোয়েগেলে ফাটবিহুত
অশেগ্ৰহণ কৰাৰ দৃশ্য

আলোকচিত্ৰ : নৱ কুমাৰ ভৰাণী



পবেশ দত্ত
২০১৫ বৰ্ষৰ শ্ৰেষ্ঠ তুলীয়া



ইলোবা দত্ত
২০১৩ বৰ্ষৰ শ্ৰেষ্ঠা বিহুবতী



সুমন্যা দত্ত
২০১৫ বৰ্ষৰ শ্ৰেষ্ঠা বিহুবতী



২০১৩ বৰ্ষৰ পূৰ্ণবয়স্ক টুচবিৰ শ্ৰেষ্ঠ দল, কলাকটা বহনা বিহুদল



জিতেন দত্ত
২০১৩ বৰ্ষৰ শ্ৰেষ্ঠ বিহুৱা



সুমন্যা দত্ত
২০১৩ বৰ্ষৰ শ্ৰেষ্ঠা বিহুবতী (জন্মীয়া)



শ্রীকেশব গগৈ
সভাপতি, ফাটবিহু সমিতি



শ্রীলালিতা কুমাৰ দাস
সম্পাদক, ফাটবিহু সমিতি



শ্রীহত্ৰ গগৈ
সভাপতি,
ফাটবিহু উদযাপন সমিতি



শ্রীমানোজ গগৈ
সম্পাদক,
ফাটবিহু উদযাপন সমিতি



ফাটবিহু উদযাপন সমিতি, ২০১৪ বৰ



লোক-সংস্কৃতিত ঢোল : এটি পর্যালোচনা

জিতু দত্ত

অসমীয়া লোক-সংস্কৃতিত ঢোলে এক গুৰুত্বপূৰ্ণ স্থান অধিকাৰ কৰি আছে। এই স্থান আচুতীয়া আৰু পৰিহাৰ। ঢোল হ'ল মানুহৰ প্ৰাণৰ আপোন, হিয়াৰ আমঠ। ঢোল বিশ্বৰে বহু পুৰণি বাদ্য। সমগ্ৰ পৃথিৱীতে বিভিন্ন আকাৰৰ ঢোলৰ প্ৰচলন আছে। বৰ অসমৰ বিভিন্ন জাতি আৰু ধৰ্ম সম্প্ৰদায়ে আনন্দ-উৎসৱ আৰু অনুসংগিক আন কামত ঢোলৰ ব্যৱহাৰ কৰা দেখা যায়। বিহুগীতত আছে - 'এটা আমেৰে এটা চামেৰে বাঁহৰ মাৰি সাজি বাওঁ'। ঢোল সাধাৰণতে আম, কঁঠাল, প্ৰভৃতি গাৰ পৰা সাজি উলিয়ায়। অসমৰ কাৰ্বিসকলে ঢোলক বোলে চেং। ইয়াক ছাগলীৰ ছালেৰে ছোৰা হয়। গৰুৰ ছাল তেওঁলোকে ব্যৱহাৰ নকৰে। ঢোল বোৰা মাৰি ডাল সৰু। ব্যতাসকলৰ ঢোল খাম কাপে পৰিচিত। আকাৰত ই যথেষ্ট ডাঙৰ-দীঘল। গাবোসকলৰ ঢোলো যথেষ্ট দীঘল। তাক হাতেৰে বজায়। তিবাসকলৰ ঢোলৰ নাম- শ্ৰামচা, শ্ৰাম দুদাং, শ্ৰাম পহুই, শ্ৰামবাব, শ্ৰাম লুবা আদি। পাত্তি ঢোলক কোৱা হয় পিচু ক্ৰাম। বাভাসকলে ঢোলক খাম বোলে। ই আকাৰত

দীঘল। মিচিংসকলৰ দুমদুম বা ঢোল নৃত্য-গীতৰ অপৰিহাৰ অংগ। বিহু আনন্দৰ উৎসৱ। এই আনন্দ প্ৰকাশ নৃত্য-গীত আৰু গীতৰ মাজেৰে। ইয়াৰ লগত সংযোগ থাকে বাদ্যযন্ত্ৰ। লোকবাদ্য-ঢোল, পেঁপা, গগনা, টকা, বাঁহী, তাল, সূতলি আদিক বাদ দিলে বিহুৰ সামগ্ৰিক চিত্ৰখনেই সম্পূৰ্ণ নহ'ব বুলি ক'ব পাৰি। এই ধৰণৰ বাদ্যযন্ত্ৰই অসমৰ বিভিন্ন জনগোষ্ঠীৰ মাজত বিভিন্ন নামেৰে পৰিচিত। অসমৰ বাৰে-বহনীয়া সংস্কৃতিত ঢোলৰ ভূমিকা অতি গুৰুত্বপূৰ্ণ। যেতিয়ালৈকে ঢোল জীয়াই থাকিব তেতিয়ালৈকে অসমৰ জাতীয় কৃষ্টি-সংস্কৃতি জীয়াই থাকিব। ঢোল জাতীয় বাদ্য মাথোন অসমতেই নহয়, গোটেই বিশ্বৰে বহু পুৰণি বাদ্য। ঢোল, চুঙা আকৃতিৰ এক অন্যৰূপ বাদ্য। ইয়াৰ 'খাল'ৰ (অৱহাৰ বা কাঠৰ ফোপোলা অংশ বিশেষ) দুয়ো মূৰ, চামৰাৰ ৰচি গা বন্ধিত সহায়ত, চামৰাৰ সাধাৰণতে গৰুৰ পিচু ক্ৰাম। বাভাসকলে ঢোলক খাম বোলে। ই আকাৰত

আনন্দত মাৰিৰে কোবাই ধনি উৎপন্ন কৰা হয়। কাঠি বা মাৰিৰে বজোৱা ছাল হাতেৰে বজোৱাখনতকৈ ডাঠ আৰু কম বাসৰ। এই ঢোলৰ মাৰিৰে খোলাৰ ওপৰত আঘাত কৰিয়ে ধনি উৎপন্ন কৰা হয়। ঢোল অসমৰ জাতীয় সংস্কৃতিৰে ঐতিহ্য। ঢোলক বাঢ়ি বিশেষকৈ বিহুৰ কথা ভাবিবই নোৱাৰি। যদিও অনেক 'ঢোল বুলিলে মানসপট বিহুত বজোৱা বিহু ঢোলৰ প্ৰতিছবিয়েই ভাই আছে, নামনি আৰু পশ্চিম অসমত বিহুঢোলটোক অন্যৰূপৰ ঢোল প্ৰচলনাহে বেচি। তেনেদৰে ঢোল হৈছে কামৰূপৰ সৰুৰ পাৰাশ্ৰিত কৰি বৃহৎ আকৃতিৰ বজোলে, দেওখনি নৃত্যৰ লগত সংগত কৰা জয়ঢোল (দেওঢোল), মঙ্গলকৈ অক্ষয়ত প্ৰচলিত ঢোপাঢোল। ইয়াৰোপৰি গোৱালপাৰা অঞ্চলত প্ৰচলিত বিভিন্ন আকাৰৰ ঢোল লোকৰ লোক সংস্কৃতিত স্বকীয় বৈশিষ্ট্যৰে গুৰুত্বপূৰ্ণ ভূমিকা গ্ৰহণ কৰি আহিছে।

উপৰোক্ত ঢোলৰ উপৰিও অসমৰ বিভিন্ন জনজাতীয় লোকৰ মাজতো নিজস্ব বৈশিষ্ট্যপূৰ্ণ বিভিন্ন ঢোলৰ প্ৰচলন আছে। যেনেকৈ-বজোৱাৰ খাৰ (বৈশাখ ঐতিহ্যত মালকৰ দৰে চাউনিৰ মধ্যভাগত 'ঘুণ' লাগোৱা থাকে আৰু হাতৰ আঙুলি সন্মিলনেৰে ধনি উৎপন্ন কৰে), বাজৰ, হেম বা খাম, ডিমচাৰ গ্ৰাম, কাৰ্বি চেং জেমী নগৰৰ ইকুম, বাংকলৰ খুং, তিৱাৰ গ্ৰাম, মিচিংসকলৰ পুমুং ইত্যাদি-এই সকলো ঢোল জাতীয় বায়।

বিহু ঢোল বা ওজাৰ ঢোল সাধাৰণতে আম, চাম, কঠাল, গমৰি এনে কাঠবুলি (ফোপোলা কৰি) দুয়োফালৰ ঘূৰণীয়া মুখ দুখনত ছালৰে ছোৱা হয়। বাওঁফালে হাতৰ তলুৱা আৰু আঙুলিৰ দ্বাৰা আৰু সোঁফালে সৰু এডাল বাঁহৰ মাৰিৰে কোবাই ধনি উৎপন্ন কৰা হয়। ঢোল নিৰ্মাণৰ সম্পৰ্কে বিহু নামত আছে-

"কঠালৰ কাঠেৰে ঢোলটো সাজিলো
চেউৰী গৰু ছালেৰে চালো,
বুঢ়া গৰু ছালেৰে বৰতি সাজিলো
বাঁহৰ মাৰিৰে বালো।"

আকৌ আন এটা বিহু নামত আছে—
"এটা আমৰে এটা চামৰে
বাঁহৰ মাৰি সাজি বাওঁ।"

ঢোলৰ প্ৰধান অঙ্গ সমূহ হ'ল- ডিমা বা খোলা (ঢোলৰ কাঠেৰে নিৰ্মিত ফোপোলা যি অংশ আম, কঠাল, টোৱা আদি গছৰ কুলা বুলি প্ৰস্তুত হয়), কোবনি (মাৰিৰে

কোবাই বজোৱা বাওঁফালৰ মুখ), তালি (হাতৰ তলব্দৰ আঘাত কৰি বজোৱা বাওঁফালৰ মুখ), ছাউনি (দুয়োখন মুখ থকা ছাউনি), বৰতি (দুয়ো মুখৰ ছাউনি টানি কৰা চামৰৰ বাটী বা ফিটা), মলুৱা বা বান্ধনি (ছাউনিৰ কেউফালে জালি আৰু কোবনিক খোলাৰ মুখত খাপ খাই পৰাকৈ চামৰৰ বা বাঁহৰ বৃত্তাকাৰ পাওৰি বা মেৰ), কাটনি ছাল (তালিৰ মলুৱাৰ ফালে থকা প্ৰায় ১ ছেঃমিঃ বহল বৃত্তাকাৰ ছাল) ঢোল বা জুৰী (কাছত ওলোমাই লোৱাৰ বাবে চামৰৰ বচি) ইত্যাদি।

ঢোলৰ মাতে বিহুৰা ডেকাৰ মন উতলা কৰে, গাভৰু নাচনীৰ হিয়া বাই-জাই কৰে। বিহুৰ বতৰত ঢোলৰ মাতে মন উতলা কৰি যেন সঁচাকৈয়ে ভোকৰ ভাত, পিয়াহৰ পানী পাহাৰায়। সেয়েহে বিহু নামত পোৱা যায় :

"ঢোলৰ চাপৰ মাৰি ঢুলীয়া ওলালে
বহি বৈ আহিলো তাঁত,
ঢোপোলাৰ সেদুৰ ঢোপোলাতে থাকিল
খাবলৈ ন'হলে ভাত।"

অসমীয়া সামাজিক জীৱনৰ ঢোলবান্ধ অবিচ্ছেদ্য অংগ। বধাতে কয় ঢোল বজাইছে যেনেকৈ নেনাচিনা থাকে কেনেকৈ? চ'ত মাহৰ ঢোলৰ চাপৰত বিহু বিহুতীৰ মন মতলীয়া হয়। বিহুতীয়ে যেন গছকত ডাঙিৰ বঁচৰ। আনকি নং-বোৱাৰীয়েও নদীৰ ঘাটত লুকাই চুৰ কৰি এপাক নাচিলে হেনো বহুটোলে মূৰ ঘূৰনি নহয়। সম্প্ৰতি ঢোল যে মনৰ সমাজত নিতে এক নবৰূপলৈ বহুৱাব কৰা দেব-বান্ধ হিচাবে পৰিগণিত হৈ আহিছে। এই কথা গীত-মাতত ধৰা দিয়ে।

"সভাতে আছিল ঢোল শুদ্ধ সুবৰ্ণ
তেভাতে আছিল ঢোল জানিবা ৰূপত
ছাপৰত আছিল জানিবা তামত
কলিত হৈলেক ঢোল কাঠৰ।"

ঢোলৰ বাবহৰ দক্ষিণ-পূব এচিমৰ প্ৰায়বোৰ দেশতেই আছে। অসমৰ ঢোলৰ লগত প্ৰশান্ত মহাসাগৰৰ দ্বীপপুঞ্জ আৰু ব্ৰহ্মদেশৰ এবিধ ঢোলৰ সৈতে সাইলাখ একে। তেওঁলোকে বা এই গোষ্ঠীৰ মানুহবোৰে গৰু ছালৰ পৰিৱৰ্তে "ওপচাম" নামৰ এবিধ পছ জাতীয় জীৱ চালোৰে ঢোল তৈয়াৰ কৰে। ইয়াৰ পৰা ঢোল মূলতে আঙ্গিক সংস্কৃতিৰ সম্পদ বুলিও ঠাবৰ কৰা হৈছে। কৃষক আঙ্গিকসকলে ঢোল বজাই গাঁত গাঁহ শাস উৎপাদন কৰিছিল। আৰু খেতিৰ টৰী বৰত ঢোল বজাই সেই চিকিকিত খোপায়ে সৰাস্যে নিয়ম কৰিছিলেই ক'ব পাৰি। আঙ্গিক সকলে ভাবিছিল কাষত বাল্য বজালে শস্য

উপাৰ্জিকা শক্তি বৃদ্ধি আৰু নাচেনেৰ গিৰিপনিত পৃথিৱীৰ উৰ্বা শক্তি বাঢ়ে। এইদৰে সময়ৰ সৌভাগ্য সংস্কৃতি সমীক্ষণ হৈ ঢোল অসমীয়া সংস্কৃতিৰে এপদ মূল্য সম্পন্ন হৈ পৰে।

ঢোলবান্ধা এক পৱিত্ৰ বান্ধা হিচাপে আৰহমান কালৰ পৰাই চলি আহিছে। ঢোল মাংগলিক বান্ধৰ প্ৰতীক। মাংগলিক বান্ধ হিচাপে বিহুৰ উপৰিও বিয়াতো এই বান্ধা বজোৱা হয়। অতীতত ৰজা আৰু ডা-ডাঙৰীয়াসকল বাহিৰলৈ ওলাই গ'লে ঢুলীমাই দেলাৰ কাষে কাষে দেলা কাষৰীয়া ছেওঁ মাৰি গৈছিল। এসময়ত বিয়াৰ দৰাৰ শোভাযাত্ৰাৰ লগত ঢোলহ'লেই নহৈছিল। আহোম ৰজাৰ দিনত ৰজাঘৰীয়া ঢুলীয়া খেল আছিল। ঢুলীয়া পাৰে এতিয়াও তাৰ সাক্ষী দিয়ে। ঢোলৰ মাতে যৌৱনৰ পুলক জগায়, প্ৰকৃতিক মতলীয়া কৰে। প্ৰকৃতিৰ লগতে মানুহৰ মনলোকো নতুন সজাৰণ ঘটায়। কোনো গৃহস্থৰ ঘৰত বিবাহ উৎসৱ, সন্তানৰ জন্মৰ সময়ত ঢোল বজোৱা পৰম্পৰা মন কৰিবলগীয়া।

ঢোল সাধাৰণতে দুটা ভাগত ভাগ কৰা হয়। ইয়াৰে প্ৰথমবিধ ঢোলৰ খোলাৰ দৈৰ্ঘ্য এহাত চাৰি আঙুল বা ২৪ ইঞ্চি আৰু দ্বিতীয় বিধৰ খোলাৰ দৈৰ্ঘ্য এহাত বা ১৮ ইঞ্চি। ওজাসকলৰ ২৪ খন মান হাত আছে আৰু বিহুত বজোৱা ২৪ টা মান ছেওঁ আছে। উদাহৰণস্বৰূপে ধৰা ছেওঁ, দীঘল ছেওঁ, বুঢ়া ছেওঁ ইত্যাদি।

সাধাৰণতে ঢোলৰ বুলনি তিনিখন। সেই কেইখন হৈছে - মন্য বুলনি, চৰাই বুলনি আৰু ৰাজ বুলনি। ওজাসকলে হাত কৰোতে সন্মুখত পতিলোৱা ঢোলক পাটি ঢোল বুলি কয়। অন্যহাতে কিছুমান লোকে বিহুত বজোৱা কাৰণে ইয়াক বিহু ঢোল বুলিও আখ্যা দিছে। ঢোলক যি মাতকে বিচা

য়য় তাক প্ৰকাশ কৰিব পৰা ঢোলক 'কুকলি' ঢোল হিচাপে স্বীকৃতি দিয়া হয়। ওজাই বজোৱা ঢোলক ওজাঢোল আৰু ওজাৰ লগত পালিয়ে বজোৱা ঢোলক পালি ঢোল বুলি কোৱা হয়। ঠাইভেদে ঢোলৰ ছেওঁ বিলাকো ভিন্ন ধৰণৰ। অতীতৰ বিয়াত পানী ঢুলিবলৈ যোৱা ছেওঁ, দৰা বাঢ়া ছেওঁ, দীঘলীয়া বাটত বাটকুৰি বাই কইনা খবলৈ যাওঁতে দীঘলীয়া ছেওঁ, কইনা ঘৰ পাওঁতে মৰা ছেওঁ, বিজয়ৰ পৰত মৰা ছেওঁ আদি এশ এবুৰি ছেওঁ গুনা পোৱা গৈছিল যদিও বৰ্তমানত এই সকলোবোৰ ঢোলৰ ছেওঁ প্ৰায় লুপ্ত হৈছে।

ঢোলৰ বিশেষত্ব জিলিকি পৰিছে। ঢোলৰ শব্দক অনুকৰণ কৰি ক'ৱা গীতমতী সুৰক ঢোলৰ মালিতা বুলি কোৱা হয়। স্বভাৱ কৰিয়ে ব'হাগৰ বিহুৰাই কাণত ঢোল লৈ বিহু মৰিবলৈ অহা চিকক এনেধাৰে অৰুণ কৰিছে-

"ঢোলটি বাৰেবাৰ তিনিটি আঙুলি
মাজৰে আঙুলি লৰে;
পূৰুষৰ আঙুলি যতকে লৰিব
ততকে ষোল্লি চাৰে।"

আৰু, আমি সকলোৰে ঢোলৰ অস্তিত্ব বাহাল ৰাখি জাতীয় কৃষ্টি, লোক-সংস্কৃতিৰ বুনিয়াপ সুচি কৰা অহুক।

স্বয়ংক গ্ৰন্থ : "অসমীয়া সাহিত্য আৰু অৰুণ মুণ্ড"
বৰঠাকুৰ ড° দিলীপ বৰুৱা
"বিহুত বাহুত লোকবান্দা আৰু লোকবান্দা শিল্পী"
বৰুৱা, অংকিতা : বিহুৰ নামত ঢোলৰ বিশেষত্ব
লোকক চিন্তা :
ভাগ্যমুখ গাঁও, ঢুকুৱাখনা
ভ্ৰাম্যভাষ্য - ১৯৭৭০১০০১০

ফাটবিহুপ্ৰেমী ৰাইজলৈ আন্তৰিক শুভেচ্ছাৰে...

ঢুকুৱাখনা মহকুমা ছাত্ৰ সন্থা

শ্বহীদ ভৱন, ঢুকুৱাখনা

দিলীপ কোঁৱৰ
সভাপতি

টুল্টুল ডাবালী
সাধাৰণ সম্পাদক

ঢুকুৱাখনা মহকুমা ছাত্ৰ সন্থা

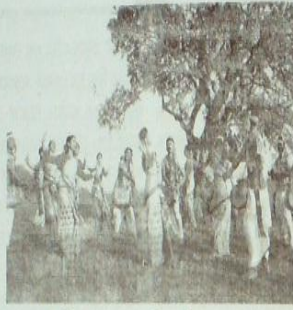

ফাটবিহৃত মুকলি বিহু আৰু জেংবিহুৰ সাদৃশ্য আৰু পৰিৱৰ্তনশীল সংস্কৃতি

আকাশ প্ৰিয়ম

ফাটবিহু ঢকুৱাখনীয়া বৰিহৰ সৃষ্টি একক আৰু অনন্য কৃষ্টি। এই কৃষ্টিত ধনুৰা বহুধৰণ পৰিপূৰ্ণতা পোৱা যায়। ব'হাগ বিহুৰ দি উৰ্বৰা ভূমিত কৰ্ম কৰি সোণালী শইচ ধনুৰপৰীয়া কৰি বিহুৰ আৰম্ভণি। এই ফাটবিহু কৃষ্টিতে মিহলি হৈ আছে। তদুপৰি এই বিহুত প্ৰকৃতিৰ বৃষ্টিত সৰ্বত্ৰে নৰজীৱন আৰু যৌৱন লহৰ উঠে। পল্লবিত হয় উল্লিৰ জগত আৰু প্ৰাণী জগত। সুবাসত আমোলমোলি টোপিশ চাৰিকড়ীয়া নৈৰ পাৰৰ মানোমোহা প্ৰকৃতিয় ঢকুৱাখনীয়াৰ বুকুৱে বুকুৱে জগাই তোলে বসন্ত অসুন্দৰ অনুৰাগ।

প্ৰায় ফোৰ শতিকাৰ পৰাই ঢকুৱাখনীয়া চাৰিকড়ীয়া নৈৰ 'ফাট' ম'হুৱলি চাপনিৰ ফাটবিহু অনুষ্ঠিত হৈ আহিছে। চাৰিকড়ীয়া নৈৰ পানীমাটি বা ফাটতেই সাতবিহু হোৱাৰ পিছত ঢকুৱাখনা (পূৰ্বতে- হৰুঙম কেইবাটাও জনগোষ্ঠীয়া লোকে একেলগ হৈ বিহু মাৰিছিল। ফাটত অনুষ্ঠিত হোৱা বাবেই এই বিহুত 'ফাটবিহু' বোলা হয়। চাৰিকড়ীয়া ফাটৰ মোহনীয়া প্ৰাকৃতিক পৰিবেশ আৰু নৈসৰ্গিক সৌন্দৰ্যৰ মাজত একো- একোজন বিহুলীয়া প্ৰেমিকে বিচাৰি পায় জীৱন যৌৱনৰ স্পন্দন।

ঢকুৱাখনীয়া ফাটবিহুৰ বৈশিষ্ট্য আৰু ঐতিহাসিক সৃষ্টিকোণৰ ওপৰত চকু ফুৰালে বিশিষ্ট বিহু গবেষক ভৰত সন্দিকৈয়ে আগবঢ়োৱা বিশ্লেষণৰ সৈতে আমি একমত।

তেখেতৰ মতে, বৰ্তমান ঢকুৱাখনীয়া সৃষ্টি নিষ্ক্ষেপ কৰিলে সহজে অনুমান কৰিব পাৰি যে অতীততে চাৰিকড়ীয়া নৈৰ পাৰত, য'ত ফাটবিহু অনুষ্ঠিত হৈছিল; তাত জনবসতি বিশেষ নাছিল। গাওঁৱাৰ কিছু দুৰত আছিল। ধান-মাৰৰ খেতি-পথাৰৰ লগতে ছা পৰি থকা চাপবিহাৰত থকা গছৰ তলত আৰু মুকলি পথাৰত বিহু মাৰিবলৈ বহু দুৰ-দুৰীয়াৰ পৰা ডেকা-গাভৰুৰ দল আহিছিল। ভাগ ভাগ হৈ বিহু মাৰিছিল শত শত বিহুলে। কোনেও কাঁলোকা চাবলৈ সময়েই নাই। শত-সহস্ৰ ঢোল-তাল, পেঁপা-গগনৰ মাতত আৰু বিহুৰ মৰুত মুৰবিত হৈ পৰিছিল আকাশ আৰু চাৰিকড়ীয়া নৈৰ দুয়োপাৰ। সময় উৰি গৈছিল কিন্তু তাৰ প্ৰতি কাৰো ক্ৰন্দন নাছিল। লানি নিছিগা দৰ্শকৰ ভিতৰ গোটেই অঞ্চলটোত বিৰ দি বাট পাৰলৈ নোহোৱা হৈছিল। বিহুৰ এনে অনুপম আকৰ্ষণ বা জনপ্ৰিয়তাৰ কাৰণ হ'ল— মানুহৰ আদিম প্ৰকৃতি বন্ধা আৰু বংশবৃদ্ধিৰ আকাঙ্ক্ষা নিবিড়ভাৱে জড়িত হৈ থকা। বিহুগীতসমূহ নাৰীসেহৰ ইন্দ্ৰিয়গ্ৰাহ আৰু ইন্দ্ৰিয়ভোগৰ ৰূপৰ ৰূপাৰে ভৰপূৰ নাৰীসেহৰ বন্দনাৰ এটি মাধ্যম। বুজন স্বৰ্গক বিহুগীত ৰচনা হৈছিল আদিম সমাজত অৱাধ যৌৱন সম্পৰ্কৰ প্ৰচলন থকা কালতেই।

ড° চন্দ্ৰধৰ চমুৱাই ফাটবিহু সম্পৰ্কীয় এখন আলোচ্যত প্ৰকাশ কৰি এই সম্পৰ্কত কোৱে, "সুইতপৰীয়া মিহিং ডেকা-

গাভৰুসকলে ৰং বিৰঙৰ পোছাকৰে ফাটবিহুলৈ ভাগি-ভুইবি আহিছিল দিনৰ ভাগত বাৰিৰ কাষত কিম্বা বৰগাপৰি-ম'হুৱলি চাপৰিৰ গছৰ তলত এই বিহু মাৰিছিল। পশ্চিমীয়া, বিশেষকৈ দ্বৈীয় সংস্কৃতিৰ প্ৰভাৱত আচ্যবন্ত বা সম্ভ্ৰান্ত পৰিয়ালৰ জ্যেষ্ঠ লোকে বিহু নৃত্য গীতক অৱজ্ঞাৰ চকুৰে চাইছিল। সেয়েহে কৃষ্টি বিহুলৈ ডেকা-গাভৰু ওলাই যোৱাটোক বিহু জুপিবলৈ যোৱা বুলি কোৱা হৈছিল। পিছে অনুমত সম্প্ৰদায়ৰ ডেকা-গাভৰুৰ মাজত আছিল বিহুৰ প্ৰকৃত প্ৰাণ-প্ৰাচুৰ্য আৰু ঢকুৱাখনীয়া ফাটবিহুৰ প্ৰাণকেন্দ্ৰই আছিল কৈৰ্ত আৰু মিচিং সম্প্ৰদায়ৰ লোক।" সু-সাহিত্যিক তথা সাংবাদিক হোমেন ৰোগোহাঞিয়ে এই সম্পৰ্কত লিখিছে যে— "ফাটবিহু ঢকুৱাখনাৰ এটা নিজস্ব উৎসৱ। ঢকুৱাখনাৰ চাৰিওফালে অসংখ্য মিচিং গাঁও আছে। প্ৰতি বছৰে ব'হাগ বিহুৰ সময়ত বিহুলীয়া মিচিং ডেকা-গাভৰুৰে দল ৰাখি ঢকুৱাখনাৰ চাৰিকড়ীয়া নৈৰ পাৰত বিহু মাৰিবলৈ আহে। এই বিহু চাবলৈ গাঁও ভুই ভুইবি আহি হাজাৰ হাজাৰ মানুহ ঢকুৱাখনাত জমা হয়। ঠাইখন লোকে লোকৰণা হয়। সাতদিন সাতৰাতি এই বিহু চলে। কেবল যে মিচিং সকলেই এই বিহু উৎসৱত অংশ লয় এনে নহয়, ঢকুৱাখনাৰ আহোম, চুতীয়া, কৈৰ্ত আদি সকলেও সম্প্ৰদায়ৰ মানুহেই আনন্দৰ এই বলিয়া বানত নিজক উৰুৱাই দিয়ে।"

পূৰ্বতে ফাটবিহু কেৱল চাৰিকড়ীয়া নৈৰ পাৰৰ গছতলতে হৈছিল। সংস্কাৰৰ নামত ফাটবিহুৰ এখন মঞ্চ পালে। তাৰ পাছত মঞ্চৰ আনুসংগিক প্ৰতিযোগিতামূলক চৰ্চাৰি বিহু, টকা বিহু আদিৰ লগে লগে বিভিন্ন জনগোষ্ঠীয়া বিহুসমূহ মঞ্চত পৰিবেশন হ'বলৈ ধৰিলে। বৰ্তমান তিনিদিনীয়া ফাটবিহুৰ অন্তিম দিনা ফাটবিহুৰ বাকৰি ম'হুৱলি চাপৰিৰ চিচুগছৰ তলত মুকলি বিহু অনুষ্ঠিত হয় যদিও দুৰ্ভাগ্যজনকভাৱে এই বিহুৰেও প্ৰতিযোগিতাৰ মেধাপেছত ৰাখ খালে। তদুপৰি বৰ্তৰ প্ৰতিকূল অৱস্থাৰ বাবে কোনোটিও বহুত মুকলি বিহু কাৰ্যসূচীৰপৰা বাতিল কৰিবলগীয়া হৈছে। ইফালে যি চিচুগছৰ তলত বিহুলসমূহে হিয়া উজাৰি বিহু মাৰিছিল সেই ম'হুৱলি চাপৰিৰ চিচুগছৰ সংখ্যা বৰ্তমান দুখজনকভাৱে কমি অহা দেখা গৈছে।

ফাটবিহুৰ মূল আকৰ্ষণীয় বিশেষত্ব হ'ল- মুকলি বিহু বা 'গছতলৰ বিহু'। যদিওবা বিভিন্নজন বিহু গবেষকৰ মতে, জেং বিহু কেবল মহিলাবিহুৰে আৰু ইয়াত পুৰুষৰ স্থান নাই

তথাপি ঢকুৱাখনাৰ ফাটবিহুৰ মুকলিবিহুৰ লগত আমি জেংবিহুৰ কিছু সাদৃশ্য দেখা পোৱা যায়। এই মুকলি বিহুত কিন্তু অসমীয়া ডেকা-গাভৰুৱে একেলগে বিহু মাৰে গছৰ তলত। সৰুৰেপৰা ফাটবিহুৰ মুকলি বিহু ৰোগেৰি সম্পৰ্কত আমৰ ব্যক্তিগত অভিমত এনেধৰণৰ— "জেংবিহু গছতলত ডেকা-গাভৰুৱে ম'হুৱা বিহু। কোনোবা ডেকাই হাল বাই থাকোতে অথবা পথাৰত কাম কৰি থাকোতে ঢোলৰ মাত শুনি সৌৰি আহিছিল বিহুলতালৈ। গাভৰুহঁতে পথালৈ নিয়া জা-জলপানসহ, পথাৰ বোকা-পানীৰ লেতিয়াই বিহুলতালৈ আহে। অন্যহাতে, কেতিয়াবা বিহুলতালৈমূহে মাহলৈ জাকৈ-খালে লৈ যোৱাৰ ভাগেই ঢোলৰ চাপৰ শুনি মতলীয়া হৈ বিহুলৈ চাপলি মেলে। পথাৰতে নাঙল বুলি পেলাই যৈ আহি চেনেহীয়ে দিয়া বহুফলৰ গামোচাখন মূৰত মেলাই মেধৰ গৰ্জন সৃষ্টি ঢোলত চাপৰ মাৰি আনন্দত মতলীয়া হয় ঢকুৱাখনীয়া পাহোৰাল ডেকা। গাভৰুসকলে বিহুলতালৈ গছৰ তলত অথবা মুকলি পথাৰত শস্য বন্দনা কৰি বিহু নাচায়। নাচেনৰ পিৰিপিনত কঁপি উঠে ম'হুৱলি চাপৰি। ডেকা-বুঢ়া তথা জীৱৰী-বোৱাৰীসেৰে এই বিহু কৰিছিল ম'হুৱলি চাপৰিৰ চিচু, সোণাৰ, এজাৰ আদি গছৰ তলত।" এইবোৰৰ পৰা বুজা যায় যে— ফাটবিহুতলৈ ঢোলৰ মাত শুনিলে বিহুলীয়া জীৱৰী-বোৱাৰী, ডেকা-বুঢ়া সকলেই নিজ নিজ কৰ্ম এৰি পোনো পোনো বিহুলতালৈ চাপলি মেলে।

বিহুসকলে মাটিত বাগৰি, গছ আৰু পথাৰৰ চাৰেচৰ উঠাৰ জৰ্ণী কৰি, ম'হুৱলি পিঠিত উঠাৰ মুঠা দেখুৱাই পেঁপা বজাৰৰ দৃশ্য ফাটবিহুৰ জেংবিহুত দেখিবলৈ পোৱা যায়। অন্যহাতে, গাভৰুসকলে নাচোতে বতাহত গছৰ গাত কঁপাৰ দৰে, চিত বিহুসমূহ মঞ্চত পৰিবেশন হ'বলৈ ধৰিলে। বৰ্তমান পখিলা উৰাৰ দৰে উৰিৰ খুঁজি যি মুঠা সৃষ্টি কৰে সেয়াও ফাটবিহুৰ নাচনীৰ অন্যতম বিশেষত্ব।

অসমৰ প্ৰখ্যাত বিহু গবেষক ইছমাইল ছাইনৰ মতে জেংবিহুৰ উৎস সন্ধান কৰিলে দেখা যায় যে- প্ৰাচীন কালৰেপৰা এই জেংবিহু অসমৰ কৃষি জীৱনৰ সৈতে জড়িত হৈ আছে, বিশেষকৈ কৃষি জীৱনৰ সৈতে ওতপ্ৰোতভাৱে জড়িত মহিলা আৰু গাভৰুসকলে এই বিহুটোক অনন্য পৰিবেশন কলাৰে জীয়াই ৰাখিছে। এই বিহুত মহিলা বা গাভৰুসকলে প্ৰেম আৰু যৌৱনতামূলক গীত-মাত পৰিবেশন কৰিছিল। এই গীতৰ মাজেৰে নাৰী জীৱনৰ বেদনা, সফাত আৰু দৰিদ্ৰতাৰ ছবিও প্ৰকাশ পাইছিল।



জ্যেষ্ঠিক সম্পর্কে বিভিন্নজন বিচিত্র মতামত আগবঢ়াইছে। তীর্থ ফুলক মতে, "জ্যেষ্ঠিক হ'ল কেবল গাভৰু ছোৱালীৰ বিষ। ইয়াত পুৰুষৰ প্ৰাৰ্থনা নিষেধ। অহাৰ দূৰৰ পৰা সোৱাত বাখা নাই। তথাপিও নিজৰ গাঁৱৰ ডেকাই নিজৰ গাঁৱৰ জ্যেষ্ঠিক নাচায়— কৰণ গাভৰুৰোব ডেকাই আৱীৰ্ণাভী, বাইসেত আদি। জ্যেষ্ঠিকত চোল পেঁপা নাই। বাঁহৰ টকা আৰু গণনাই এই বিধৰ বাদ্যযন্ত্ৰ। হ'ও বিধ নাচে তৰ চাৰিওফালে জ্যেষ্ঠ অৰ্থাৎ কাঠ-বাঁহৰ আগ পুতি লোৱা হয়।" অন্যহাতে, কলাকট বিষ্ণুসদাৰ বাৰণ প্ৰাৰ্থনা পাহাৰীয়া জনজাতিৰ লোকৰ বৰাৰিৰ এটা ৰূপ।

জ্যেষ্ঠিক সম্পর্কে বিভিন্নজন বিচিত্র মতামত আগবঢ়াইছে যদিও জ্যেষ্ঠিক অতিথিক অৰ্থ 'মিঞা'নে গৰণ পাত নংকা ঠাল-ঠালু'। অৰ্থাৎ জ্যেষ্ঠিক তলত কৰা বিধকেই জ্যেষ্ঠিক বুলিব পাৰে। ঢুকুৰাখনৰ ফাটবিধত আমি প্ৰত্যক্ষ কৰি আহিছো যে, অসমীয়া, মিচিং, বোকা, চাহ জনগোষ্ঠী আদিৰ জ্যেষ্ঠিক-জ্যেষ্ঠিকৰ বিধা-বিধেৰীয়ে ম'হুলি চাপৰিত গৰণ তলত দিন-ৰাতি একোকাৰ কৰি বিধ মাৰি থাকে। ইফালে ইয়াত মহিলাসকলেও গোপাতি গৰণ তলত বিধমাৰি দিন-ৰাতি আনন্দত মতলীয়া হৈ থাকে। একোটা চাপৰিতে প্ৰায় ৫০ টাৰো অধিক বিধমাৰি এনেদৰে মুকলিৰে গৰণ তলত দিন-ৰাতি একোকাৰ কৰি বিধ মাৰা উদাহৰণ ঢুকুৰাখনৰ ফাটবিধৰ বাহিৰে আন কাৰণত যে নাই সেই কথা ইতিমধ্যে বৰাৰ চৰ্চা চলিছে। এই বিধত বিশেষকৈ অসমীয়া বিধা-বিধেৰীসকলৰ মাজত লক্ষ্য কৰিছো যে তেওঁলোকে কোনোদৰে মাহুৰে সাজেৰে, কোনোদৰে পথৰুকা সাজেৰে আকৌ অন্যহাতে আন কোনোদৰে সম্পূৰ্ণ বিধ সাজত আহি বিধতলীত বিধ কৰিছেহি। ইফালে অন্যান্য জনগোষ্ঠীসমূহে নিজ নিজ জাতীয় সাজপাৰেৰে আহি বিধ মাৰে। এই বিধৰ মাজেৰে তেওঁলোকে তেওঁলোকৰ জাতীয় জীৱনৰ সমূহ বীতি-পৰম্পৰা আৰু কৰ্মৰ ছবি গীত গাই নাচোৱাৰ মাজেৰে চোলৰ তালে তালে প্ৰকাশ কৰে। এইদৰে গৰণ তলত জ্যেষ্ঠিক-জ্যেষ্ঠিকৰ ব্যক্তি যেনেকৈ বি কৰ্মত ব্যস্ত আছিল তেনেকৈয়ে আহি বিধ মাৰণ এটা প্ৰতীকী চিত্ৰ প্ৰকাশ কৰা দেখিছো, সেইবাবেই আমি ঢুকুৰাখনৰ ফাটবিধৰ এই বিধক জ্যেষ্ঠিক বিধৰ লগত বিজাইছো।

আমি ফাটবিধৰ অভাবনীয় পৰিৱৰ্তন আৰু ভবিষ্যত দুৰবস্থান কথা ক'লে সততে এটা কথা গুনিবলৈ পাওঁ।

সেইয়া হ'ল- 'সংস্কৃতি পৰিৱৰ্তনশীল, সময়ৰ গতিত সংস্কৃতিয়ে বাট সলায়। ইয়াৰপৰা ফাটবিধও বাদ পৰা নাই। সেইদৰে এনে পৰিৱৰ্তনসমূহ ফাটবিধত পৰিলক্ষিত হৈছে। এতিয়া কথা হ'ল এই পৰিৱৰ্তন সংস্কৃতিৰ ইতিহাস আৰু ভবিষ্যতৰ বাবে কিমান গ্ৰহণযোগ্য। সকলো সংস্কৃতিৰ কেন্দ্ৰবিন্দু হ'ল গাঁওসমূহ। গাঁৱৰ সহজ-সৰল মানুহখিনিৰ মাজতে অধিকভাৱে জীপাল হৈ থাকে উৎসৱ-অনুষ্ঠান, বীতি-নীতি আৰু বিভিন্ন লোকসংস্কৃতিক সমলসমূহ। কিন্তু বিভিন্ন কাৰণত মানুহ ন্যায়ৰূপী হৈছে। এটা কথা সঁচা যে, মানুহৰ অভিজ্ঞতা, জ্ঞান, প্ৰয়োজন আদিয়েই সংস্কৃতিৰ জন্ম দিয়ে। সেইবুলি বিধ দৰে সাংস্কৃতিক অনুষ্ঠান-প্ৰতিষ্ঠানত প্ৰয়োজনীয়তাৰ স্বাৰ্থত অসীল হিন্দী গীত-নৃত্য, বিধ বুলি অত্যধিক মূল্যপন কৰি বিধখোলাত অসীলতা প্ৰদৰ্শন কৰাৰ লগতে হাই-কলিগ্ৰাফি আদি জানো গ্ৰহণীয় হয়? সংস্কৃতিৰ স্বৰূপ নিৰ্ণয়ৰ ক্ষেত্ৰত জ্যোতিপ্ৰসাদে কিছু বাস্তব দৃষ্টিভংগীৰে চিন্তা-চৰ্চা কৰিছিল। তেওঁৰ মতে "আমি বাস্তবিক জীৱনৰ সকলো আহিলাতে সৌন্দৰ্য প্ৰয়োগ কৰাৰ লগে লগে আমাৰ মন আৰু হৃদয়ৰ গুণতো সৌন্দৰ্য প্ৰয়োগ কৰোঁ। এই বাহিৰ আৰু ভিতৰ দুয়োৰে উৎকৰ্ষ আৰু তাত সৌন্দৰ্য প্ৰয়োগ হ'লেই মানুহৰ সংস্কৃতিয়ে পূৰ্ণ ৰূপ পায়। এজন মানুহ যদি সুকুমাৰ কলাৰ সৃষ্টিত আঁতৰ সৌন্দৰ্য সৃষ্টি কৰিব পৰা হৈও, মানুহৰ সৈতে ব্যৱহাৰত আৰু সম্বন্ধত মানসিক গুণবোৰ প্ৰকাশ কৰিব নোৱাৰে তেন্তে সেই মানুহজনৰ সংস্কৃতি নিশ্চয় অসম্পূৰ্ণ বুলিব লাগিব।"

আমি সাধাৰণ অৰ্থত সংস্কৃতিসম্পন্ন ব্যক্তি বুলিলে যিজন ব্যক্তি প্ৰকৃততেই আভ্যন্তৰীণ সংস্কৃতিৰ সুবমাৰে ভৰা তেওঁকেই ক'ব লাগিব। এনে ব্যক্তিসকলে খং, ক্ষোভ, দুখ, বেদনা, হতাশাৰ মুহূৰ্ততো আত্মনিয়ন্ত্ৰণৰ মাজেৰে নিজৰ মানৱীয় গুণখিনি আনৰ আগত প্ৰকাশ কৰিব পৰা উচিত। উল্লেখ্য যে যিদৰে সকলো সত্য মানুহকে সংস্কৃতিসম্পন্ন বুলিব নোৱাৰি সেইদৰে সকলো সংস্কৃতিসম্পন্ন লোকেই সুসভ্য নহয়। মানসিক উৎকৰ্ষতাইহে একো একোজন মানুহক সভ্য আৰু সংস্কৃতিবান কৰি তুলিব পাৰে।

বৰ্তমান শিক্ষানীতিৰ সময়সূচীয়েও ছাত্ৰ-ছাত্ৰীসকলৰ ক্ষেত্ৰত সংস্কৃতি বন্ধাত বাধাৰ সৃষ্টি কৰিছে। বৰ্তমান গাঁও অঞ্চলৰ বেছিভাগ ছাত্ৰ-ছাত্ৰীয়েই উচ্চ শিক্ষাৰ বাবে চহৰৰ শিক্ষানুষ্ঠানত অধ্যয়ন কৰে। দেখা যায় যে, বন্ধৰ তালিকা



প্ৰস্তুত আৰু পৰীক্ষা অনুষ্ঠিত কৰাৰ ক্ষেত্ৰত তালিকা প্ৰস্তুত কৰা ব্যক্তিসকলে অসমীয়া জাতিৰ সংস্কৃতিৰ কথা একেৰাৰে নাভাৰে। ব'হাগ বিধৰ এদিন বা দুদিনৰ পিছতে কষ্টো পৰীক্ষা অনুষ্ঠিত কৰে। যাৰ ফলত ছাত্ৰ-ছাত্ৰীসকলে ঘৰলৈ যাব নোৱাৰে বা গ'লেও স্বতঃস্ফূৰ্তভাৱে আনন্দত মতলীয়া হ'ব নোৱাৰে। এনেবোৰ কাৰকে আমাৰ অসমীয়া জাতীয় সংস্কৃতিৰ প্ৰতি অভাবনীয় পৰিৱৰ্তন আনিছে।

স্বতন্ত্ৰভাৱে দৈৰ পাৰৰ চিহ্নগছৰ তলত জুম বান্ধি বান্ধি আঁজিকালিৰ ডেকা-গাভৰুৰে বিধ নামাৰে। আঁজিক ডেকাই দৰুনিত ম'হ চৰাই নাথাকে, বনৰীয়া নামো নোমোৰে। তাৰোপৰি ডেকা-গাভৰুৰে বিধ বান্ধি আঁজিকালিৰ ডেকা-গাভৰুৰে বিধ নামাৰে। আঁজিক ডেকাই দৰুনিত ম'হ চৰাই নাথাকে, বনৰীয়া নামো নোমোৰে। তাৰোপৰি ডেকা-গাভৰুৰে বিধ বান্ধি আঁজিকালিৰ ডেকা-গাভৰুৰে বিধ নামাৰে। আঁজিক ডেকাই দৰুনিত ম'হ চৰাই নাথাকে, বনৰীয়া নামো নোমোৰে। তাৰোপৰি ডেকা-গাভৰুৰে বিধ বান্ধি আঁজিকালিৰ ডেকা-গাভৰুৰে বিধ নামাৰে।

দুপৰি এটা কথা আঁজিকালি সততে গুনিবলৈ পোৱা হৈছে যে বিধৰে স্বকীয়তা হেৰুৱাইছে। আধুনিকতাৰ কবলত পৰিহেই হওক বা বিশ্বায়নৰ ফলতেই হওক মুঠৰ ওপৰত বিধ সংস্কৃতিৰ কোনো কোনো অংশত ঘূৰ পোকে ধৰাটো অমূলক কথা নহয়। বিধৰ বিকৃতকৰণ ৰোধ কৰিবলৈ অসমীয়াৰ ফাটবিধৰে বিশেষ পদক্ষেপ গ্ৰহণ কৰা উচিত। ঢুকুৰাখনৰ লগতে ইয়াৰ দাঁতিকাষৰীয়া অঞ্চলসমূহত ফাটবিধৰ বিধ বিয়ক কৰ্মশালা, আলোচনা চক্ৰ আদি অনুষ্ঠিত কৰি বিধৰ বিকৃতকৰণ ৰোধ কৰিবলৈ অতি সোনকালে ব্যৱস্থা গ্ৰহণ নকৰিলে বিধ সংস্কৃতিৰ ব্যাপক সংকট আহিব আৰু এই সংকটে ফাটবিধৰ ঐতিহ্য ধূলিসাৎ কৰি পেলাবা সজাবনা নুই কৰিব নোৱাৰি।

পৰিৱৰ্তন লগে লগে আমাৰ, কিন্তু যি পৰিৱৰ্তনে নিজস্বতা হেৰুৱায় সেই পৰিৱৰ্তন গ্ৰহণীয় নহয়। পৰিৱৰ্তনৰ ধাৰ্ম্মীয়তাৰ পৰি বিধ সংস্কৃতিয়ে পূৰ্বৰ সেই জনপ্ৰিয়তাকো আঁজি অতিক্ৰম কৰিছে। সেয়েহে আঁজি গছৰ ডালত বহি বুলিয়ে নামাতিলেও, মাজনিশা কেতেকীয়ে নিবিনালেও, কপৌ, নাহৰ, কেতেকীফুল নুফুলিলেও আমি হয়তো সোমাই পৰিছো ব'হাগৰ আগতীয়া আয়োজনত।

পূৰ্বতে চ'ত মাহ সোমোৰাৰ লগে লগে মানুহৰ ব্যস্ততা অস্ত নোহোবা হৈছিল বিধৰ আদৰিবলৈ। খদমদেৰ লগে গাঁও-ভূই সৰলোতে চিগা, সাদহ আদি খুন্দাৰ টেকীশালৰ টেকীৰ চাবৰ শৰ্দই গাঁও-ভূই ৰজনজনাই থাকি বিধ অহাৰ ব্যতৰি দিছিল। বিধৰদিনাখন অসমীয়া মহিলাই বয়োজ্যেষ্ঠজনক, নিজৰ আপোজনক গামোচা এখন দি সেৱা কৰি আশীৰ্বাদ লোৱাটো প্ৰচলিত নিয়ম আছিল। সেয়ে বিধৰদিনাখন বিধৰ আগতে বৈ-কাটি উলিয়াবলৈ আবেলিৰ পৰাই তাৰশালত সোৱপতিৰ খটখটাই থকা শৰ্দই বিধ অহাৰ ব্যতৰি দিছিল। এতিয়া বিধ আহে বিভিন্ন কোম্পানীৰ বিজ্ঞাপনৰ পথেৰে। অতি চকুত লগা ৰঙাৰঙীয়া হ'বতি, শ্ৰেণী, কোন আদিৰ ওপৰি সংবাদ মাধ্যম ইলেক্ট্ৰনিক মাধ্যম নামান বিধ সম্পৰ্কীয় অনুষ্ঠান আদিৰ পথেৰে মুঠৰ বিধক আঁজি বিজ্ঞাপনে ছনি ধৰিছে। আৰু গাঁও-ভূইবিলাকত বিধ অহা বুলিলে ডেকা-গাভৰু, কুচা-মেথাৰ মাজত যি উত্থাপণ পৰিবেশৰ সৃষ্টি হৈছিল, এতিয়া সেই পৰিবেশ নাই। তাৰিদি ধনী-সুখীয়া নিৰ্কীৰাৰে গৃহস্থৰ চোতালত অকৃত্ৰিম ঠুৰি মাৰি গৃহস্থ কুশলে থাকিবলৈ আশীৰ্বাদ দিছিল আৰু ঠুৰিৰ বিদ্যাম আৰু নাচবোৰো আছিল স্বতঃস্ফূৰ্ত। তাৰ পৰিৱৰ্তে আঁজিক ঠুৰি দলে ধনী মানুহৰ ঘৰতেই ঠুৰি গায়, শকত ধনৰ টোপোলাৰ আশাত। যন্ত্ৰিক সভ্যতাই গছ তলৰ বিধক, গৃহস্থৰ চোতালৰ বিধক মঞ্জলৈ স্থানান্তৰিত কৰিলে। জাতীয় মৰ্যাদা আৰু সন্মান যোগে অক্ষুণ্ণ থাকে তাৰ বাবে বিধ সমীচনসমূহ সচেতন হোৱাৰ প্ৰয়োজন। বৰ্তমান সংস্কৃতিৰ ক্ষেত্ৰত দেখা দিয়া এই সমস্যাবোৰে সংস্কৃতিৰ ভেটি ধৰকবক কৰি তুলিছে। নিজৰ জাতি, ভাষা, সাহিত্য, উৎসৱ-অনুষ্ঠান, বীতি-নীতি আদিৰ প্ৰতি কোনো ধৰণৰ শ্ৰদ্ধা নথকাই কেবল ভোগবাদী মানসিকতাৰে সংস্কৃতি বন্ধাত আত্মনিয়োগ কৰা মানুহৰ সংখ্যা বৃদ্ধি পাব লাগিছে। যিটোৰে আমাৰ সংস্কৃতিৰ ক্ষেত্ৰত গভীৰ সংকট সৃষ্টি কৰিছে।

বি.স্ক. - ৰহমতুলি ২০১২, শিৱসাগৰ সন্মিলিত ৰঙালী বিধ সন্মিলন আৰু ইটাৰনেটৰ সহায় লোৱা হৈছে।

লেখকৰ ঠিকনা : কাৰাবনী গাঁও, ঢুকুৰাখনা ব্ৰাহ্মণাৰ - ৯১০৭১৪০৫৫

বঙালী বিহু : কিছু প্রাসঙ্গিক চিন্তা-দুশ্চিন্তা

বালু সন্দিকৈ

প্রকৃতিৰ পৰিবৰ্তিত সময়বোৰ সীমাবদ্ধ ছটা ভাগত। এই ছটা ভাগেই হ'ল ঋতু। গ্ৰীষ্ম, বৰ্ষা, শৰৎ, হেমন্ত, শীত, বসন্ত। এই ঋতুসমূহে প্রকৃতিৰ কঢ়িয়াই আনে নৱ-নতুন আনন্দ-উৎসৰে নৱ আলোড়ন। আৰু তাৰেই এটা ভাগ হ'ল বসন্ত। এই বসন্তৰ পৰ্বাৰেই প্রকৃতিও হৈ পৰে গাভৰু বা বৌকো। প্রকৃতিৰ চিনসেউজীয়া ৰূপ আৰু চেনেহা-চেনেহীৰেৰে দেখি আহুগোপনকৰী কুলি চৰাইজনীয়ে গছৰ ডালৰ ন-ইক ওলাব পাৰে ওৰেৰে টানি কুঁ-উ-উ বাবে বিননি জুৰে। গতিকে কুলি-কেতেকীৰ মিঠা মাচৰ সুবৰে বসন্ত আগমনৰ জ্ঞাননী দিয়ে। আৰু আমৰ মাজতো এক নৱ আলোড়নৰ সৃষ্টি হয় বঙালী বিহু। ৮ত আৰু ব'হাগৰ পোমাই দিনটোতেই ব'হাগ বিহু বা বঙালী বিহুৰ আৰম্ভণি। এই বিহু কুৰি উৎসৱ, কাল কুৰি লগত জড়িত এই উৎসৱক আকৌ প্রকৃতিৰ উৎসৱ বুলিও ক'ব পাৰি। অসম এখন কুৰি প্ৰধান ৰাজ্য আৰু সৰহ সংখ্যক লোকেই কুৰক। অন্যহাতেদি এই বঙালী বিহুৰ প্ৰথম দিনটো আৰম্ভ হয় ৮ত সংজ্ঞাৰ দিন। মাহ-হালধীৰে গৰু গা ধুৱাই গৰু নামত। গৰুৰেই অসমীয়া কুৰক সমাজৰ মূলধন। গৰু বিহুদিন গৰু ন পথাৰে বাহিৰ বিহুৰ পিঠাও প্ৰথম গৰুৰে খোৱায়। এনে কৰিলে গৰু গাইৰ বিহুনি আঁতৰি খেতি-বাতিৰ শস্য বৃদ্ধি হয় বুলি কুৰিজীৱি অসমীয়া সকলে বিশ্বাস কৰে।

গৰু বিহু পিছৰ দিনা বছৰৰ বিহুক পথাৰৰ গছতলৰ

পৰা আলিৰ আনি গুহুৰ চোতালত দল বান্ধি ঠুৰি তৰে। ঠুৰিৰ শেষত বিহু নাচ বিহু নাম সামৰি সকলোৱে গুহুৰ বসন্ত। গোহালিত গৰু, ড'ৰালত ধান নদন-নদন হ'বলৈ আশীৰ্বাদ দিয়ে। গতিকে সেই ফালৰ পৰা চাবলৈ হ'লে বিহু যে কুৰিৰ লগত সৰ্ব্বমুঠ এটি কুৰি উৎসৱ দি সহজেই অনুমেয়। কুৰিজীৱী মানুহৰ শ্ৰাংক্ৰান্ত সংস্কৃতি ইয়াৰ সৈতে নিবিড়ভাৱে জড়িত। বিহু মূলতঃ বৌদ্ধৰ উৎসৱ। প্রকৃতি আৰু মানৱ সমাজ উভয়ৰে বাবে। এই বিহুৰ আৰম্ভণিতে প্রকৃতিয়ে ফলে-ফুলে কুৰিপাত্তে নতুন ৰূপ লয়। সেইসৰে ডেকা-গাভৰুৰ মনও প্ৰেম-প্ৰীতিয়ে কুৰিপাত্তে মেলে। আৰু বিহুগীতবোৰত এই ভাববোৰ প্ৰকাশ পায়।

'তোমাৰ গাল দুখনি পাভ মাহৰ নিচিনা
খোঁৰা ফলৰ নিচিনা চুলি,
লমে লমে বুলি এদিনো নল'লা
তোমাৰ কৰঙনত চুলি।'

অন্যহাতেদি এনেবোৰ গীতৰ মাজতেই আকৌ যদি আমি কিছুমান শব্দৰ ফালে লক্ষ্য কৰো, যেনে- মইজান, দেহোজন, চেনাই, ভনীটি, সৰুফুল, লাহৰী, মোৰকল, ফুল মইনা, মইনাজান, বেঁচালোণ, চেনাইজন, বহুই, বৌকোপে, বহু। এই সকলোবোৰ গীত আৰু শব্দৰ অৰ্থই বিহু যে আমৰ চৰা অনুমেয়। কুৰিজীৱি গছ-সৰল মানুহৰ প্রকৃতিৰ উৎসৱ তাকেই প্ৰমাণ কৰে। বৰ্তমানৰ আধুনিক যুগৰ বিহুৰ ৰূপৰ বিস্তৰ

পৰ্য্যক দেখা তেনেই স্বাভাৱিক। তাহানিৰ বসন্ত, ৰাজলি, কিস্ত কিছুমান অগ্ৰয়োজনীয় কলেবৰৰ ফলত প্রকৃততে বিহু

সংস্কৃতিটো দুৰ্ভাগ্যবশতঃ পৰিষ্কাৰিত হৈছে। সুবোধ সন্ধানী লোক অথবা কৰ্ম-সংস্কৃতিবিহীন, এচাম যুৰু-যুৰুতীৰ

প্ৰভাচনাত সমগ্ৰ বিহু সংস্কৃতিটোৱেই এক প্ৰকাৰৰ

বাদসায়ীকৰণ প্ৰক্ৰিয়ালৈ ৰূপান্তৰিত কৰিছে। গাঁওখনৰ চুকে

চুকে, নগৰ-মহানগৰৰ আলিয়ে-গলিয়ে হোবা বিহু উৎসৱ, হৈ হাল্লা, অটুহাসা, উতুৰা নাচ-গান, চালা সংস্কৃতি ইত্যাদি

বোৰৰ প্ৰভাৱত বিহুৰ ব'লৈ বা বিহুলৈ পৰিৱৰ্তন হ'ব

পাৰে তাৰ ওপৰত গুৰুত্ব দিয়াটো অতিক্ৰম প্ৰয়োজন।

তাবোপৰি এই মঞ্চ বিহুৰ লগত কাঠফুলৰ দৰে বাঢ়ি অহা

ক্ষতিকাৰক মানসিকতা বিহু হ'ল নাইট ফাংশন। ই মূলতঃ

ভোগবন্দী পুঞ্জিবাদী নিয়ন্ত্ৰণহীনতেই আমাৰ সমাজত এনে

মানসিকতাৰ জন্ম দিয়ে। আজিকালি ডাঙৰ ডাঙৰ কোম্পানী

আৰু বণিকসকলে মোটা অৰুৰ অৰ্থ খৰচ কৰি পতা বিহুৰ

সোৱাদ আমি যেনেকৈ লও তেনেদৰে তিতাকৰণ অনুভব

নিশ্চয় কৰিবৰ হ'ল। এইখিনিতে এটি প্ৰসঙ্গ আমি পঢ়ুৱৈ

সমাজ বা বিশিষ্ট লোকসকলৰ আলোচনা-সমালোচনাৰ বাবে

আনিব কিতাবিহু। একালৰ চৰা কুৰিজীৱী লোকসকলৰ এই

বিহু উৎসৱটি আজিৰ আধুনিকতাৰে সজাই মজুলে অন্যটো

আৰু কৰিবলৈ হ'লেও, ইয়াক অত্যাধিক ব্যৱহাৰকৰ কৰাটো কিমান

দূৰ সমীচিন হৈছে ইও এক চিন্তাৰ বিষয়।

"আজি শিল্পীয়ে প্ৰথমে সকলো ভয়, দুৰ্বলতা, অস্তিত্ব

সুৰুমাৰ কলাৰ অস্তিত্ব সেই দুৰ্বলতাৰ জন্মত

মাজতেই থিয় হ'বগৈ লাগিব। মোহমুক্ত অৰ্জুনে যেনেকৈ

থিয় হৈছিল সাগ্ৰামৰ কাৰণে। আজি

আমাৰ সাৰথি হৈছে সংস্কৃতি আৰু শব্দ হৈছে দুৰ্ভক্তি। জনতৰ

অস্তিত্ব ভিতৰত শিল্পীটো যে নিশ্চয়কৈ আছে তাৰেই

আমি জনতক জ্ঞান দিব লাগিব।"

—জ্যোতিপ্ৰসাদ আগৰৱালা

লেখকৰ ঠিকনা—

ধলপুৰ, ৰঙতি

ব্ৰাহ্মডাঙা - ৯৮৫৯৩১২২৮১

মংগোলীয় লোকবিশ্বাস আৰু লোকাচাৰ

বৌদ্ধ ধৰ্ম গণ

পৃথিবীৰ মংগোলীয়, আৰ্য বা ককেচীয়, নিগ্রো আদি কেইবাগৰাকৰ মানব জাতি (Human races) আছে। তেওঁলোকৰ প্ৰত্যেকৰে জাতিগত স্বভাৱ-চৰিত্ৰ, ভাষা-ভাষা, ধান-শাৰণা, লোকবিশ্বাস, লোকাচাৰ, খাদ্যাভ্যাস, বাসস্থান, সাজপাৰ, চুলন-যুগ্ম আদি বৈশিষ্ট্যসমূহ ভৌগোলিক পৰিবেশ, সামাজিক পৰিস্থিতি সাপেক্ষে গঢ় লৈ উঠিছে। এইবোৰ কলা-সাহিত্য, সংস্কৃতি-সভ্যতা, প্ৰশাসন-সমাজ ব্যবস্থাত প্ৰতিফলন হৈছে। মানব জাতিকেইটাৰ শাখা-প্ৰশাখাই বৰ্তমান কালত কেইজন মহাংশেৰ দেশ-প্ৰদেশত বিয়পি পৰিছে। এওঁলোকৰ মাজত আদান-প্ৰদান হৈছে। নতুনকৈ জাতি-উপজাতিৰ সৃষ্টি হৈছে। তথাপি প্ৰতিটো জাতিৰ শাখা-প্ৰশাখাৰ মাজত চাৰিত্ৰিক বৈশিষ্ট্য, ভাষা-চিহ্ন, লোকবিশ্বাস, লোকাচাৰ কম-বেছি পৰিমাণে আটুট থকা পৰিলক্ষিত হয়।

মংগোলীয় মানব জাতি-প্ৰজাতি পোনপ্ৰথম মংগোলীয় দেশৰ কেন্দ্ৰ কৰি এয়াৰে মথ্যদেশত বিয়পি পৰে। তেওঁলোকৰ বহুসংখ্যক লোক প্ৰাচীন কালত লোচিন আমেৰিকাৰপৰ্যন্ত বিয়পি পৰেগৈ। আধুনিক কালত কেইজন মহাংশেৰ বিভিন্ন প্ৰান্তত বসবাস কৰি আহেগৈ। আন জাতি-গোষ্ঠীৰ মাজতো চাৰিত্ৰিক বৈশিষ্ট্য, ভাষা-চিহ্ন, লোকবিশ্বাস, লোকাচাৰ পোৰা যায়।

মংগোলীয় জাতি-উপজাতিৰ মাজতো এইটো লোকবিশ্বাস আছে যে তেওঁলোকৰ পৰিয়াল, বংশ, ফৈদৰ কোনো এজন আদি জ্যেষ্ঠ সদস্য, পুৰুষ বা প্ৰভাবশালী নেতানুপতিৰ পৰাই পুৰি-পোষা হৈছে। এই আদি পুৰুষ বা পূৰ্বপুৰুষৰ পৰাই তেওঁলোকে জীৱন লাভ কৰিছে বা তেওঁলোকৰ মাজত মানব জাতিৰ ধাৰাবাহিকতা বন্ধা হৈ আহিছে।

পৃথিবীৰ মানব জাতিকেইটাৰ বিভিন্ন শাখা-প্ৰশাখা, ঠাল-ঠেলুনিৰ মাজত সময়ৰ লগে লগে বিভিন্ন ধৰণৰ ধান-

ধৰণাই গঢ় লৈ উঠিছে। সেইমতে তেওঁলোকৰ জীৱন-ধাৰণ প্ৰণালীয়ো নতুন ৰূপত গঢ় কৰি উঠিছে। জন্ম আৰু মৃত্যু লৈ বিভিন্ন চিন্তা-চৰ্চা, লোকবিশ্বাস, লোকাচাৰৰ সৃষ্টি হৈছে। জন্মৰ পিছত মৃত্যু, মৃত্যুৰ পিছত ক'লৈ যৈ যাব বা কেনে অৱস্থা লাভ কৰিব, সেইবোৰ ভাব-চিন্তা-দৰ্শনৰ স্ৰেণী নাই। মৌখিক আৰু লিখিত ৰূপত সেইবোৰ ভাব-চিন্তাও প্ৰকাশ পাইছে। মানব জাতিকেইটাৰ মাজত এইটো সাধাৰণে বিশ্বাস কৰা হয় যে মৃত্যুৰ পিছত কৰ্ম বা বিচাৰ অনুসৰি স্বৰ্গ, নৰক বা মুক্তিপ্ৰাপ্তি হয়। পুণ্য কৰ্মৰ ফলত অমৰত্বপ্ৰাপ্ত হৈ স্বৰ্গত বাস কৰে। স্বৰ্গত শ্ৰেষ্ঠ বা ঈশ্বৰৰ পদসেৱা কৰে সৌভাগ্য লাভ কৰে। আকৌ শ্ৰেষ্ঠ, ঈশ্বৰ বা পৰম আত্মৰ সৈতে বিলীন হৈ জন্ম-মৃত্যুৰ পৰা মুক্তি লাভ কৰে। ইয়াতে জীয়াই থকাই হয়গৈ। পাপীসকল নৰকলৈ পতিত হৈ চিকণ শাস্তি ভুগি থাকিবলগীয়া হয়। ইয়াৰ ভাবৰ্থ হ'ল মৃত্যুৰ পিছতো মৃত্যু নাই। পাকে-প্ৰকাৰেস্তে জীয়াই থাকে।

মানব জাতিকেইটাৰ ভিতৰত এইটো দেখা যায় যে মংগোলীয় মানব জাতিৰ ভাষা-আদৰ্শ ব্যতিক্ৰম। মংগোলীয় জাতি-গোষ্ঠীৰ লোকে বিশ্বাস কৰে যে তেওঁলোকৰ পূৰ্বপুৰুষ বা মৃতক জাতিসকল জীৱিত পো-নাতি হৈ জীয়াই থাকে। তেওঁলোকৰ মন আৰু তেজ-মস্তহ উদ্ভৱ পুৰুষে লাভ কৰে। এনে এটা ভাব-দৰ্শনতে মংগোলীয় জাতি-গোষ্ঠীৰ লোকে আৰাধ্য ফ্ৰা-ভগৱান বুদ্ধলৈ পূজা-সেৱা জনাই পূৰ্বপুৰুষলৈ কৃতজ্ঞতা প্ৰকাশ কৰে। তেওঁলোকৰ পুণ্যাৰ্থে মংগোলীয় মানব জাতিৰ লোকে ধাৰণা কৰে যে যেতিয়ালৈকে জীৱিত পো-নাতি, বংশধৰসকলে পূৰ্বপুৰুষ বা মৃতক জাতিসকলৰ পুণ্যাৰ্থে স্মৃতি-শ্ৰদ্ধা-তৰ্পণ আগবঢ়াই আহিছে। মংগোলীয় জাতি-গোষ্ঠীৰ লোকে ধাৰণা কৰে যে যেতিয়ালৈকে জীৱিত পো-নাতি, বংশধৰসকলে পূৰ্বপুৰুষ বা মৃতক জাতিসকলৰ পুণ্যাৰ্থে স্মৃতি-শ্ৰদ্ধা-তৰ্পণ মংগোল কামনা কৰি থাকিব, তেতিয়ালৈকে

তেওঁলোকে জীয়াই থাকিব পাৰে আৰু তেতিয়ালৈকে তেওঁলোকেও জীৱিত পো-নাতিৰ মংগোল আশীৰ্বাদ কৰি থাকে। স্মৃতি-শ্ৰদ্ধা-তৰ্পণৰ বাবে মৃত শৰীৰৰ ওপৰত স্ক্ৰুপ-স্ক্ৰুপ নিৰ্মাণ কৰা হয়। মৈদামত তেওঁলোক জীৱাশ্ম (Fossil) হৈ থাকে। তাকে আহোমৰ মতে মৰিও দেৱতা হৈ থাকে বুলি কোৱা হয়। পূৰ্বপুৰুষৰ মৃত শৰীৰ অণুচি কৰি জ্বলাই দিয়া আহোম মৃতকজনৰ বাবে 'মে-ডাম-মে-ফী' অনুষ্ঠান নিৰ্বৰ্ণক। মংগোলীয় ভাষা-চিহ্ন-আদৰ্শৰ পৰা চাহ হৈ হিন্দু পৰিচিতি লোৱা আহোমসকলে মৃতকৰ কাঠ অনুষ্ঠান কৰে। তেওঁলোকে মৈদাম প্ৰথাৰ অনুগামীসকলৰ নিতিনৈকৈ বাহ্যিক ৰূপত 'মে-ডাম-মে-ফী' অনুষ্ঠান কৰি দেৱালৈও তেওঁলোকে আচৰণ কৰি থকা ধৰ্ম-বিধিমেতে বিহেহ আত্মা লৈ এই ধৰ্মীয় অনুষ্ঠান অৰ্থহীন। তেওঁলোকৰ দেৱতা ধৰ্মত জন্ম আৰু মৃত্যু দুয়োটাৰে অসুচি-অপৰিহৃত বুলি গণ্য কৰা হয়। জাতকৰ অণুচি প্ৰায়চিহ্ন কৰি শুদ্ধি অনুষ্ঠান কৰা হয়। আনহাতে মৃতকজনৰ শৰীৰটোকে অণুচি গণ্য হৈ তেওঁ তাত্ক্ষণিকভাৱে জ্বলাই পেলোৱা হয়।

মংগোলীয় জাতি-গোষ্ঠীৰ সমাজ জীৱনত ব্যক্তি, পৰিয়াল, বংশ, ফৈদৰ ফালৰ পৰা অথবা সমূহীয়ভাৱেও পূৰ্বপুৰুষৰ পুণ্যাৰ্থে ফ্ৰা-ভগৱান বুদ্ধৰ ওচৰত মংগোল কামনা কৰি স্মৃতি-শ্ৰদ্ধা-তৰ্পণ নিৰ্বৰ্ণন কৰা হয়।

মংগোলীয় শাকা জাতিৰ অধিৰাজকুমাৰ সিদ্ধাৰ্থ পৌতম পিছলৈ ৰোহি-জ্ঞান লাভ কৰি ফ্ৰা-ভগৱান বুদ্ধ বুলি জ্ঞাত হয়। তেৱেই মংগোলীয় বংশোদ্ভৱ কাৰণে তেওঁৰ দ্বাৰা প্ৰতিষ্ঠিত বৌদ্ধ ধৰ্মৰ মাংগলিক অনুষ্ঠানত ফ্ৰা-ভগৱান বুদ্ধৰ ওচৰত মংগোল কামনা কৰি মৃতক-জাতিসকলৰ পুণ্যাৰ্থে স্মৃতি-শ্ৰদ্ধা-তৰ্পণ আগবঢ়োৱা বিধি-পৰম্পৰা অতুৰ্ভুক্ত হৈছে। খোৱাৰ বা হীনযান বৌদ্ধপন্থাত বহুজনৰ হিতৰ বাবে বহুজনৰ সুখৰ বাবে সেৱা আগবঢ়াই নিৰ্বাণ বা মুক্তি লাভৰ সংকল্প কৰিব পাৰে। এই নিৰ্বাণ প্ৰাপ্তসকলৰ জন্ম বা মৃত্যু নাই। এই নিৰ্বাণ জন্ম বা মৃত্যুৰ বাহিৰত। গতিকে জন্ম বা মৃত্যুৰ পিছত জীয়াই থকা বা নথকাৰ প্ৰশ্ন নাই।

আনহাতে মহাযান বৌদ্ধ ধৰ্মত বিশ্ব ব্ৰহ্মাণ্ডৰ প্ৰতিটো প্ৰাণীয়ে নিৰ্বাণ লাভ নকৰালৈকে নিজৰ নিৰ্বাণ বা মুক্তিকো পিছুৱাই থৈ আনৰ সেৱাত ব্ৰতী থকাৰ দৃঢ় সংকল্প লোৱা হয়। এনে এটা ভাব-দৰ্শনতে মহাযান বৌদ্ধ ধৰ্মৰ অনুগামীসকলে মৃতকক তাত্ক্ষণিকভাৱে আত্মিক প্ৰথাৰে মৃত শৰীৰ নজ্বলাই মৈদাম দি সংৰক্ষণ কৰে। মৈদাম মশান-

মৰিশালি নহয়। মৈদাম পূৰ্বপুৰুষ শাস্তিত শুই থকা পৰিহৃত হয়।

এইবিধিমেতে উল্লেখ কৰিব পাৰি যে মংগোলীয় জাতি-গোষ্ঠী লোকৰ সমাজ জীৱনত পূৰ্বপুৰুষৰ মৃত্যুৰ কেন্দ্ৰ কৰি আন বিধি-পৰম্পৰাও সৃষ্টি হৈছে। অৱশ্যে সময়ৰ লগে লগে সেইবিলাকৰ প্ৰায়খিনি উঠি গৈছে বা পৰিৱৰ্তিত ৰূপত চলি আছে। আগৰ কালত বুদ্ধ-বিহেহত শ্ৰদ্ধা পুৰুষই তেওঁলোকৰ কোনো সৈনিক বা লোকক হত্যা কৰিলে শত্ৰুপক্ষৰ ওপৰত বিশেষ দণ্ডবিধানো নিৰ্দিষ্ট হৈছিল। বিহেহুকে মংগোলীয় সেনা বা লোকজনক হত্যাৰ্কাৰি ৰাষ্ট্ৰ বা সমাজখনৰ মৰ্যাদা হানি কৰিছে আৰু বিহেহুকে নিহতজনৰ পূৰ্বপুৰুষৰ মৃত্যুৰ বা 'ডাম' (the spirit of the dead ancestor) আঘাত কৰিছে আৰু নিহতজনৰ মৃত্যুৰ লগে লগে পূৰ্বপুৰুষৰ স্মৰণ-শ্ৰদ্ধা-তৰ্পণ বন্ধ হ'লে পূৰ্বপুৰুষ জীয়াই নাথাকিব। গতিকে হত্যাৰ্কাৰী শত্ৰুৰ বিচাৰ দিওঁতে এই দুয়োটা যৌগিক কাৰণে শাস্তি-পণ্ড প্ৰদান কৰা হয়।

মংগোলীয় জাতি-গোষ্ঠীৰ লোকৰ মাজত ফ্ৰা-ভগৱান বুদ্ধলৈ পূজা-সেৱা আগবঢ়াই পূৰ্বপুৰুষ মৃতক-জাতিসকলৰ মংগোলীয় স্মৃতি-শ্ৰদ্ধা-তৰ্পণ জনোৱা প্ৰথাত আধ্যাত্মিক জীৱন, সামাজিক আদৰ্শ প্ৰতিফলিত হয়। আহোম 'মে-ডাম-মে-ফী' তেনে এটা বহুৰ পৰিৱৰ্তনৰ সাক্ষাতি দিবৰ অনুষ্ঠান হ'ল মংগোলীয় জাতি-গোষ্ঠী লোকৰ জীৱন সৰ্শন প্ৰকাশিত হয়। মে-অৰ্পণ, ডাম-মৃত্যু, মে-অৰ্পণ, ফী-সেৱতা ও ভাৱাৰ্থ ফ্ৰা-ভগৱান বুদ্ধলৈ পূজা-সেৱা কৰি মৰি দেৱতা হোৱা মৃত্যুক লৈ পুণ্যাৰ্থে স্মৃতি-শ্ৰদ্ধা তৰ্পণ।

মংগোলীয় জাতি-গোষ্ঠীৰ বিভিন্ন জাতি-উপজাতিৰ মাজত আহোম 'মে-ডাম-মে-ফী'ৰ নিতিনা মৃত্যুকৰ ভিধি অনুষ্ঠানবিলাকে জীৱিত আৰু মৃতক জাতিসকলৰ মাজৰ সূক্ষ্ম ব্যক্তি, পৰিয়াল আৰু ৰাষ্ট্ৰ জীৱন বিশেষে সতেজ আৰু সৰল কৰি আহিছে। মংগোলীয় জাতি-গোষ্ঠীৰ বহু দেশ আৰু লোকে ষ্ট্ৰীমণ বা ইছলাম ধৰ্ম গ্ৰহণ কৰিছে। তেওঁলোকেও মৃতকৰ ৰুৰ বা মৈদামত গৈ মৃতক-জাতিসকলৰ মংগোলীয় সৰ্বশক্তিমান ঈশ্বৰৰ ওচৰত প্ৰাৰ্থনা জনায়। বৌদ্ধ, খ্ৰীষ্টান, মুছলমান সমাজত পূৰ্বপুৰুষ-মৃতক জাতিসকলৰ পুণ্যাৰ্থে আগবঢ়োৱা মংগোল প্ৰাৰ্থনা কোনোৱে কোনোৱে ডবা আৰু কোৱাৰ দৰে পূৰ্বপুৰুষলৈ পূজা (Ancestor worship) নহয়।

লেখকৰ ঠিকনা : গ্ৰাহাম ৰজাৰ, ডিব্ৰুগড়
নূৰভাৰ : ৯৬৭৮৬-২৭১৯২

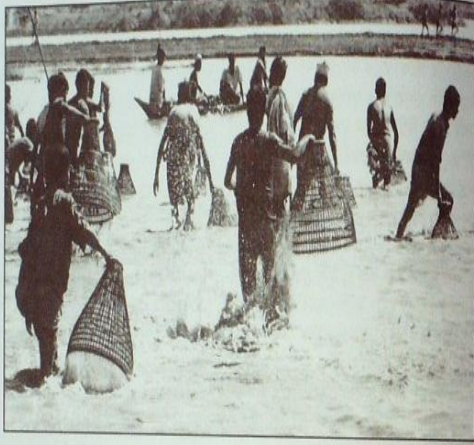

বিহ্বানামত অসমৰ থলুৱা মাছ

থগেন্দ্ৰ চুতীয়া

বংশ বিব অত্যন্ত অগ্ৰহণ চৰা কবিৰ কাপৰপৰা সৃষ্টি হোৱা বিহ্বানামসমূহ। বিহ্বানামসমূহত প্ৰতিফলিত হয় অসমীয়া সমাজৰ এক বাস্তৱ প্ৰতিচ্ছবি। অসমীয়া সমাজ জীৱনৰ লগত সম্পৃক্ত হৈ থকা সকলো দিশেই প্ৰকাশ পায় বিহ্বানামসমূহৰ যোগেদি। চৰাই-চিকিৰি, জাম-জুৰি, নন্দী, মাছ-কাছ, পৰ্বত-পাহাৰ, ডেকা-গাভৰু প্ৰেম-বিবাহ, বুৰঞ্জীমূলক ঘটনা প্ৰবাহ আদি সকলো দিশ সামৰি চৰা কবিসকলে সৃষ্টি কৰি থৈ গ'ল একো-একোটা সুমুখৰ বিহ্বানাম।

প্ৰাকৃতিকভাৱে অসম এখন চহকী ৰাজ্য। অসমৰ

প্ৰাকৃতিক দৃশ্যৰাজিয়ে সকলোৰে মন হৰি দিয়ে। অসমখন বিভিন্ন নৈ-নিজৰা, খাল-বিল আদিৰে পৰিপূৰ্ণ। অতীজতে এই নৈ-নিজৰা, খাল-বিল আদিত প্ৰচুৰ পৰিমাণৰ ধলুৱা মাছ পোৱা গৈছিল। গ্ৰামাঞ্চলৰ লোকসকলে বিভিন্নবধৰ স-সঁজুলিৰ সহায়ত মাছ ধৰি আনিছিল। সম্প্ৰতি নৈ-নিজৰা, খাল-বিল আদি নাইকীয়া হৈ যোৱাৰ ফলত ধলুৱা মাছ খৰটে অসমৰ্থ হৈছে। এতিয়া অন্ধ্ৰপ্ৰদেশৰ মাছেহে অসমীয়া লোকৰ স্মৃতি বহুনি কৰে। অতীজতে অসমীয়া সমাজত সততে উপলব্ধ হোৱা কেতবোৰ ধলুৱা মাছ তলত উল্লেখ কৰা হয়—

অসমীয়া নাম	English Name	Scientific Name
1. ইলিচ	Indian Shad	Hilsa ilisha
2. চিতল	Humped feather back	Notopterus chitala
3. কাছুলি	Feather back	Notopterus notopterus
4. লাওপতি	Indian hatchet fish	Chela laubuca
5. চেলকনা	Chela	Chela atpar

6. বালিচন্দা	Barna baril	Barilius barna
7. উৰিকনা	Flying barb	Esomus danricus
8. মোৰা	Mola/Indian carplet	Amblypharyngodon mola
9. বৰিয়লা	Aspondiparia	Aspidoparia jaya
10. পিটীয়া	Jungha mahscer	Tor progenius
11. পুটী	Swam barb/chola barb	Puntius chola
12. চেনিপুটী	Olive barb	Puntius sarana sarana
13. ভকোৱা	Catla	Catla catla
14. মিৰিকা	Mrigal	Cirrhinus mrigala
15. লাচিম	Reba	Cirrhinus reba
16. ভাঙ্গেন	Bata labeo	Labeo boga
17. মালি	Calbasu	Labeo calbasu
18. কুটি	Kuria labeo	Labeo gonius
19. শিলখৰীয়া	Kalabans	Labeo dero
20. ৰৌ	Rohu	labeo rohita
21. বতীয়া	Loach	Noemacheilus beavani
22. বালিপতীয়া	Stripped loach	Noemacheilus botia
23. শিঙৰা	Day's mystus	Mystus bleekeri
24. গাগল	Manoda cat fish	Mystus menoda
25. জাঁৰি	Giant river cat fish	Aorichthys seenghala
26. পাভ	Pabo cat fish	Ompok pabo
27. বৰালি	Fresh water shark	Wallago attu
28. মাগুৰ	Magur	Clarias batrachus
29. শিঙি	Stinging cat fish	Heteropneustes fossilis
30. কুৰুৰি	Devil fish	Chaca chaca
31. ককিলা	Fresh water gar fish	Xenentodon cancila
32. চেঙেলী	Smooth breasted snake head	Chama orientalis
33. গৰৈ	Green snake head	Channa punctatus
34. শ'ল	Striped snake head	Channa striatus
35. চন্দা	Elongate glassy perchlet	Chanda nama
36. গোলগেদী	Mottled handus	Nandus nandus
37. পাটমুতুৰা	Bar-eyed-goby	Glossogobius gutum
38. কাঁৰৈ	Climbing perch	Anabas testudineus
39. খলিহনা	Banded colisa	Colisa fasciata
40. ভেচেলি	Colisa	Colisa colisa
41. বামী	Spiny eel/Tire-track spiny eel	Mastacembalus armatus aramtus
42. তোৰা	One striped spiny eel	Macrognathus aral
43. গঙ্গাটোপ	Ocellated puffer fish	Tetradon cutcutia

এই ফলস্বৰূপে ধৰিবৰ বাবে গ্ৰামাঞ্চল লোকসকলে
নানা ধৰণৰ মাছ ধৰা সঁজুলি নিৰ্মাণ কৰি লৈছিল। অতীজতে
সততে উপলব্ধ জাতিবৈধ, বেত আদিৰ সহায়ত মাছ ধৰা
সঁজুলি নিৰ্মাণ কৰি লৈছিল। তদুপৰি বিভিন্নধৰণৰ মাছ ধৰা
জালো গ্ৰামাঞ্চলৰ লোকসকলে নিজৰ ধৰণেৰে তৈয়াৰ কৰি
লৈছিল।

বৈষ্ণৱী সঁজুলিসমূহ হ'ল- ডিঙৰ, চেপা, বলপ্প, খেৰল
(ঠুঠী), পাইই, উভতি, অকুলিয়া, জেৰ, জাকৈ, বাল, চালনি,
সৰু চালনি, বৰ চালনি, পল', জুকুৰি, খালো, চেৰহা।

লোহৰ সা-সঁজুলি - হুটা শিকলি পটা, এডলিয়া কুল,
হেলালি পটা, কুটাৰা কুল, বৃষ্টি বৰশী, পোলা বৰশী, উৰি
বৰশী, নাল বৰশী, চিপ বৰশী, ধন বৰশী।

জাল - ঢেঁকী জাল, টাটী জাল, বৰ জাল, বীলা জাল,
আটুৰা জাল, খেৰলি জাল, লাটী জাল, পুটা লাটী, কাইৰে
লাটী, গৰে লাটী, এৰি লাটী, বো কাটা জাল, কৰাল কাটা
জাল, মুৰাৰী জাল, পাহু জাল, জাকৈ জাল।

ব'হাগ মানেই মন উতলা বৰা এক সমাহিত পৰিবেশ।
ব'হাগ সেউজবুলীয়া পৰিবেশ সকলোৰে মনলৈ কঢ়িয়াই
আনে এক মনোজয়ী সৌন্দৰ্যময়ী আৰু। ব'হাগ মানেই চেল-
পেপা শব্দৰ সমাহাৰ। চহা কবিসকলে মাছ অৰু ব'হাগক এক
কৰি গাইছিল—

উজাই আহিল মাছে কি মগৰে
চুটুজাই ওলালে শিধ;
কাছতে ঢোলটি মুগতে পেপটি
পালেহি ব'হাগৰ বিধ।

ব'হাগ মানেই নাচনীৰ গা সাতকন-আঠখন। নাচনীৰ
লয়লাস ভঙ্গীৰে সকলোৰে মন হৰি নিয়ে। সমাজৰপৰা জাকি
মাৰি নাচনীসকল ওলোৱা দেখি ডেকাৰ মুখৰপৰা ওলাই
আছিল বিক্ৰাম—

ডেও দি উজালে সেও উৰিকনা
জাকি মাৰি ওলালে মোৰা;
আমাৰে নাচনী জাকি মাৰি ওলালে
সমাজৰ মাজৰ পৰা।

ডেকা-গাভৰু প্ৰেমত মগ্ৰল। যাওঁতে শোওঁতে কেবল
গাভৰুৰ ছবিখনেই ডেকাৰ চকুৰ সন্মুখত উৰি আহিব ধৰিলে।
শালে চুমুকিয়াব

চেজাই চুমুকিয়ায় খালত;
দেহৰ ভিতৰত তুমি চুমুক মাৰা
সদায় পৰি থাকে মনত।

গাভৰুৰ দশাও একে। চেনাইকৈ বহুদিন দেখা নাপাই
চেনেহীৰ মনটো বিয়াপেৰে ভৰি পৰিছে। ভব যৌকনা চেনেহীৰ

বুখন্দ শেলে বিছাইদি বিছাইছে চেনাইকৈকে নেনেধি। বেজৰ
মনেৰে চেনেহীয়ে বিক্ৰাম গায়—

দীঘলী বজাৰৰ পাভ মাছ আনিলো
পকা নেমু দিয়ে ৰাজে;
যাবৰ সময়ত তোলৈ মনত পৰে
ভাতৰ পাতত বহি কান্দে।

জাকৈ বাই আনিলো বিলৰ পুখিমাছ
বহি দুবাৰ মুখত ৰাজে;
যাবৰ সময়ত তোলৈ মনত পৰে
ভাতৰ পাতত বহি কান্দে।

জীয়াবীসকলে গাঁৱৰ কাষতে থকা বিলখনত মাছ
মাৰি থাকোঁতে চেনেহীক এপাক চোৰাৰ হেঁপাহত
ডেকাই বিলৰ ওচৰ পালেগৈ। ইফালে বিধ দিনা
চেনেহীৰ কোনো খা-খবৰ নোপোৱাত চেনাইকৈ
ওপৰত চেনেহীৰ ভীষণ খঙ-অভিযোগ। চেনাইকৈক
দেখিও কোনো গুৰুত্ব নিদিয়া দেখি আন্ধেপেৰে
চেনাইকৈনে বিছনামাৰে সুধিলে—

জাকৈ বাই বাহ কি মাছ ধৰিছ
খালে ভৰাই ভৰাই ধ'লা;
মনাৰে ভিতৰত কি কথা ৰাখিছ
চকুৰে নোচোৱা হ'লা।

চেনেহীয়ে কোনো গুৰুত্ব দিয়া নেনেধি ডেকাৰ মনত
বিচাৰে টো উঠে। প্ৰেম সাগৰত পৰি কৰবকাই থকা



ডেকাৰ যৌবনবুলীয়া হৃদয়ৰ একোণত দুখৰ বিধৌয়ে
শেলে বিছাইদি বিছাইছে।

দীঘলী বিলতে দি যাওঁ বালি ভেটা
লাগে চেনী-কুটা মাছ;
তোমাক কেনেকৈকে নেপাব লাগিলে
লমে জৰী গছত কাঁচ।

প্ৰেম এক স্বপ্নীয় অনুভূতি। প্ৰেমে নামানে বয়স। প্ৰেমে
নামানে ধনী-সুখীয়াৰ পাৰ্থক্য। প্ৰেমত জাতি-স্কলৰ পাৰ্থক্য
ৰূপ নহয়। প্ৰেমত হাব মানে সকলোৰে। বিছনামত আছে—
নৈৰ কাশে কাশে পল বাইছিলোঁ
চাবত পায় গলোঁ কাছ;
একেজন ঈশ্বৰে সবাকৈ জুইছে
কিনো ভাল-বেয়া বাছ।

বিৰহে প্ৰেমাঙ্গনৰ হৃদয়ত বাকৰুয়ে আঘাত দিয়ে।
প্ৰেমাঙ্গনক দিনক দিনে বীনাই যোৱা দেখি গাভৰু চিন্তিত হৈ
পৰিছে—

বজন্দী শুকালে মাছৰ বেজাৰত
লুইতখন শুকাইছে কিয়;
মই চেনাই বীনাহিহেঁ তোমাৰে বেজাৰত
তুমিনো বীনাহিহেঁ কিয়?

বিক্ৰামত তুন্দাৰ প্ৰভাৱ অনবীৰ্য্য। অতীজতে চহা
কবিসকলে প্ৰকৃতি জগতত সততে উপলব্ধ প্ৰাকৃতিক
সম্পদৰাজিক বিভিন্ন ক্ষেত্ৰত তুন্দনা কৰি বিছনাম গাইছিল।
বিশেষকৈ ভব যৌকনা গাভৰুৰ ৰূপ-লাৱন্যক প্ৰকৃতি জগতৰ
কোনো বস্তুৰ লগত তুন্দনা কৰিছিল।

তোমাৰ গাল দুখনি পাভ মাছৰ নিচিনা
যৌবাফনৰ নিচিনা চুলি;
লম লম বুলি এদিনো নললা
দুখনি হাতেৰে তুলি।
অসমীয়া লোকসাহিত্যৰ উৰাল চহকী কৰিছে
জুনা বা কাহিনী গীতসমূহে। জুনাৰেপৰে অসমীয়া সমাজ
জীৱনৰ এক নিভাঁজ ছবি প্ৰতিফলিত হয়। এইধৰণৰ গীতবোৰ
খেমেলীয়া স্বভাৱৰ। পৰুৱাৰ জুনা, নাঙলৰ জুনা, তাঁতীৰ জুনা,
কপাৰ জুনা আদি বিভিন্নধৰণৰ জুনা আছে। পৰুৱাৰ জুনা
মাছৰ উপস্থিতি মনকৰিবলগীয়া—

কি মাছ মাৰিবৰ শ'ল ঐ লাহৰী
কি মাছ মাৰিবৰ শ'ল;
পৰুৱা শিপিনীৰ টোলোঠা কাটোতে
এমাহেই এফুগ হ'ল।

বদিও মাছৰ ছবিখন বিছনামসমূহত ফুটি উঠে তথাপি
চহা কবিসকলে তাক উপমা হিচাপেহে গ্ৰহণ কৰা দেখিবলৈ
পোৱা যায়। তাৰ অন্তৰালত ডেকা-গাভৰুৰ প্ৰেম-বিৰহ
ছবিখনেহে বেছি গুৰুত্ব পায়। যেনে—

কাৰভোগৰ বালি ভেৰদেৱাৰ বৰালি
কেনেকৈ মিহলি হ'ল;
আমি নেখেৰিয়াল তুমি যোৰহটীয়া
কেনেকৈ চিনাকি হ'ল।

এনেদৰে বিছনামসমূহত অসমীয়া ধূলুৱা মাছৰ ছবিখন
প্ৰতিফলিত হয়।

স্বায়ত্ব গ্ৰন্থ : অসমীয়া
গাঁও, অমৰেশ্বৰ : বিধ নামৰ বৰপেৰা, দ্বিতীয় খণ্ড,
আঁক-বাক, ২০১২

গাঁও, লীলা : অসমৰ সংস্কৃতি, পঞ্চম সংস্কৰণ, ১৯৯৪
গাঁও, লীলা : অসমীয়া লোক সাহিত্যৰ ৰূপৰেখা, শান্তি
প্ৰকাশ, চতুৰ্থ প্ৰকাশ, ১৯৯২

ৰাজবংশী, পৰমানন্দ (সম্পা.) : অসমীয়া সংস্কৃতিৰ
কমিকা, দ্বিতীয় প্ৰকাশ, ১৯৯৮

নেগণ, মহেশ্বৰ : অসমীয়া সাহিত্যৰ ৰূপৰেখা, নবম
তান্ত্ৰণ, ২০০০

নেগণ, হৰিশ্ৰীমদ, গাঁও, লীলা (সম্পা.) : অসমীয়া
সংস্কৃতি, চতুৰ্থ প্ৰকাশ, ২০০৩

ইবাজী গ্ৰন্থ :

* Chakravarty, Pranjal & Sharma, Subrata
: Different Types of Fishing Gears used by the
Fishermen in Nalbari District of Assam,
International Journal of Social Science &
Interdisciplinary Research, ISSN-22773630

* Dutta, Narendra Nath, Borah, Sabita &
Baruah, Debojit : Traditional gears used for
capturing and preservation of fish by Mishing
community of northern bank of the Brahmaputra
River, Assam, Science Vision, Research Note,
ISSN-0975-6175

লোকৰ চিন্তা— সহকাৰী অধ্যাপক,
হাৰ্হি মহাবিদ্যালয়, গোবিন্দপুৰ

কবিতা

প্ৰেমৰ কবিতা

নীলিম কুমাৰ

কিতাপখনৰ মাজত মোৰ আঁহাক
জাপি থৈ মই
অপাতীয়াকৈ ওলাই যোৱা
এটা মৃতদেহ

তেওঁক ফুলজাৰৰ বাবে
মোৰ মৃতদেহ
বন্ধত কথা কয়

কোনো কথাতে তেওঁ
ভোল নাযায়
কাৰণ এইজনীয়ে মোৰ সোণৰ মৃতদেহ

মোৰ আঁহৰ প্ৰেমত পৰিছিল
এইজনীয়ে
মোৰ সোণ

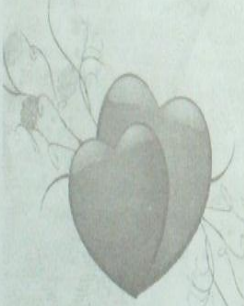

ব'হাগ আহিল ব'হাগ নাহিল

মনোজ অগস্তি

ব'হাগ আহিল

ব'হাগ নাহিল

ক'ত গ'ল মেঘ

বৰষুণ নাই

ধুমুহা-গাজনিৰ ৰাতি

আহে নে নাহে

বৰপৈচলা

চুহু-চামাৰু

পঞ্চাৰত চিৰাল ফাঁট

কুৰি-কোতকীৰ মাত

বিষ বুলি বিনাৰা কাক



বান

লাচিত বৰ্মন

অৱশেষত তেওঁ আহিল
আহিয়ে আকি ল'লে মেঘৰ ফুলনি
আৰু পাহৰি নোযোৱাৰ বৰষুণ দি
ভুলি থাকিল ওৰোতো দিন

তেওঁ আহিল
কহানিও আঁতৰি নোযোৱাৰ গধূলি হৈ
তেওঁ অহাৰ বাতৰি পাই
আঁহাৰ শব্দবোৰ পানীৰ মাজেৰে গুচি গ'ল
পিছফালৰ সেউজীয়া জাৰণিখনলৈ

একোৱে লগত অনা নাই তেওঁ
ইমানদিনে কঢ়িয়াই ফুৰা পলাশজোপাও
সেইবাৰেই তেওঁ কাপোৰ সলাব পাৰিছিল বাৰাগাত
গুই থকা বতাহলৈ লাজ কিহৰ

অৱশেষত তেওঁ আহিল
তেওঁ অহাৰ বাতৰি পাই
লাজতে মুৰকচ গ'ল পাহাৰৰ সাধু কোবা ছাগলীজনী
কিয়ানো,
এই বাৰিষাতে তাই গাভিনী হোৱাৰ কথা

মানুহ কেতিয়া

অৰুণ মহন্ত

এই নৈ
এই বায়ু
এই মাটি
এই ৰ'দ
এই গছ
এই অৰণ্য
এই আকাশ
এই সাগৰ
এই চৰাই-চিকিট
তৰা পাহাৰ পৰ্বত মেঘ তৰু-তৃণ কাৰ বাবে
আমি মানুহবোৰ আহিছো গৈছে কাৰ বাবে
নৈ যদি মানুহৰ বাবে
বায়ু যদি জীৱনৰ বাবে
মাটিয়ে যদি ঘৰ
ৰ'দে যদি দেহৰ প্ৰাণ
গছ যদি মানুহৰ ঈশ্বৰ
আকাশ যদি মানুহৰ কল্পনা
সাগৰ যদি মানুহৰ লক্ষ্য
মানুহ মানুহৰ বাবে হ'ব কেতিয়া
কল্পনাৰে নৈ বায়ু মাটি ৰ'দ গছ সাগৰ...
চৰাই-চিকিট কদাপি নচলে

এতিয়া এই মুকুত বেলি থাকিলেও
অহৰহ খেলি থাকে ঘন এন্ধাৰে
আজিও ভালপোৱা পৰ্বতৰ কাছৰ কণী

মানুহ মানুহৰ বাবে হ'ব যেতিয়া
সুখৰ নাও চলিব তেতিয়া
তুমি আৰু মই সময়ৰ কোবাল সোঁতত



বঙা বং

প্ৰাঞ্জল প্ৰতীম বড়া

বং কিছুমান বাক কিয় বঙা হয়

বঙৰ বং বঙা হ'লে
মোৰ খেলিমেলি লাগে

সুখ দুখ আনন্দ বিবাদ
একেলগে থুপ খাই কৰকবাবলৈ ধৰে
মন গহনত মোৰ পিতৃপিতাবলৈ লয়
সুখৰ অসুখে

বং কিছুমান বাক বঙা হয়

প্ৰেমৰ প্ৰতীক গোলাপৰ বং কিয় বাক বঙা হয়
বহাগৰ নাচনীজনীৰ বুকুৰ চোলাটোৰ বং কিয় বঙা হয়
যুগ্ম জীৱনৰ পবিত্ৰতাৰ কিয় সাক্ষী হয় বং বঙা
উশাহে লেকাম টানে মানে
শিৰা-উপশিৰাই অহা-যোবা কৰা তেজৰ বৰণ কিয় বঙা
হয়

ট্ৰাফিক পইন্টত বঙাই চকু টিপিয়ালে
কিয় স্তম্ভ হয় যাত্ৰীৰ যাত্ৰা
দুৰ্ঘটনাত চিটিকি পৰিলে তেজৰ বঙা
কিয় অৱচেতন হয় শৰীৰ

বং কিছুমান বাক কিয় বঙা হয়
জীৱনক নীতিৰে বান্ধিবলৈ নে গতি দিবলৈ
জীৱনক পবিত্ৰ কৰিবলৈ নে বিশাদ সিঁচিবলৈ
সুখ দিবলৈ নে দুখত কাভৰ কৰিবলৈ
মনহে যে আশা কৰে
ইজনে সিজনক কুশল শুভেচ্ছা দিয়ে
জীৱন বটীয়া হওক বুলি
সেই বাবেই কিজানি
বং কিছুমান বঙা বঙৰ হয়
আক সুখ-দুখৰ বং সিঁচি
জীৱনক বগুচুৱা কৰে।

পুতলাৰ সাধু

ডাঃ সৌৰভ কুমাৰ ভূঞা

এটা পুতলাই কয়— বেয়া নাচাবা
নাচালেহেতো নোহোৱা নহয় বেয়া দৃশ্যৰ মিছিল
সেখিও চকু মুদি আঁতৰিতো যাব নোৱাৰি
নাচাই কিছুমান দৃশ্য
সকলোৱেই 'মই' হ'লে কোনে চাব সেই দৃশ্য
কোনেও নাচালে কেনেকৈ বুজিবা
কোনোৰ দৃশ্যৰ মৃত্যু হোৱা উচিত

এটা পুতলাই কয়— বেয়া নুওনিবা
কাণ বন্ধ কৰি ৰাখিলেহেতো নোহোৱা নহয়
অশ্ৰৱ শব্দৰ আৰ্দ্ৰনাদ
শুনিও নুওনাৰ ভাও ধৰি আঁতৰিতো যাব নোৱাৰি
কাণত আহি পৰা অগ্ৰহণযোগ্য শব্দ শুনি
সকলোৱেই আঁতৰি গ'লে কোনে শুনিব সেইবোৰ শব্দ
কোনেও নুওনিলে কিসে বুজিবা
কোনোৰ শব্দৰ মৃত্যু হোৱা উচিত

এটা পুতলাই কয়— অন্ততঃ বেয়া নক'বা
'মই' 'মই' কৈ সেখিও নেদেখিলে শুনিও নুওনিলে
উদ্‌গীৰ্ণিত হ'ব খোজা শব্দক নিজ হাতে হত্যা কৰিলে
প্ৰতিবাদৰ ভাৱৰ সৃষ্টি হ'ব কৰ কষ্টত!

সময় নাই সময় নাই
আজলিৰ পানীৰ দৰে হেৰাই গৈ আছে সময়
কোনোবাইতো দেখিব লাগিব কোনেবাইতো শুনিব লাগিব
কোনোবাইতো উচ্চাৰিব লাগিব
প্ৰতিবাদৰ কঠোৰ শব্দ.....



চাৰিকড়িয়াৰ চকুলো

সৰ্বেশ্বৰ সূত বৰুৱা



চাৰিকড়িয়াৰ পাৰে পাৰে
বৰ্ণিল জাতি-জনজাতি
দুয়োপাৰে কৃষিকৃষি
মহামিলনৰ গতি

প্ৰকৃতিৰ বিমল সৃষ্টি
জনবান্ধি ফটিব
আজি দুগৰ্হৰ কন্ঠা

ৰূপালী বালিচৰ
বিদেশী মলমে ভৰা
নিকা কৰে
অস্তিত্ব বহাগে

ঘাটে ঘাটে কলুৰিত
গড়াই গড়াই পৰুৰিত
কতনো সহিব বাক থোমাৰ বুকুৰে

উজনি নামনি অমি
নৈসৰ্গিক বিপৰ্যয় দেখি
বুৰ মাৰে বেলিচিয়ে
গভীৰ মোহনা ডুবিত।

উৎসৱ, জীৱন, মানুহ আৰু পৃথিৱী

সাগোন কুমাৰ দত্ত

তেলৰ চাপৰটোৰে গোটেই পৃথিৱীৰ মানুহক নিব পৰা হ'লে
তেল আৰু চুলীয়াৰ একাঘৰতাৰ সেই আত্মিক উজ্জ্বল জগোৱা
চাৰিকড়িয়াৰ তীব্ৰত জীৱনৰ গতিময় উৎসৱৰ আনন্দৰ কথা
মি আনন্দই মতলীয়া কৰা মানুহৰ মানৱিক উজ্জ্বল এটোতে
গঢ় লৈ উঠিব পাৰে মানুহৰ একাঘৰতাৰ গোলকীয় গাঁও এখন।

ৰঁকালটো দুপাক ঘূৰায়েই গোটেই পৃথিৱীৰ মানুহক বুজাই দিব পৰা হ'লে
চুলীয়াৰ তেলৰ ছেও আৰু নাচনীৰ নৃত্যৰ লহৰৰ একাঘৰতাৰে প্ৰাণময়
প্ৰাচীন নদীখনৰ তীব্ৰৰ মাটিৰ মানুহৰ সেই উৎসৱময় চেতনাৰ কথা
মি চেতনাই জীৱনৰ মহত্ব আৰু সৌন্দৰ্যৰ মহত্বতম সৰগীয়া প্ৰেমৰ প্ৰণৱতাৰে
মনুহক লৈ মানুহৰ হৃদয়ে হৃদয়ে জগাব পাৰে জীৱনৰ মহাজাগতিক উদ্দীপনা।

আৰু চাৰিকড়িয়াৰ তীব্ৰৰ সেই মুকলি মাটিৰ সেউজীয়াখিনিতে হিয়া উৰুৱীয়াই
মনুহ মতলীয়া হোৱা এই উৎসৱতে পৃথিৱীক দেখুৱাই দিব পৰা হ'লে
সৰগীয়া প্ৰেৰণাৰে জীৱন জগোৱাৰ প্ৰত্যয় জমোৱা মানুহৰ এই উৎসৱৰে
উৎকৰ্ষিত মনত চিবসুন্দৰৰ ধাপনা পাত্তি মানুহ একাঘৰ হোৱা হৃদয়েৰে প্ৰতীক
ই যে হ'ব পাৰে হৃদয়ৰ পৰা হৃদয়লৈ নদীৰ দৰে মানুহৰো মহাজীৱনৰে গতি।

আহা আমি সকলো অব্যৰ্থ এজ্জৰ ফালি চাৰিকড়িয়াৰ তীব্ৰলৈ যাওঁ
এই উৎসৱময় গতিতে কিজানিবা মানুহক মানৱীয়কৰণৰ উজ্জ্বল এটি পাৰ্ৱ।।

ব'হাগ

চৈয়দ ছাদুলা

ন-সাজে সজ্জি-কটি
তুমি আকৌ আহিলা
তুমি প্ৰাণ প্ৰাচুৰ্যময়ী
তুমি আহিলেই
বোম্বাৰ্জিত হৈ উঠে মন
প্ৰাণ হয় উতলা
ধৌন্ধি-বাহৌ হিলা।
তোমাৰ কথা কৈ ভাল লাগে
কোনোকে থাকিলে ওৰকে নপাৰে
তোমাৰ কথা
অসমীয়া জীয়াৰী-বোৰাৰীয়েও
তোমালৈ হেঁপাহেৰে
বাট চাই থাকে
তাঁতশালে তাঁতশালে
মাকৈৰ বিটুবিটুনি
সপোন বটীশ কৰনাৰে
এশ ডেৰশ তিনিশ কাঠিৰে
চাৰৰ মেখেলা গামোচাত ফুল বাঢ়ে।
তোমাৰ কথা কৈ ভাল লাগে
কোনোকে থাকিলে
ওৰকে নপাৰে তোমাৰ কথা,
কিহে তোমাৰ মহিমা
তুমি আপোনতকৈও আপোন
তুমি সমাজৰ লাপোণ
তুমি অসমীয়াৰ জীৱন জ্যোতি
তুমিয়েই কপৌফুল পাহী
তাৰেই বুকুত লুকাই থাকে
গাভৰুৰ সপোন নানা বটী।
তুমি নতুনৰ অক্ৰমণ
তুমি মিঠা প্ৰতীক্ষা
তুমি প্ৰেৰণা
তুমি অন্না
কুলিৰ মাতত তুমি

বিবিপাৰ গানত তুমি
তুমি শিপিনীৰ গুণগুণনি
তুমি জেতুকৰ বোল
গাভৰুৰ গুঠৰ বৰমথুৰী।
তুমি সময়েৰ ধৰজা
তুমি অসমীয়াৰ আয়ুস বেথা
তুমি প্ৰেৰণাৰ চল
আশা-ভৰবাৰ ধল
তুমি প্ৰাপ্তি
তুমি সিদ্ধি
তুমি উৎস
তুমি শ্ৰেষ্ঠ
তোমাৰ কথা কৈ ভাল লাগে
কোনোকে থাকিলে
ওৰকে নপাৰে তোমাৰ কথা
তুমি স্বত্বৰ বাণী
তুমি আহিলেই দূৰ হয়
যত মানে গ্লানি
তুমি আহিলেই
নৰ উছাহে জাগে
অসমীয়া জাতি।
তুমি এক প্ৰত্যয়
তোমাৰ কথা কৈ ভাল লাগে
কোনোকে থাকিলে
ওৰকে নপাৰে তোমাৰ কথা।
তুমি আহিলা তুমি যাবাণৈ
গৈ আকৌ আহিবা
তুমি যে অসমীয়াৰ উশাহত
তুমিয়ে অসমীয়াৰ ধমনীত
তুমিয়ে অসমীয়াৰ ভকতি
তুমিয়ে অসমীয়াৰ শকতি
জাতিটোক চেনেহৰ জেলেৰে
বাঞ্ছি বখা এনাজৰী তুমি
যুগে যুগে তুমি আহিবা।
তোমাৰ কথা কৈ ভাল লাগে
কোনোকে থাকিলে
ওৰকে নপাৰে তোমাৰ কথা।

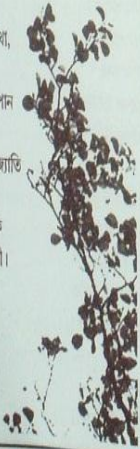

ব'হাগ আহিলেই

ভূষণজ্যোতি সন্দিকৈ

ব'হাগ আহিলেই
আমি সম্প্ৰীতিৰ কথা কওঁ
ক্ষণিকতে গঢ়ি তোলো আত্মীয়তা
কলিজাত সাঁচি থৈ ক্ষোভ
প্ৰসবিত কৰি দিওঁ দুহাত
আকাশলৈ.....

ব'হাগ গ'লেই
বুহি পাবে আমাৰ মুখ আৰু মুখা
সুখৰ বসন ফাটি
ওলাই পাবে দুখ
পূজীভূত ক্ষোভাবাৰ বিস্ফোৰিত হৈ
পুণৰ ছলি উঠে
বাকলৰ দৰে।

ফাটবিহুৰ ঠিকনা

দিপুল বৈশ্য

বিহুই জনক তোমাৰ নাম
ফাটবিহুৰ ঠিকনা
ম'হুন্দি চাপৰি- চকুৰাখনা।
বাটচাই তোমালৈ
কান্ধত ঢোল লৈ তুলীয়া ককায়ে,
তাঁতৰ বিটু বিটুনিৰে
শিপিনীয়ে বয় ফুলাম গামোছা
বিহ্বান যাঁচিবলে,
খিলাচকলীয়া খোপাত
লাহৰি গগণা গুঞ্জি
কপালত বান্ধনি বেলি আঁকি
মুখত মিচিকীয়া হাঁহিৰে
চিচু গছৰ তলত ফাটবিহুৰ নাচনী
বোন বসন্তৰ যাদুকৰী বাগিনী।

শোভাযাত্ৰা, ফাটবিহু

বৈদ্য ব্ৰাইট বুঢ়াগোহাঁই

আজি বন-বানী বাদ দি
ননা জাতি-জনজাতি একেলগ হৈছে
বানে গৰকা মানুহবোৰে হাত উজান দিছে
সমবেত বাইজ জয়ধ্বনি দিছে
পুলিচ-প্ৰশাসনে বান-জট ভাঙিছে
ম'হুন্দি চাপৰি উঠলি উঠিছে
চৰিকড়িয়া নদীয়ে খিলখিলাই হাঁহিছে
পাৰৰ কৰ্ছা-বিৰিণা হালিছে-জালিছে
ন-কইনা যেন ঢুকুবাখনা জনীয়ে
লাজতে তলমুৰ কৰিছে
পাটৰ ওৰণি টানি লাজ ঢাকিছে
ফাটবিহুৰ আমন্ত্ৰিত অতিথি আহিছে
সজ্জি-কটি ধুনীয়া হৈ গাভৰুৰে আহিছে
ফুকলীয়া শিশুহঁতে কিৰিলি পৰি নাচিছে
দুপৰৰ গ্ৰন্থৰ বদ মূৰত লৈ
সমূহ বাইজলৈ হিয়া উজাৰি
শুভ কামনা জনাই জনাই
গৈ আছে শোভাযাত্ৰাৰ দল।

আৰু মই সময়ে এখিলা পাতত বহি
নজিৰবিহীনভাৱে গণি আছোঁ
শোভাযাত্ৰাৰ আগৰ উদ্ব অতিবাসন
আৰু শেষৰ হিম-শীতল নিৰ্লিপ্ততা।

ব'হাগৰ আলেখলেখ

নিত্যানন্দ শইকীয়া

পলশ মদৰৰ উখল মাখল ওলগনি
জিনীজনীয়ে বাদু কৰিছে বেলিটোক
শিমলুজোপাই ধুনিছে চাপৰিটো
ফুলবোৰে গুণগুণাইছে হাবিখনত
ন-পানীৰ মদিৰাত মাৰোৰ মতলীয়া
নৈখনে নিচুকাইছে চোমনিখন
মন্দাকিনী কুলিজনীয়ে আতুৰা ভাবিছে
কালিকালগা কেতেকীজনীয়ে কলিজা খেঁতালিছে
গছলতাই অৰুণে তিননী সলাইছে
নৈপানত গুমুমাৰিছে পতিচেলটোৱে
বৌদ তগৰুণাইছে হাড়লী গাঁওখনত
কামুক আবেলিটোৰ অপেক্ষাত অভিসৰী
নিলাজপথৰখন উদবটল হৈ আছে
জীৱনে চাই আছে আলেলখ
ব'হাগৰ.....

ফাটবিহুৰ বতৰা

ইন্দিৰা গগৈ

বতহত উতলা বৌদন
ভোমোৰাই মৌ চুহে
তাইৰ কলডিলীয়া খোপাত
ওঁঠত নিগৰে ব'হাগৰ গান
কনখোৰা কৰীয়া নাম
দলনীত মজা ম'হৰ পিঠিত
ম'হ গোৱালৰ দীঘলীয়া উকি
পিছালী পেঁপাই সুৰবিয়াই
তৰা ভাতে অমনি কৰে
আউল লাগে
সাপোন আঁচুসুতাত
মন ফুলৰ কাষৰিত
কেণা লাগি মাকো সৰি সৰি পৰে
গুণ গুণ ফদৰৰ গান
সেই ঐ পৰলৈ নিদিব কাপ।

১২৬ ■ বিহুৱান' পঞ্চবিংশ সংখ্যা

তুমি দ্রোণও হ'ব নোৱাৰিলা, ভীষ্মও হ'ব নোৱাৰিলা...

সুবৰুজ কুমাৰ ভূঞা

একলব্যৰ দৰে বৃত্তা আঙুলি কাটি
গুরু দক্ষিণা ল'বলৈ
তুমিটো শ্ৰেণ নোহোৱা!
তোমাৰ এনে শিষ্য নাই যি অৰ্জুনৰ দৰে
অস্ত্ৰ চালনা কৰি হ'ব পাৰে সবাসাচী।
তুমিটো ভীষ্মৰ দৰেও হ'ব নোৱাৰিলা.....
আছে জানো তোমাৰ দেৱত নাম সলনি কৰিব পৰা
কোনো ভীষণ প্ৰতিজ্ঞা ? পাবিবানে তুমি দুৰ্বল শত্ৰু
পক্ষৰ হাততো
পৰাজয় মানি ল'ব, কেবল শিখণ্ডীৰ বাবে?
অথবা পাবিবানে মন-গৌৰৱত ওফদি থকা ৰাজপুত্ৰ
সোণৰ ভিঙ্গাৰ শেষ টোপাল পানীও ত্যাগ কৰিব ?
তোমাৰ এনে সাহসো নাই যে তুমি আপোন ইছাৰে
প্ৰাণসম শত্ৰুৰ হাতত বচনা কৰিবা শৰশৰ্যা,
যুজি খাবা এটুপি পানী।
তুমি শ্ৰেণও হ'ব নোৱাৰিলা,
ভীষ্মও হ'ব নোৱাৰিলা।
তুমি— তুমি কৰ্পৰ দৰে হ'ল
দান দিলা জীৱনৰ মহাত্ম, কেবল আনৰ বাবে
আকোৱালি ল'লা বৰ্ণহীন-স্বাধীন এটি পৰিচয়,
বন্দনামৰ এটি প্ৰাচীন পাহাৰ।
নোৱাৰিলা তুমি
নোৱাৰিলা তুমি শ্ৰেণও হ'ব নোৱাৰিলা, ভীষ্মও হ'ব
নোৱাৰিলা।
একলব্য অথবা অৰ্জুনৰ দৰে সবাসাচী মৰমৰ শিষ্যবোৰে
তোমাক ত্যাগ কৰে
যি দৰে তোমাৰ জীৱনৰ একমাত্ৰ সম্পদ বুলি দাবী কৰা
দুখ আৰু অভিমানে অহংকাৰে উপহাস কৰে তোমাক।

ম'হূলি

নবনিতা গগৈ



কাটবিহুৰ ঢোলৰ শব্দত
ঐনিহুৰ সুৰীয়া মাতত
ওই বৌদনমতী হ'লি
চাকিড়িয়াৰ সতে
বৌদনৰ মুকুতা বুটলি
শুকলা বালিত
টো-পাশে চাকি দিলি
শ্ৰেৰ সেউজ আভৰণ।
অৰুণৰ তৰা বহা ওৰোখা পঁজাত
পাৰ কৰিলি তোৰ সোণালী
শৈশৱ
বৈশাখ
বৌদন
ম'হূলি—
ওই পাহৰি পাহৰি জানো
কুৰুৰ গভীৰতালৈ শিপাই থকা
ফলাৰ অমল ছবি।

তোমাৰ মৰমতে

ৰেশৰ শইকীয়া

এতিয়া
বানে খেৰা বিমূৰ্ত পথাৰখনত
ধৌকি-বাথো প্ৰাণময় স্পন্দন
আঁহত পাতৰ অৰিলে কুলি কেতেকীয়ে
ইনাই-কিনাই কিহৰ ৰাগীত।
বতাহৰ বোকোচাত যে আকৌ ফাগুন।

শাওণৰ নদীয়েদি ফাগুনৰ চৈমাৰি
তোমাৰ শ্ৰেণীতে
মেলি দিওঁ পানচৈ উজাই
সৌ নীলা পাহাৰলৈ
য'ত প্ৰেম চিৰজ্ঞ, কুলিৰ কুজন অহৰ্ণিশে
য'ত নাই জ্যোৎস্না-ৰাজ্য হ'তৰ ভাৰ্য্য কঁপনি
য'ত নাই ঢোলৰ মাৰিতো তেজৰ দাগ

বাগিছা চাপৰি, ব'দৈ পোৰা চাপৰি
চেল পেঁপা গগণা আৰু বিষ্ণীতেৰে
থাকি যাওক মুৰবিত হৈ
তোমাৰ মৰমতে.....

বিহুৱান' পঞ্চবিংশ সংখ্যা ■ ১২৭

শিৰীষা

অৰুণ চমুৰা

কেতিয়া কোনে কইছিল গছজোপা
য'ৰ পৰা উৎপত্তি হৈছিল
ইমান আনন্দ ইমান স্কুৰ্ত
গছৰ পৰা ওটি
নে ওটিৰ পৰা গছ

সৰুতে পিতাইহঁতে কৈছিল
দেওলগা ফটি
নে দেওলগা হাট
য'ত আৰম্ভ হৈছিল
সাত-দিন সাত-ৰাতি
ৰং তামাচৰ সস্তাৰ

এতিয়া সন্ধান কৰিছোঁ
মাটিৰ আহে-আহে কোহে-কোহে
সোমাই ধৰা শিপাবোৰ
যি সাৰ-পানীৰে
সেউজীয়া কৰি ৰাখিছে
ঐতিহ্য-পৰম্পৰা-সংস্কৃতি।



১২৮ ■ 'বিহ্বান' পঞ্জবিশেষ সংখ্যা

বৰ্ণময় ব'হাগ

দিগন্ত ডেকা

প্ৰাচুৰ্যৰ বিপুল সস্তাৰ লৈ আহে
বৰ্ণময় ব'হাগ
বৰহুগত জীপাল হৈ উঠে গছ বন
হৃদয়ত ৰাঢ়ে সংকল্পৰ নতুন স্পন্দন,
ব'হাগ আহিলে উজ্জলিত হয় তোমাৰ মুখ
ওঁঠৰ বাংময়তাৰ পৰা
মাথো নকৰিবা বিমুখ।

ফাটবিহুৰ নাচনী

গণেশ চমুৰা

ভোক দেখিলেই উজ্জলি উঠে
মেৰ দুসকল ক'লা জামু
বুকুত মুখ গুজিলেই পাওঁ
ভালাপোৱাৰ তোৰ সূহাগ...
ফাটবিহুৰ বতৰত
নাচনীৰ সাজত আহো বুলিয়েই ওচি আহ
চিহ্ন গছৰ আঁৰে আঁৰে জুৰি থাকো
তোৰ বয়স
খোপাত কাপোফুল গুজি
চূপতি কৰো তোৰ আবেগ
মেঘালী চুলি চুই চাওঁ চেনেহত
নাহ বুলি ডাবিত ডয়
যোৰা নাম নেগাওঁ দেই
তোলৰ তালিত আঙুলি বুলালেই
নাচোনৰ লহৰত মুঠিয়ে মুঠিয়ে নছট্টমাৰি দুখ
কঁকাইটি নবজাবিছোন ম'হৰ শিঙৰ পেঁপাটি
উদ্মনা নাচনীৰ কিয়ে যাদুকৰী মন
আঁতৰিলে ডয় হয় ঠেঁই পতাৰ...

কবিতাৰ স্তবক

ৰমেন দাস

(১)
বুকুৰ সমুদ্ৰত এটা গান
ৰত্নৰ ধুমহাতো থমকি নৰ'ল
ঘাণ্ডৰ উদাস আবেলিবোৰ
হ'ল মাথো বসন্তৰ নতুন প্ৰত্যাশা।

(২)
নৈখনৰ সোঁতহাঁদি বেলিটো
পাৰেই ওচি গ'ল
নৈয়ে বেলিক একো দিব নোৱাৰিলে
মাথো খুপি খুপি সোমাই পৰিল
সৰাপাতৰ আবেষ্টনীত।

(৩)
অজি তুমি এটা গিলাচ তুলি লৈছ
গিলাচটো কাঁচৰ
পৰিলেই হ'ব ভাঙি থান-বান
আভেই যে বিলীন হৈ আছে
বিয়ানৰ চকুলো।

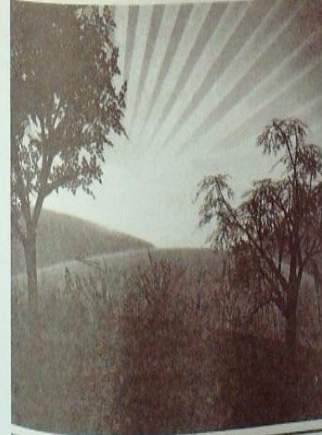

এপলক চাৰিকড়িয়াত

তিলোত্তমা গগৈ

আইয়ে সৰুতে কৈছিল—
উজান উঠিবলৈ দিলেহে
অহা বৰৰ মাছ খাবলৈ পাবি।
মাছে জোকা পাতিলে
প'লাটো ৰাই নিদিবি
কালিকা লগা মাছ দুটি নৰদিবি
অমঙ্গল হ'ব...!

পাৰ-বাগৰি নেমুটেঙালীৰ মাছবোৰ
তিমক গছৰ তলেদি চাৰিকড়িয়াৰ বুকুত ধৰা
দ' ভুকিত পৰিবলৈ পালেহে মাছে বশী পাবি
শ-গছ জোপা কটাৰ পিছত নদীখনে
চাপৰিটো অতিমানত থাইহি পোলালে
চাৰিকড়িয়াৰ আঁচলত ধৰা
নলনীত জানো নল-টেঙা আছে
কুমলীয়া ঠু-টেঙাবোৰ বজাবলৈ কোনে নিদে বাক?
বঙলা চাপৰিৰ বুঢ়া তিমকজোপাত
চৰাইৰ মেলা বহে নে ?
উত্তৰ বিচাৰি ডাৰৰক বুঠিয়ে ক'লে
আমাৰ মিলন কেতিয়া হ'ব... ?
যেতিয়া চাৰিকড়িয়াৰ পাতত বিজুলীৰ লগত
আমাৰ দেখা হ'ব তেতিয়াই
আমাৰ মিলন হ'ব
বৰদৈচিলা মাৰুৰ ঘৰলৈ যাব
প্ৰকৃতিৰ জীয়াবীক বসন্তই বিয়া পাতিব
সেই তেতিয়াই...।

'বিহ্বান' পঞ্জবিশেষ সংখ্যা ■ ১২৯

শিকলি

ইপুল ছুছেইন

বন্দীত্বৰ শিকলি চিঙি ওলাই আহো বাবে বাবে
আকাশ চুব খোজাৰ তাতনাত
কিনকিনীয়া বৰফুণ এজাকৰ গুণগুণনিত
জীৱন বাগিনীৰ প্ৰথম ফল বিচৰাৰ তাগিদাত
বুকুত শিপাবলৈতো কলিজাৰ উৰ্বৰতা কম নাছিল
কেতিয়াও
শীতাত আফিক গতিৰ কুঁচি-মুচি পোহৰ
দূৰত মুক্ত হোৱাৰ কিছু আভাস
পোমোজাত সূৰ্য আৰু দুখ
দুচকুত তেতিয়াও এফাৰ আৰু পোহৰৰ অনিৰ্ণেয় যুঁজ।



সংগী

প্ৰতীম বৰুৱা

বৈ আছিলো নিজানত
ব'ন্দৰ চৰাই হৈ উৰি ফুৰো
তোমাৰ গানবোৰ আছিল
মোৰ সংগী

ব'হাগ

জয়শ্ৰী দাস

হে ব'হাগ
তোমাৰ নামেৰে
সুইতৰ সুয়োপাবে উপচি আছে প্ৰেমৰ পলন
কেবল তোমাক উদ্বাসন কৰিবলৈ।

বাট সলাই নগৰৰ সাজ নিপিছিব
তুমি থলুৱা কৃষ্টিৰ নিতুল গৰিমাৰে
উজলাবা গণজীৱনৰ সাহ।

কথা কেৱা নাছিলো আমি
অঞ্চ সুয়ো সুয়োৰে মনৰ কথাবোৰ
গুনিছিলো আমি
ইজনে-সিজনক নোচোবাক
ইজনে-সিজনক দেখিছিলো আমি
মোৰ ভাল লগা কথাবোৰ
তোমাৰ আছিল
তোমাৰ ভাল লগা কথাবোৰ মোৰ

বৈ আছে নিজানত
দুখৰ চৰাই হৈ উৰি ফুৰা
তোমাৰ কথাবোৰ
মোৰ সংগী

সমলয়

নব কুমাৰ ভৰালী

একটীয়াৰ সূঁচৰ
চাবিকটীয়াত উঠে প্ৰতিধ্বনি
মহতুলিত বাজে বিধি বিধি,

সোহাৰে পেঁপাটি...
উদুলি-মুদুলি ফাটবিধি বাকৰি

জনসাগৰত একতন সুৰ
ওপজা মাটিৰ সুগন্ধি পৰশ।

পথ

দীপামণি শইকীয়া

বহুবোৰ পথৰ মাজত
আন কিছুমান পৃথক পথো থাকে
যি প্ৰতিটো স্বত্বৰ খবৰ বাখে
যাৰ বুকু পকী নহয়
শিল আৰু কয়লাৰে
যি বুকুত সানি বাখে এমুঠি বুলি
ফাগুৰ পছোৱাজাকৰ বাবে

লুহলুঙীয়া হ'ব পাৰে সেই পথ
কিন্তু তাৰ সৈফই সদায় দিগন্ত চূৰে
উচ্চতাই চূৰে পলাশ



বসন্ত বুলিলেই সেই পথবোৰ বচকী হৈ পৰে
ফুলৰ তোৰণ সাজি বৈ থাকে ইহঁত
আগন্তুকৰ বাবে
বন-গোলাপৰ পাপৰি আৰু
পখিলাৰ আলাপৰ গুঞ্জনত
এনে পথৰ কেঁকুৰিবোৰ ছন্দময় হৈ থাকে
বিবু বিবু মলয়াৰ স'তে

আনকি দুখৰ স্বত্বতো এই পথে
এপাহ হিজলফুল বাখে
পথিকৰ বাবে

এনে পথবোৰে গোলাধৰ ব্ৰাহ্মিমা নামানে
বৰঞ্চ

বুকুৰপৰা বুকুজুৰি
এজালৰ সবলবেশা হৈ বৈ থাকে
জীৱনজুৰি মাথো বৈ থাকে...

ফাটবিহুলে আমন্ত্ৰণ

পদ্মেশ্বৰ দাস

হাবুঙৰ ভেটিত মহতুলি
সমস্বৰ মিলনতুমি
নজহা-নপমা সংস্কৃতিৰ পোৱালমণি

তুমি আহিবো সাজি-কাচি
নাচি-বাগি মিলি যাম
দুয়ো সৃষ্টিৰ আশিম বাণীত।



FAAT BIHU: COMMON CULTURAL ENDOWMENT OF A RURAL COMMUNITY

Dr. Akhil Ranjan Dutta

Dhakuakhana, an area often defined as Kalapani of Assam i.e. a remote location difficult to reach and communicate due to negligence on the part of the government for decades together, is famous for two contrast reasons today- flood and Faat Bihu- one is the vulnerability caused by natural calamity and the other is the unique communitarian cultural endowment that inspires the people to renew the communitarian bond and to struggle for life and livelihood against hindrances imposed by the insensitive government to the citizens of this remote zone. Dhakuakhana, although a backward area in the present day map of Assam, has an important position in the literary and cultural map of the state. This is evident from certain administrative, educational and religious institutions in the area. The oldest Jain Mandir in Assam established around three hundred years ago is located in Dhakuakhana. It only suggests that people from far most areas migrated to Dhakuakhana since long back. The police station in Dhakuakhana established in 1857 also suggests that there was resistance against the colonial administration way back in 1857 or before. Even the government M. V.

School established in 1872, probably the second school of its kind in Assam implies the rich educational and literary heritage of this backward area of the present day Assam.

The demographic composition of the region is very rich in diversity. Dhakuakhana, endowed with the river Charikoriya, the important source of the creative writings of Homen Borgohain, one of the stalwarts in the literary map of Assam and also for many others, is blessed by the mighty Brahmaputra. If river means civilization and culture, Dhakuakhana located in the northern bank of Brahmaputra and watered by the river Charikoriya; is definitely a place which can claim to have its own civilization and culture. And, Faat Bihu is a testimony to this claim. Mostly inhabited by Mishings and Ahoms, the place and its adjacent areas has a mixed population both in terms of socio-religious and tribal communities like the Kayasthas, Konches, Chutiyas, Kaibarttas, Suts, Brahmins, Deoris etc. It also has Hindu, Islam, Jain and Shikh followers.

Although primarily agricultural, Dhakuakhana boasts of diverse professional groups. Marwaris- a premier business

community along with people from Shualkochi- the silk city of Assam, migrated to Dhakuakhana and are engaged in silk, Muga and jewelry making business. Although minority in number the Nepalis are the milk suppliers, the Marias are primarily the tailoring community, the Shikhs are engaged as shoppers and tailors and Carpenters are primarily drawn from Kochbihar.

Faat Bihu has been a common cultural endowment of the diverse tribal communities of Dhakuakhana. Celebrated with full festivity, Faat Bihu exhibits the diversity in performing Bihu dances by different communities in accordance with their livelihood patterns and cultural thinking. There is no documented history on how this variant of Bihu evolved and how it has changed over a period of time. However, there are competing narratives on it. One narrative suggests that Ahom rulers while coming for collecting revenues organized this festival bringing all communities together to consolidate their dynasty and maintain peace and harmony. Another narrative suggests that the intensity of the celebration was so high that the earth got cracked apart. Whatever may be its origin, Faat Bihu today is one of the most sought after cultural events in the state. While, Bihu itself has been a celebrated event before the paddy cultivation to mark the fertility of production by the rural communities, it has, however, gradually become an event organized in a professional manner in the urban localities. Bihu continues to be celebrated by the rural people in traditional manners, but due to the overriding influence of the electronic media Bihu festivals have become more of show cases of the celebrities, rather than the masses. It has gradually been commercialized and there are competitions among the organizers to raise funds through all means- both fair and unfair and to initiate costly prizes making Bihu the destination of the trained professionals. Besides, Bihu is now a corporate event. Corporate houses dominate through donations and

advertisements.

However, Faat Bihu continues to be an exception to these developments. It still continues to be a rural event, although organized in the township of Dhakuakhana. The event, which brings together different performing groups and communities along with hundreds and thousands of people to witness, is organized in the bank of Charikoriya and the performance takes place under the shadow of trees. A number of ethnic groups with their traditional attires perform their own Bihus together in nearby locations. It is indeed the exhibition of the diversity of this Bihu. Organized in the first half of the month of May i.e. in the last part of Bohag- the month of celebration of Bihu in its most colourful way, Faat Bihu creates such a pressure that it has the potential to crack apart the earth- the symbolic essence continues to hold ground.

Dhakuakhana certainly can take pride in the event. But, one also witnesses the changes taking place towards organizing this traditional festival. It has now become a costly event, and therefore the organizers have become the key players rather than the communities which take part in it. In other words, it is now an organized event rather than a very spontaneous one. The event has also become a sought after destination for the celebrities which logically undermines its very spirit. However, these changes are bound to be there. Despite these developments it is a sacred responsibility of all of us to keep up the spirit and tradition of the Faat Bihu. Let Faat Bihu be the organic thread to strengthen the communitarian bonds among different communities in this remote location and let it also be the rallying point to fight out the evils imposed by the corporate greed under the patronage of the government.

*The author is an Associate Professor in
Political Science at Gauhati University.
Email: akhilranjanu@gmail.com*



Musings on Rongali Bihu

Prof. Arup K. Das

There is a saying in English that is, 'If winter comes can spring be far behind!'. Although the statement is made in a different context to emerge in a gay day after a spell of severe hardship, the same is applicable to the advent of spring season in every nook and corner of the world with little variations in the calendar year due to latitudinal and longitudinal variations. Chilling cold of the winter months is a difficult period and people remain busy in the field in tending and harvesting their crops. Soil and weather remains dry and the trees wear a barren look. Winter starts receding and young tender leaves of different hues start appearing. Then all of a sudden a gushing wind blowing in west east direction with occasional low to heavy shower start the onset of monsoon season. Orchids, Coral and *Simul* trees beautify the landscape. Singing male birds viz., *Kuli*, and *Keteki* through their melodious love songs try to woo their mates as it their breeding time. This is also the time to express oneness with the nature and more particularly people rejoice through songs and dances welcoming the Spring

season as they sing:

*Dale dale Kopou phool phulile
Aji bihtolil
O' chenai
Tomar mate bolitya korile*

Kopou (Orchids) flowers are in bloom
Oh, dear ! in the dancing ground
Your tilting sounds have
Made me mad.

The origin of *Bihu* as the festival of songs and dances can be traced back to antiquity. Such festive occasions which are reflections of taking pledge on the advent of a most welcoming and enchanting season of the year can be found with people of diverse origin and culture.

The spring season is the time of getting a new lease of life to every living organism of the world as it is time to procreate and perpetuate and it is the rule of nature. Man is also not an exception to this rule and all eligible youths find their life partners through certain ceremonious manner in the process of merry making.

One significant aspect of *Bihu* songs is the

Huchori. When the bihu troupes move house to house, before the start of *Bihu* songs and dances it is preceded by *Huchori* songs- a couplet reciting the glory of Almighty God. It is sung in unison and recited (in chorus-*Uehha chare*) by all the participants and that is how probably the word *Huchori* had its origin. It goes like this:

*Krishnor murore
Bokul phool apahi
Nyor pai mukoli hol hai
Gobindoi Ram
Oh Gobinda (God)
A bud of Bokul flower
Has opened up
With the touch of dew drops*

While it is difficult to trace the origin of *Bihu* songs because of antiquity as similar songs and dance forms are also to be found with other ethnic groups, the *Huchori* might have become part of *Bihu* songs and dances on a much later time. The integration of *Huchori* with *Bihu* songs and dances it had undergone a major change as for the first time house to house *Huchori* started. Thus, the young as well elderly people of the villages formed the *Bihu Huchori* troupes. The *Huchori* thus gave a spiritual touch to the otherwise merry go round folk song and dance form. The family members prostrate themselves in front of the *Huchori* troupe seeking blessings from the visiting troupe.

Cattles and livestock are taken care on the penultimate day of the new year of *Bohag Bihu* as those animals are indispensable for the people in an agrarian society. It is amply manifested in a couplet especially sung while cattles are drives out to the river for ceremonial bath:

*Lau kha bengena kha
Bosore bosore barhi ja
Mare soru bapera soru
Toi hobi bor bor goru
You consume gourd and brinjal
And grow with the passing of every year*

Your earlier breeds are small
And you will surpass them

Enough importance was given in the past in collecting wild pot herbs as those constitute special culinary items in the first week of the New Year. Those provided the all important nutraceuticals especially giving a boost to the general health condition family members.

The first day of New Year is meant for human beings. In the early morning we were forced to consume bitter juice of either *Swerita teeta* or *Kalmegh* in empty stomach else we were not allowed to have break fast. By doing so we got rid of worms in our stomach. A paste of whole black gram is also prepared and put as poultice in our head till the time of bath. It was supposed to have a cooling effect to keep our temper cool for the whole year. In the evening a fire was lit in the cowshed and near the main entrance of the house so that, smoke would chase away the flies and mosquitoes and keep the surrounding free from menace of such pests. Half dried *Bihlongni*, *Agora*, *Birina* and Cane leaves are put in the fire to produce considerable amount of smoke for the said purpose. In the morning hours village boys are engaged in various traditional games and sports which are supposed to fine tune their muscles.

Over the years, *Rongali Bihu* might have lost many of its traditional fervor, but it is still considered the most invigorating festival of the people of Assam or in other words it is the life line of the people. It is time to take stock and pledge for the future. In the changing environment a concerted effort is required to shape the destiny of the people and the society at large. Let the Assamese New Year bring happiness, prosperity and all important feeling of oneness and lots of promises for the future.

Writer's Address : Dept. of Botany
Rajiv Gandhi University, Itanagar-791112
(m) 09436042771



ফাটবিহুৰ ঢুলীয়া

জয়চন্দ্ৰ হাজৰিকা

‘বহেশ্বৰী পেহী, বহেশ্বৰী পেহী আহিছে অ’ দহাইনেট, বহেশ্বৰী পেহী’। ল’ৰা-ছোৱালী এমখা উধাতু বাই চিঞৰি চিঞৰি আমাৰ চোতালত গোট খালেহি। সিহঁতৰ চিঞৰত মই ধতমত বাই বাহিৰ পালেহি। মোক দেখাৰ লগে লগে বাতালে আঙুলিয়াই পুনৰ সিহঁতে একেশ্বৰ ক’লে— ‘সোঁৱা পালেহি, পেহী পালেহিয়েই...’।

অবাক বিস্ময়ত মই পদূলিলে চাই পঢ়িয়ালো। এডাল বাঁহৰ লাখুটিত ভৰ দি দি পেহী আমাৰ পদূলিৰে সোমাই আহিল। মই নিজৰ চকুহালকে বিশ্বাস কৰিব নোৱাৰিলো। এইজনীয়েই নেকি সেইজনী পেহী, যাৰ মুখেৰে দহ বছৰ আগতে কথাৰ আৰ্হি ফুটিছিল, বাস্তৱ এডোৰৰতে পেহীৰ উপস্থিতি গম পাইছিলো পেহীৰ মুখৰ পৰা ওলোৱা বিকামৰ

জাত...। আজি সেইজনী পেহী আহিছে এখন নিৰ্বাক মুখেৰে। লাখুটিসি ওপৰত ভৰ দি দি এইজনী পেহী আজি আহিছে কঠকঠ হেৰুৱাই চকুলোৰে দুগাল তিয়াই। কঠকঠীৰ যাৰ অসুখত পেহীৰ মাত হেৰুওৱা আজি দহ বছৰ হ’ল। এই সময়খিনিত কেনে আমাৰ গাঁওখনত দুপৰীয়াবোৰ বেঙ্গুৱা হৈছিল। পেহী নাহে। মুখৰ পৰা মাত নোলোৱা। মাত নোহোৱা দিন ধৰি পেহী অহা নাই আমাৰ গাঁৱলৈ।

আজি পেহী আহিছে। সকলোৰে মুখে মুখে এক প্ৰশ্নবোধক চি। পেহী কিয় আহছে আমাৰ গাঁৱলৈ? পেহীয়ে কি ক’বলৈ আহিছে ঠাৰে-চিঞাৰে? কি বুজাব যুজিছে পেহীয়ে চকুৰ পানীৰে? তাকো গোট গাঁওখনৰ এইমূৰে থকা আমাৰ ঘৰলৈ বাটকুৰি বাই পেহী আহিছে ক’তো নোৱাৰাকৈ।

বাটে বাটে অনেক মানুহৰ প্ৰশ্নৰ উত্তৰ মাত্ৰ দুগালৰ চকু পানীৰে আৰু আঙুলিৰ ঠাৰে-চিঞাৰে দি দি অৱশেষত আমাৰ পদূলিৰে সোমাই আহিল পেহী।

বাবাদাৰ খটখটিত পেহী বহি পৰিল। মই বাউসী মুঠত ধৰি পেহীক উঠাই আনি বাবাদাৰ চকী এখনত বহুৱাই দিলো। পেহীৰ চকলোৰে তিতা গালখন মচি মই লাহেকৈ মোৰ চকুপানীখিনি আনে নেদেখাকৈ মচি মাত লগালো— পেহী... পেহীয়ে বহুত দেবিলোকে মোৰ বুকুত মুখখন গুজি ৰুদায়ই থাকিল। মই নিচুকালো— ‘পেহী ধৈৰ্য ধৰ... কেকদিবা। তই কন্দা দেখিলে আমাৰো যে দুখ লাগে... পেহী’ পেহী উচুপি উচুপি এটা সময়ত শান্ত হ’ল। আঙুলিৰ চিঞাৰেৰে পানী খুজিলে। মই ভিতৰত থকা শ্ৰীমতীক মাত লগালো— ‘হেৰা, গিলাচ পানী লৈ অহাচেন, পেহীয়ে পানী কিচাৰিছে’।

পানী গিলাচ দি শ্ৰীমতীয়ে সুধিলে— ‘পেহী, অক পানী লাগিব নেকি?’ ‘নাই নেলাগে’। পেহীয়ে হাতৰ ইগুতৰে ক’লে। মই পেহীৰ কাষৰ চকীখনতে বহি পৰিলো। পেহীয়ে মোৰ মূৰত হাত থৈ আকাশৰ ফালে দেখুৱালে— ‘মোক ঈশ্বৰে হাতবাউল দি মাতিছে, মই যাবলৈ ওলালো বোপাই’ মই বৃদ্ধনৰ সুবত ক’লো— ‘নাই পেহী, তোক সোনকালে যাবলৈ নিদিওঁ’। পেহীয়ে কাবোঁ-কোকালিৰ দৰে হাতৰ ঠাৰেৰে ক’লে— ‘নাই বোপাই, মোক মৰিবলৈ দে। মাত নোহোৱাকৈ মই অক জীয়াই থাকিব নোখোজো’।

ইতিমধ্যে আমাৰ চোতালত চুবুৰীৰ জীয়ৰী-বোৱাৰী, ডেকা-বুঢ়াই জুম বাহুলেহি। পেহীৰ গাত এনে কি গুণ আছিল যে পেহী অহা গম পাই সকলো হাজিৰ। মই ভাবি আচৰিত। সকলোৰে মুখে মুখে প্ৰশ্নবোধক চাৰনি। ‘পেহী’ কিয় আহিছে? আজি দহ বছৰ ধৰি এইখন গাঁৱলৈ পেহী অহা নাই। পেহা ঢুকোৱাৰ পাচতে পেহীৰো মুখৰ মাত হৰিল। কোনোমতে একমাত্ৰ পুতেক-বোৱাৰীয়েকৰ আশ্ৰয়তে পেহী জীয়াই আছে। পেহী নহাৰ কাৰণ সকলোৱে বুজি পালে। আজি বাক হঠাতে ইমান দিনৰ মূৰত পেহী কিয় আহিছে? মোৰ ফালে চাই সকলোৰে সুধিছে— ‘ডাঙৰ বোপাই, পেহী বাক কিয় আহিছে, কি হ’ল পেহীৰ? এয়াতো নক কথা নহয়— তুমি কিবা জনানে? মই সকলোৰে মুখৰ পৰা একমুখে ওলোৱা এই ‘কিয়’টোৰ উত্তৰ কিচাৰি পেহীৰ

মুখলৈ চালে। পেহীয়ে মোৰ চকুত থকা অৱাক প্ৰশ্নটোৰ উত্তৰত হাতেৰে ঘি কৰি দেখুৱালে সেয়া যেন এক ফৰ্মবিলাকক ঘোষণা। পেহীয়ে থৰক-বৰকটকৈ থিয় দি দুহাতেৰে সোল এটা বজোৱাৰ দৰে ক’লে— ‘পেহাৰে মোক যোৱা বাঢ়ি সোল বহি বহি নিবলৈ আহিছে, মই সোনকালেই যামগৈ। তহঁতৰ পৰা বিদায় ল’বলৈ আহিছো’—পেহী পুনৰ বহি পৰিল।

পেহাই নিবলৈ অহাৰ ভাগিমাটো দেখুৱাই পেহীয়ে যেন উপস্থিত সকলোকে দহ বছৰ আগৰ ঘটনালৈ মনত পেলাই দিলে।

ব’হাগ বিহুৰ আগে আগে বিহুল কেইদিনমান থকৰ পৰা আমাৰ কাষৰ ছত্ৰ গাঁওখনত সোলৰ গোমগোমনিত বিহুলীয়া ডেকামথাৰ গাবোৰ বাইজাই কৰে। ঢুলীয়া হ’ল ৰামেশ্বৰ পেহা। পেহীৰ গাতো সেইকেইদিন ৰাওঁকয়ে গোসনী লগ্ছে। ৰাতিপুৱাই পেহী আহি আমাৰ গাঁও ওলাবহি। মাজত মাথোঁ এখন পথাৰ। কমাগাঁৱৰ বাঁহনিডৰা সৰকি আমাৰ পথাৰখনৰ পোৱালিমেলো বাটোৰ পেহী আহি গাঁৱৰ ঘৰে ঘৰে বিহুৰ বতৰা দিহবি। ‘অই কেতেকী, গোমচা কাটিলি নে নাই? অই জগত, গাখীৰৰ টেকেলী ভৰাইছনে নাই? অই ধনল, জেতুকা গোটিলি নে নাই?’ সিমানেই নাছিল পেহীৰ ওলগনি। পেহীয়ে জাত জাত বিহুৰ নামেৰে গাঁৱৰ চোতাল দুফাল কৰিছিল :

‘আগলি বাঁহৰে লাহৰি গগনা
বহি তাঁতৰ গাতত বাৰ্ধ,
আহে কি নাহে এ মোৰে দহ চেনাই এ
চিৰি পাতি মগলখন চাওঁ’

পেহীৰ বিহু নামৰ জাতত চ’তৰ দুপৰীয়াই বিহুৰ চল বৈ আহিছিল কাষৰ গাঁওকেইখনলৈ। পেহী আছিল কেৰ্ত অচৰিত। সকলোৰে মুখে মুখে প্ৰশ্নবোধক চাৰনি। ‘পেহী’ কিয় আহিছে? আজি দহ বছৰ ধৰি এইখন গাঁৱলৈ পেহী অহা নাই। পেহা ঢুকোৱাৰ পাচতে পেহীৰো মুখৰ মাত হৰিল। কোনোমতে একমাত্ৰ পুতেক-বোৱাৰীয়েকৰ আশ্ৰয়তে পেহী জীয়াই আছে। পেহী নহাৰ কাৰণ সকলোৱে বুজি পালে। আজি বাক হঠাতে ইমান দিনৰ মূৰত পেহী কিয় আহিছে? মোৰ ফালে চাই সকলোৰে সুধিছে— ‘ডাঙৰ বোপাই, পেহী বাক কিয় আহিছে, কি হ’ল পেহীৰ? এয়াতো নক কথা নহয়— তুমি কিবা জনানে? মই সকলোৰে মুখৰ পৰা একমুখে ওলোৱা এই ‘কিয়’টোৰ উত্তৰ কিচাৰি পেহীৰ



বজাৰ অদিত পাকৈত বামেশ্বৰ পেহালৈ মেয়ে সেয়ে ছেবালী ফাটিল। পেহাই বিয়া কৰালে দুখীয়া ছেবালী বহুধৰণীকহে কৰণ, পেহাৰ ঢোলৰ চাপৰত কঁকাল ডাঙি নাচিব জানিছিল একমাত্ৰ পেহীয়েহে। সেয়া পেহীৰ নিজমুখৰ কথা। ফাটবিধ তলীত বামেশ্বৰ পেহাৰ ঢোলৰ চেও চাবলৈ মানুহে টেলা-হেঁচা লগাইছিল। পেহা নহ'লে কেনে ফাটবিধ তলীত বিধ পাক নুঠিছিল। মনত পৰা দিন ধৰি পেহা আছিল ফাটবিধ শ্ৰেষ্ঠ পেহাৰ লগতে বিধ মৰিবলৈ আহি ঘৰলৈ উভতি নগ'ল। বামেশ্বৰ পেহাবো পেহীলৈ আছিল আকাশৰ সমান মৰম। দুখীয়া ঘৰৰ জীয়াৰী পেহীক আদৰ নিছিল পেহাই। দিন বাগৰিছিল। বছৰ বাগৰিছিল। লাহে লাহে বাৰ্ধক্যজনিত কাৰণত পেহাই ঢোল বাবলৈ এৰিছিল। পেহাৰ মনত মুখ। যিজন পেহা নহ'লে ফাটবিধ নপকিছিল। সেইজন পেহাকে সময়ত মানুহে পাহৰি যাবলৈ উপক্ৰম হৈছিল এদিন পেহীয়ে আহি মোক কৈছিল— 'ডাঙৰ বোপাই, তই বোলে ফাটবিধ কমিটীক মেখন। তই পাহৰিলি হ'বলৈ— পেহাৰে যে আছিল এক নম্বৰ ঢুলীয়া। পেহাৰে ঘৰত মন মাৰি থাকে, কোনেও বোলে পেহাৰৰ নামকে নলয়। তই এইবাৰ কিবা এটা কৰ। কমিটীক কৈ পুৰণি বিধবা-বিধবতীবোৰক ফাটবিধলৈ মাতি মানুহক চিনাকি কৰাই দে। তেতিয়াহে পেহাৰহঁতে শান্তিত মৰিব। তহঁতমুখা অগুণকাৰী নহ'ব ত'। তই বোলে কিবাকিবি লেখও। তই বাক পেহাৰৰ বিষয়ে একো কৰিব নোৱাৰনে? পেহীৰ কথাবোৰ মোক ভাই তুলিছিল। এদিন ফাটবিধ কমিটীত এই কথাটো উলিয়াইছিলো। নন্দ ককাইদেউ, দুৰ্গা ককাইদেউ, বিদ্যা ককাইদেউ, অমিয় ককাইদেউ আৰু জিভেনে ককাইদেৱে ক'লে— বেছ কথা, ফাটবিধ আৱত্ৰপিব বিধবা-বিধবতীসকলক সহৰ্ণনা জনাব লাগে। কথামতে কাম। এদিন কপীয়া বামেশ্বৰ পেহাকো ফাটবিধ তলীত পুৰণি জ্যেষ্ঠ ঢুলীয়াৰ সন্মান যচা হ'ল।

কিছুদিনৰ মূৰত এদিন কৰব পালে পেহা চুকাল। মাত লগাবলৈ গৈ পেহীক লগ ধৰিলো। পেহীয়ে মোক সাৰটি

ধৰি কান্দিলে। ক'লে— পেহা গ'লগৈ। পেহাবে আনন্দত মৰিল। ফাটবিধ তলীত তহঁতি পেহাক যি সন্মান দিলি পেহাই সেইখিনিটোকে বাট চাই আছিল। সেইখিনি পাই পেহাবাই ইমান সুখী হ'ল যে যাবৰ সময়ত তেৰ কথা কৈ কৈয়ে মৰিল। তই এই কাহিনীটো ক'ববাত লিখিবিকৈ। তেৰ ওচৰত মোৰ সেয়া মৰমৰ দাবী।

পেহাৰ মৃত্যুৰ কিছুদিন পিচতে পেহীৰো মুখৰ মাত হৰিল। পেহীয়ে গাঁও-হাট নুফুৰা হ'ল। জীৱনৰ ধামধুমীয়াত আমিও পেহীহঁতৰ কথা পাহৰিয়ে গ'লো। পেহীহঁতে কি কৰিছে কেনেকৈ চলিছে তাৰো একো ভূ নেপাওঁ। কালৰ কি কুটিল গতি।

আজি দহ বছৰ মূৰত পেহী আমাৰ গাঁৱলৈ আহিছে। আমাৰ গাঁৱলৈ মান মোৰ ওচৰলৈ। কি হ'ল, মইনো কি জগৰ লগালো। পেহীৰ অতীতৰ কথাবোৰ ভাবি থাকোতে পেহীৰ হাতৰ জোকাৰণিতহে সখিত ঘূৰাই পালো। পেহীয়ে মোনাৰ পৰা এখিলা কাগজ উলিয়ালে। বাৰান্দাৰ মজিয়াত সেইখন থ'লে। পুনৰ মোনাতে হাত এখন ডবাই উকুৰা কটাৰী এখন উলিয়াই নিজৰ সোঁহাতৰ অনামিকা আঙুলিৰ মূৰত ৰেপ দিলে। ধৰণীকৈ তেজ ওলোৱা আঙুলিটো মোৰ হাতৰ মাজত কলমটোৰ দৰে ধৰি ইংগিতৰে ক'লে— 'লেখ, তেৰ চিয়াহিৰ অভাৱ, পেহাৰৰ কথা— মোৰ তেজৰেই লেখ...।' তেজ ওলোৱা আঙুলিটো কাগজ খিলাৰ ওপৰত থৈ পেহীয়ে ছকছকাই কান্দিবলৈ ধৰিলে।

লেখকৰ ঠিকনা : শাখা প্ৰবন্ধক, অসম গ্ৰামীন বিকাশ বেংক
বৰহাপজান শাখা
আমাভাষ : ৯৬৭৮৮-২৭৫৭৫



মৰমৰ বমেন ভাইটি-দাদাৰ সোঁৱৰণত

'পাৰ হৈ গ'ল ধুমুহা এজাক
ভাঙি থৈ মোৰ পঁজা...'

তুমি গুচি যোৱা কেইবাটাও মাহ পাৰ হৈ গ'ল, পাৰ হ'ল বছৰ। চকুলোৱে আমি পাৰ কৰিছো দিনৰ পিছত দিন। তুমি যোৱাৰ পৰা পৰিয়ালৰ সকলোৱে অস্তবত বাহ ল'লে নামহীন শূন্যতাই। স্তব্ধ কৰিলে আমাক। তোমাৰ আৰু আমাৰ মাজত আছিল ভাল বন্ধুত্ব। কিমান যে মনোৰম আছিল সেই দিনবোৰ। চাকিগৰাকী বাই-ভনীৰ মাজত একমাত্ৰ ল'ৰা তুমি, ইমান মৰম আৰু আদৰত ডাঙৰ-দীঘল হোৱা তোমাক কিয় বাক ভগৱানে অসুস্থ কৰি দিলে কম বয়সতে? মাথোঁ ৪২টা বছৰতে আমাক সকলোকে এৰি গুচি গ'ল। তুমি যোৱাৰ পাছত তোমাৰ শুভাকাঙ্ক্ষী, বন্ধু-বান্ধৱ, আত্মীয়-স্বজনৰ হৃদয়নিয়াহে আমাক বৰ কষ্ট দিয়ে। সুন্দৰ তোমাৰ কাপটোৰ দৰে হৃদয়খনো আছিল সুন্দৰ, বহল। মানুহৰ মাজত থাকি, মানুহক সহায় কৰি তুমি বুৰ ভাল পাইছিল। তুমি য'লৈকে যোৱা তাতে গঢ় লৈ উঠিছিল আত্মীয়তা। কম কথা কোৱা অমায়িক গুণৰ বাবে তোমাক বেয়া পোৱা মানুহ নাই। কিন্তু, সিদিনা সকলোকে কন্দুৱাই তুমি মাথোঁ এখন ফটা হৈ পৰিলা। আমি অনুভৱ কৰিলো মানুহ ফটা হৈ পৰা যত্না। দুৰাবোগ্য বোগৰ লগত অন্তিম সময়লৈকে সহসোৰে যুঁজিলা আৰু চিৰশাশ্বত চৰম সত্য মৃত্যুৰ স'তে পৰাজয় বৰণ কৰিলা। লগে লগে চকুৰাখনাবাসীয়ে হেৰুৱালে এজন সু-সজ্ঞান আৰু গুৱাহাটী পৰিবৰ্ণ বিভাগে হেৰুৱালে এজন সুশ্ৰু, কমনিষ্ঠা সহকাৰী এনফ'ৰ্চমেণ্ট পৰিদৰ্শক। আকুলি কৰায় আমি প্ৰাৰ্থনা কৰিছো তুমি য'তে আছা শান্তিৰে থাকা, সুখেৰে থাকা। জীৱনৰ একা-বোকা বাটৰে আওঁৱাই গৈ শেষ যাত্ৰাত নিশ্চয় তোমাৰ সান্নিধ্য পাম।

তোমাৰ মৰমৰ
বাইদেউ-ভনী

শ্ৰী বাণু বৰুৱা শইকীয়া
শ্ৰী দীপা বৰুৱা শইকীয়া
শ্ৰী পৰিণীতা বৰুৱা ফুকন

তুমি গুচি গ'লে

(দাদাৰ স্মৃতিত)

তুমি গুচি গ'লে
শাৰী শাৰী ডাবোৰ বুকুত বান্ধি
উকি মাৰি গুচি যোৱা বেলখনৰ দৰে
মোৰ বুকুতো বাজে এটা
শৰহীম উকি...

ক্রমশঃ বুকুতে বাঢ়ে
ৰূপ ৰূপ বিবাদৰ মেলা
চকুৰ দুপতাত হৃবিৰ
দৃষ্টোপ নিয়ৰ

নামহীন অনুভব
বিবাদৰ গান এটা হৈ
বাজি ৰয় মোৰ
আশে-পাশে
দিনে-ৰাতিয়ে...



পৰিণীতা বৰুৱা ফুকন
ৰুক্মিণী নগৰ, গুৱাহাটী



■ পিতৃ-মাতৃ, সন্তানৰ সৈতে প্ৰয়াত বমেন বৰুৱা

প্ৰয়াত বমেন বৰুৱাৰ চমু জীৱন-পঞ্জীঃ

পিতৃৰ নাম : শ্ৰীযুত চন্দ্ৰ বৰুৱা
মাতৃৰ নাম : শ্ৰীমতী ফুলেশ্বৰী বৰুৱা
গাঁও : দুৰ্গামগাঁও, ঢকুৱাখলা
জন্ম : ১১ অক্টোবৰ, ১৯৬৯ চন
শিক্ষা : বি. এ. (ৰাজনীতি বিজ্ঞানত মেজৰ)
বিবাহ : ১ মাৰ্চ, ১৯৯৯ চন
পত্নী : শ্ৰীমতী অজন্তা বৰুৱা
সন্তান : শ্ৰীমান সাৰস্বত বৰুৱা
শ্ৰীমতী সূৰ্যজ্যোতি বৰুৱা
বাই-ভনী : শ্ৰীবাণু বৰুৱা শইকীয়া
শ্ৰীদীপা বৰুৱা শইকীয়া
শ্ৰীপৰিণীতা বৰুৱা ফুকন
শ্ৰীপল্লৱিতা বৰুৱা
কৰ্মজীৱন : ১৫ মাৰ্চ, ১৯৯৪ চনত এনফ'ৰ্চমেণ্ট সহকাৰী
ইন্সপেক্টৰ হিচাপে অসম পৰিবহণ বিভাগত
যোগদান।
মৃত্যু : ২২ অক্টোবৰ, ২০১১ চন।

দেউতা আমাৰ পথ প্ৰদৰ্শক আছিল

আমাৰ দেউতা আছিল আমাৰ বন্ধুৰ দৰে। আমাক বহুত মৰম কৰিছিল। আমাৰ পথ প্ৰদৰ্শন
কৰিছিল। দেউতা আৰু আমাৰ মাজত নাই কিম্বা দেউতাৰ স্মৃতি সদায় আমাৰ মনৰ মাজত থাকিব।
দেউতা, আমাক তোমাৰ দৰে হ'বলৈ আশীৰ্বাদ দিয়া।

সাবন্ধত বৰুৱা
সূৰ্যজ্যোতি বৰুৱা

বমেন বৰুৱাৰ জীৱনৰ কেইটিমান বিশেষ মুহূৰ্ত



■ ছাবিক্ৰীয়াৰ সৌন্দৰ্যত
বিতোৰ বমেন বৰুৱা



■ বমেনৰ বাস্তৱ জীৱনৰ এক মুহূৰ্ত



■ সহকৰ্মী বন্ধুৰ সৈতে বমেন বৰুৱা

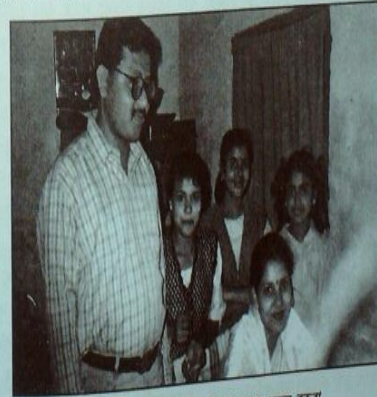

■ পৰিয়ালৰ আত্মীয়-স্বজনৰ সৈতে প্ৰয়াত বমেন বৰুৱা



ফাটবিহু সমিতির সভাপতির একাধাৰ

ঢকুৰাখনা হ'ল বিভিন্ন জাতি-উপজাতি, জনগোষ্ঠীৰ লগতে বিভিন্ন ধৰ্মবিশ্বাসী লোকৰ আবাসস্থলী। ইয়াত বুৰঞ্জীয়ে ঢুকি পোৱাৰ আগৰে পৰাই সকলো জনগোষ্ঠীৰ লোকে ভেদভেদ পাহৰি সন্মিলনলৈকে বসবাস কৰি আহিছে। এই সন্মীতিৰ অন্যতম এক কাৰক হৈছে 'ফাটবিহু'। আৰু এই সাম্প্ৰতিক পৰিবেশ সত্বেও কৰিছে বৰ্তমানৰ মহত্বপূৰ্ণ চ্যাপৰিস্থিত 'ফাটবিহু তলী'য়ে। সকলো জনগোষ্ঠীৰ মহামিলনৰ পূৰ্ণহুলী হৈ পৰিছে ফাটবিহু তলী।

ফাটবিহু ঢকুৰাখনাবাসীৰ হিয়াৰ আমঠু। ফাটবিহুৰ মহীয়ান কৰাৰ উপেক্ষা সাৰোগত কৰি ঢকুৰাখনাবাসীয়ে ১৯৮৫ চনৰ ১৭ মাৰ্চত 'ফাটবিহু স্থায়ী সমিতি' নামেৰে এখন সমিতি গঠন কৰে। উক্ত সমিতিৰ সভাপতিৰ দায়িত্ব দিয়া হয় স্বৰ্গীয় বঞ্জিৰাম মৰাংসেৱক আৰু আমাক সম্পাদকৰ দায়িত্ব দিয়ে। সময়ত স্থায়ী শব্দটো উঠাই দি সমিতিৰ নামকৰণ কৰা হয় 'ফাটবিহু সমিতি'।

মাজতে তিনিটা বছৰ বাদ দি ১৯৮৫ চনৰ পৰা ২০০৬ চনৰ ৪ এপ্ৰিললৈ এটি দীঘলীয়া সময়ৰ বাবে আমাক ফাটবিহু সমিতিৰ সম্পাদকৰ দায়িত্ব দিয়ে। এই সময়ছোৱাত ঢকুৰাখনাবাসীৰ যি অকৃত্ৰিম মৰম আৰু সহযোগিতা লাভ কৰিছিলোতাৰ বাবে সকলোলোকে মোৰ সশ্ৰদ্ধ প্ৰণাম জনাইছো। ঢকুৰাখনাৰ বিসৰল মহান ব্যক্তিয়ে ফাটবিহুৰ মহীয়ান কৰিবলৈ অগ্ৰাণ চেষ্টা কৰিছিল আৰু বৰ্তমান আমাৰ মাজৰ পৰা তিনিদিনৰ বাবে আঁতৰি গৈছে সেইসকলক শ্ৰদ্ধাৰে

সুঁবিধেয়ে আৰু তেখেতসকলৰ বিদেহ আঘাৰ চিনশান্তি কামনা কৰিছো।

২০০৬ চনৰ ৫ এপ্ৰিলৰ ৰাজহুৱা সভাই তিনি বছৰীয়া এটি কাৰ্যকালৰ বাবে ফাটবিহু সমিতিৰ সভাপতিৰ গধুৰ দায়িত্ব আমাক অৰ্পণ কৰে। আমাৰ তিনি বছৰীয়া কাৰ্যকাল শেষ হোৱাত ২০০৯ চনৰ ২২ মাৰ্চত অনুষ্ঠিত হোৱা ৰাজহুৱা সভাই পুনৰ আমাকেই ফাটবিহু সমিতিৰ সভাপতিৰ দায়িত্ব অৰ্পণ কৰে।

উক্ত দ্বিতীয়টো কাৰ্যকাল শেষ হোৱাত ২০১২ চনৰ ২৪ মাৰ্চ তাৰিখৰ ৰাজহুৱা সভাই পুনৰ তৃতীয়টো কাৰ্যকালৰ বাবে আমাকেই সভাপতিৰ দায়িত্ব দিয়ে। ঢকুৰাখনাবাসীয়ে আমাৰ ওপৰত আস্থা ৰাখি আমাৰ পৰা ফাটবিহুৰ উন্নতি আশা কৰিয়েই তৃতীয়টো কাৰ্যকালৰ বাবে সভাপতিৰ দায়িত্ব দিছিল। আমি আন্তৰিকতাৰে আমাৰ দায়িত্ব পালন কৰিবলৈ চেষ্টা কৰিও সফল যে হ'ব পৰা নাই তাক নতশিৰে স্বীকাৰ কৰিছো। আমাৰ সশ্ৰদ্ধ প্ৰণাম আৰু আন্তৰিক কৃতজ্ঞতা সকলোটিয়ে নিবেদন কৰিলো।

আমি গৌৰৱ অনুভৱ কৰো যে ঢকুৰাখনা নগৰৰ সমীপত প্ৰাকৃতিক পৰিবেশেৰে ভৰপূৰ চাবিকটীয়া নদীৰ পাৰত ৩৭ বিঘাৰ এখন বিহুতলী আমি স্থাপন কৰিব পাৰিছো। ইতিমধ্যে বিহুতলীৰ প্ৰবেশপথত সুন্দৰ তেৰণ আৰু বাটচৰা নিৰ্মাণ হৈছে। স্থায়ী মঞ্চ, স্থায়ী ৰজাঘৰ, স্থায়ী কৃষ্টি ভৱন আৰু এটি ধুনীয়া অতিথিশালা নিৰ্মাণ হৈ উঠিছে। কিছু লোকৰ মত

আছিল যে স্থায়ী পকীঘৰে বিহুতলীৰ অনিষ্ট সাধিব। কিন্তু আমি অনুভৱ কৰিছো বিহুতলীৰ বাবে প্ৰয়োজনীয় উক্ত স্থায়ী ঘৰকেইটাই বিহুতলীখনৰ সৌষ্ঠৱতা বৃদ্ধিহে কৰিছে। আমাৰ মত— ভৱিষ্যতে যদি এনে স্থায়ী ঘৰ নিৰ্মাণ কৰিব লগা হয় তেন্তে বিহুতলীখনক অনিষ্ট নকৰাকৈ পৰিকল্পিতভাৱে নিৰ্মাণকাৰ্য কৰিব লাগে।

বিহুতলীখনক আকৰ্ষণৰ ক্ষেত্ৰ হিচাপে গঢ়ি তুলিবলৈ আমি আশ্ৰয় চেষ্টা চলাই আহিছো। বৃক্ষৰোপণৰ জৰিয়তে বিহুতলীখন সেউজীয়া কৰি ৰখাৰ চেষ্টা কৰিছো। কিন্তু এইক্ষেত্ৰত সম্পূৰ্ণ সফল হ'ব পৰা নাই। অনাবৃষ্টিৰ বাবে বৰ্ষ চিহ্ন গছ মৰি গৈছে। ইয়াৰোপৰি কিছু অসামাজিক লোকে গছ ক্ষতিসাধন কৰিছে। বিহুতলীখনক সেউজীয়া কৰি এটি কিন্দীয়া পৰিবেশ সৃষ্টি কৰিবলৈ সমূহ ৰাইজক অনুৰোধ জনাইছো।

বিহুতলীখনৰ পূব আৰু পশ্চিম দিশত ইতিমধ্যে স্থায়ী গাঁও প্ৰতিষ্ঠা হৈছে। উক্ত গাঁওলৈ যাবলৈ নিৰ্দিষ্ট পথ নাই। যাব বাবে গাঁওবাসীয়ে ফাটবিহুতলীৰ মাজেৰেই অহা-যোবা কৰি আছে, বিভিন্ন যান-বাহন চলাচল কৰিছে। ফলত বিহুতলীৰ মাজে মাজে সৰু সৰু পথৰ সৃষ্টি হৈ বিহুতলীখনৰ বিস্তৰ ক্ষতি কৰিছে। আমি গাঁওবাসীক নিজাকৈ পথ নিৰ্মাণ কৰিবলৈ বাৰম্বাৰ অনুৰোধ জনাই আহিছো। আজিও আমি তেখেতসকলৰ নিজা পথ নিৰ্মাণ কৰিবৰ বাবে অনুৰোধ জনাইছো।

যোৱা দীৰ্ঘদিনত আমি এটা দিশত এতিয়াও কৃতকাৰ্য হ'ব পৰা নাই। সেইটো হৈছে বিহুতলীৰ কেওলিত স্থায়ী বেৰা নিৰ্মাণ কৰিব নোৱাৰাটো। যদিওবা আমি পূব আৰু পশ্চিম দিশত পকী খুঁটা মাৰিছো কিন্তু এই খুঁটাসমূহে বিহুতলীখনক নিৰাপত্তা দিব পৰা নাই। স্থায়ী বেৰা নিৰ্মাণৰ ক্ষেত্ৰত চৰকাৰী বিভিন্ন বিভাগৰ লগত যোগাযোগ কৰা হৈছে যদিও আমি সফল হ'ব পৰা নাই। আশা কৰা চৰকাৰে এইক্ষেত্ৰত বিশেষ মনোযোগ দিব।

বৰ্তমানলৈকে হোৱা উন্নয়নৰ বাবে বিসৰল ব্যক্তি বা বিভিন্ন অনুষ্ঠানে আমাক আৰ্থিক তথা অন্যান্য দিশত সহায় আগবঢ়াই আহিছে সেইসমূহ ব্যক্তি তথা অনুষ্ঠানলৈ আমাৰ আন্তৰিক কৃতজ্ঞতা জ্ঞাপন কৰিছো।

ফাটবিহুৰ বছৰেকীয়া প্ৰকাশ 'বিহুৱান' প্ৰকাশ কৰিবলৈ এটি শকত দল টোপোলা প্ৰয়োজন হয়। আজি কেইবাবছৰ ধৰি ঢকুৰাখনাৰ বিভিন্নজন ব্যক্তিয়ে বিহুৱান প্ৰকাশৰ গধুৰ দায়িত্ব বহন কৰি আমালৈ সহায়ৰ হাত আগবঢ়াই আহিছে সেইসমূহ ব্যক্তিলৈ আমাৰ হিয়াতলা ধন্যবাদ আৰু আন্তৰিক কৃতজ্ঞতা জ্ঞাপন কৰিছো। এই বছৰ বিহুৱান প্ৰকাশ কৰিবলৈ অগ্ৰাণ আহিছে ফাটবিহুৰ লগত ওতঃপ্ৰোতভাৱে জড়িত তথা এই বছৰ উদ্‌যাপন সমিতিৰ সহকাৰী সম্পাদিকা পল্লৱীতা বৰুৱা। প্ৰয়াতবসনে বৰাৰ ভগ্নী পল্লৱীতা বৰুৱা এনে মহানুভৱতাৰ বাবে তেখেতৰ ওচৰত ঋণী হৈ থোঁ। আমি শ্ৰীমতী বৰুৱাৰ লগতে তেখেতৰ পৰিয়ালকৰ্প সূচ্য, দীৰ্ঘায়ু কামনা কৰি তেখেতসকললৈ আন্তৰিক কৃতজ্ঞতা আৰু ধন্যবাদ জ্ঞাপন কৰিলো।

আমাৰ এই দীৰ্ঘদিনীয়া কাৰ্যকালত ঢকুৰাখনাবাসীৰ যি অকৃত সহায় আৰু সহযোগিতা লাভ কৰিলো তাৰ বাবে সকলোটিয়ে আমাৰ সেৱা আগবঢ়াইছে। ফাটবিহু সমিতি উপদেষ্টাসকলৰ বহুমুখীয়া পৰামৰ্শৰ বাবে তেখেতসকললৈ মোৰ শ্ৰদ্ধা আগবঢ়াইছো। আমাৰ কাৰ্যক্ৰমটো চলাই যোৱাত বিশেষভাৱে সহায় কৰা উপসভায়েৱী শ্ৰীযুতা মঞ্জু গগৈ, সম্পাদক শ্ৰীললিতা কুমাৰ দাস, সহঃ সম্পাদক শ্ৰীন গগৈলৈ মোৰ কৃতজ্ঞতা জ্ঞাপন কৰিলো। ইয়াৰোপৰি যিকোনো পৰিস্থিতিতে সহায় কৰা কাৰ্যনিৰ্বাহক সদস্য শ্ৰীললিতা কুমাৰ দাস, শ্ৰীগোবিন্দ কৰা, শ্ৰীমুগ্ধ গগৈ, শ্ৰীৰঞ্জিত সন্দিকৈ, শ্ৰীদীপক চমুৱা, শ্ৰীপ্ৰদীপ চমুৱা, শ্ৰীভদ্ৰ গগৈৰ নাম নলৈ জুল কৰা হ'ব। এইসকলৰ লগতে কাৰ্যনিৰ্বাহক সমূহ সদস্যসমূহলৈ মোৰ আন্তৰিক কৃতজ্ঞতা আৰু ধন্যবাদ জ্ঞাপন কৰিলো।

আমাৰ এই দীৰ্ঘদিনীয়া কাৰ্যকালত অজ্ঞানিত কৰা ভুল-ভ্ৰমটোৰ বাবে সকলোটিয়ে ওচৰত ক্ষমাভিক্ষা কৰিছো। আহক আমি সকলোটি মিলি ফাটবিহুৰ আৰু অধিক মহীয়ান কৰো।

সেৱাৰে—

কেশৱ গগৈ

সভাপতি, ফাটবিহু সমিতি

ঢকুৰাখনা

ফাটবিহু সমিতিৰ সম্পাদকৰ একাষাৰ

"চাৰিকড়ীয়াৰ পাৰতে বহাগে খেলিছে
যৌৱনৰ পীৰিত্তিৰ খেলা,
ম'হুছিলে আহিবা ফাটবিহুত নাচিবা
পাতিবা সঙ্গীতিৰ মেলা।"

সকলোলৈকে ফাটবিহুৰ ওলগ আৰু সেৱা জনালো,

ফাটবিহু যে ঢকুৰাখনা বাইজৰ হিয়াৰ আমঠু -
বৰ্তমান সময়ত তাত কোনো সন্দেহ নাই। জাতি, ধৰ্ম,
বৰ্ণ, ভাষা নিৰ্বিশেষে সকলো জনগোষ্ঠী একত্ৰিত হৈ
ঢকুৰাখনাবাসী বাইজে বছৰ-বছৰ ধৰি স্বকীয়তা, ঐতিহ্য
আৰু পৰম্পৰাত আঘাত নলগোৱাকৈ ফাটবিহু উন্নয়ন
আৰু উপভোগ কৰি আহিছে।

ফাটবিহু কেৱল মাত্ৰ বিহু নহয়।

ফাটবিহু জাতি জনগোষ্ঠীৰ সমন্বয়ৰ উজ্জীৱিত
প্ৰতীক। ফাটবিহু তলী মহামিলনৰ পুণ্যথলী। অসম তথা
অসমীয়া সংস্কৃতিক ঐতিহ্যমণ্ডিত কৰি জীয়াই ৰাখিবলৈ
ফাটবিহুৱে চলেবা প্ৰচেষ্টাক আজি অসমৰ সুধী সমাজে
আদিব লৈছে। ঢকুৰাখনাৰ ফাটবিহু এতিয়া জাতীয়
সাংস্কৃতিক অনুষ্ঠানলৈ ৰূপান্তৰ ঘটিছে। ঢকুৰাখনাৰ বাইজে
নিজকে উন্নয়ন কৰা ফাটবিহু আজি ৰাষ্ট্ৰৰ বিভিন্ন প্ৰান্তৰ
লক্ষ লক্ষ ব্যক্তি আহি উপভোগ কৰে। বৰ্তমানে বিদেশী
পৰ্যটকো আহি ফাটবিহু সংস্কৃতিক বিশ্ব সমাজলৈ লৈ
যোৱাটো আমাৰ বাবে নিশ্চয় সৌভাগ্যৰ বিষয়।

সচা অৰ্থত ফাটবিহু অনন্য-ফাটবিহু মহান।

"ফাটবিহু সমিতি"— যিয়ে ঢকুৰাখনা বাইজৰ
সহযোগত ফাটবিহুৰ আঁজৰ এই ৰূপ আৰু মৰ্যাদা নিবলৈ
সক্ষম হৈছে।

২০০৬ বৰ্ষৰ ০৫ এপ্ৰিল তাৰিখে এটা অনাকাঙ্ক্ষিত

আৰু অবাঞ্ছিত পৰিস্থিতিত এই অভাজনে ফাটবিহু সমিতিৰ
সম্পাদকৰ গুৰু দায়িত্ব গ্ৰহণ কৰিব লগা হৈছিল। যদিও
ফাটবিহু সমিতিৰ সম্পাদকৰ দায়িত্ব পালনৰ যোগ্যতা
অথবা জ্ঞানৰ অভাৱ তথাপিহে বাইজৰ মৰমৰ আদেশ
অমান্য কৰাৰ পৃষ্ঠতা আমাৰ নাই বাবে সকলোৰে সহযোগত
কাৰ্য-পৰিচালনা কৰা মানসেৰে খোজ আগবঢ়ালো।
ফাটবিহু সমিতিৰ কাৰ্যকাল তিনি বছৰৰ। শ্ৰদ্ধাৰ ঢকুৰাখনা
বাসী বাইজৰ মৰমৰ দাবীক সন্মান জনাই এই অভাজনে
একেবাৰে তিনিবছৰীয়া তিনিটা কাৰ্যকালৰ বাবে ফাটবিহু
সমিতিৰ সম্পাদক দায়িত্বৰ শিৰ পাতি লবলৈ বাধ্য হ'লো।

অহা বৰ্ষৰ মাৰ্চ মাহত সম্পাদক হিচাপে আমাৰ
কাৰ্যকাল অন্ত পৰিব। এয়াই হয়তো "ফাটবিহু সমিতিৰ
সম্পাদকৰ একাষাৰ" আমাৰ বাবে শেষ লেখা হ'ব। সুধীৰ্ণ

আটটা বছৰে ফাটবিহু সমিতিৰ সম্পাদকৰ দায়িত্ব পালন
কৰাত কিমান সফল হ'লো আৰু কিমান বিফল হ'লো সেয়া
জোখাৰ ভাৱ বাইজৰ ওচৰত অৰ্পন কৰিলো। সম্পাদক
হিচাপে বিগত দিনত আমি সম্পাদনা কৰা কৰ্মৰাজিৰ
বৃদ্ধিমান ইতিমধ্যে পূৰ্বৰ বিহুৱানত প্ৰকাশ পাইছে। এতিয়া
পুনৰাবৃত্তি কৰা নিশ্চয়য়োজন।

সুধী সমাজ, আমি ফাটবিহুৰ লৈ গৌৰৱবোধ
কৰো। কাৰণ ফাটবিহু জাত-পাতৰ উদ্ধৃত, ধৰ্মৰ উদ্ধৃত,
ৰাজনীতিৰ উদ্ধৃত, ফাটবিহু এখন সংস্কৃতিৰ বোকতী নদী।
ই জাতি ধৰ্ম, বৰ্ণ, ভাষা, নিৰ্বিশেষে সকলো জাতি-
জনগোষ্ঠীৰ স্বকীয় সংস্কৃতিৰ মেটামো ৰোজা বুকুত লৈ
দনন্ত কাললৈ বৈ থাকিব আৰু আমি এনেদৰেই ফাটবিহুৰ
জীয়াই ৰাখিব লাগিব।

কেতিয়াবা শংকিত হওঁ।

দীৰ্ঘদিনীয়া অভিজ্ঞতাই আমাক ভাবিবলৈ বাধ্য কৰে
যে ফাটবিহুৰ মজিয়াত জাত-পাত, ধৰ্ম, ৰাজনীতি আদি
সোমাই পৰিছে নেকি বাক? যদি নাই সোমোবা তেন্তে আমি
সকলোৱেই আশঙ্কিত। আৰু যদি আমাৰ অজ্ঞাত জেনেবাকৈ
সোমাইছে তেনেহলে তাক আজিয়েই প্ৰতিৰোধ কৰাটো
ঢকুৰাখনাবাসী বাইজৰ পৰম কৰ্তব্য। ফাটবিহুৰ মাথামেৰে
আজি আমাক, ঢকুৰাখনাক দেশে জানিছে-কালিলৈ জগতে
জানিব। ফাটবিহুৰ নিকা আৰু মহীয়ান কবি ৰখাটো
সেইকাৰণেই আমাৰ বাবে পবিত্ৰ কৰ্তব্য আৰু দায়িত্ব।

আমাৰ সম্পাদকৰ কাৰ্যকালত ফাটবিহুলৈ আৰ্থিক,
কাৰিক আৰু মানসিক সেৱা আগবঢ়োৱা সকলোলৈকে
আমাৰ শ্ৰদ্ধা আৰু কৃতজ্ঞতা জ্ঞাপন কৰাৰ বিষয়ে পুনৰবাৰ
পোহৰিলো। ডাবত চৰকাৰৰ জগজাতি পৰিক্ৰমা বিভাগৰ
ৰাজিক মন্ত্ৰী ডঃ ৰাণী নৰহ ডাঙৰীয়াৰদ্বাৰা শেহতীয়াকৈ

তেখেতৰ সমষ্টি উন্নয়ন পঞ্জিৰ ১২ লক্ষ টকা ব্যয়ৰে
ফাটবিহুতলীত এটি অতিথিশালা নিৰ্মাণ কৰি দিয়াৰ বাবে
আমি তেখেতৰ প্ৰতি কৃতজ্ঞতা প্ৰকাশ কৰিছো। ফাটবিহু
সমিতিৰ অন্যতম সদস্য-বাঞ্ছ, এইবছৰৰ উন্নয়ন সমিতিৰ
সভাপতি শ্ৰীচন্দ্ৰ গগৈয়ে ফাটবিহুৰ মূল তেৰণৰ লগত
সংলগ্ন কৰি এখন সোহাৰ স্থায়ী জগনা দি ফাটবিহুতলীক
সুৰক্ষা প্ৰদান কৰাত বিশেষ অৰিহণা যোগোৱাৰ বাবে আমাৰ
ধন্যবাদ আৰু কৃতজ্ঞতা জনাইছো। ২০১৪ বৰ্ষৰ ফাটবিহুৰ
বছৰকীয়া প্ৰকাশ এই বিহুৱান খন প্ৰকাশ কৰাৰ সম্পূৰ্ণ পঢ়িছে
আন্তৰিকতাৰে কাৰু পাতি লোৱাৰ বাবে স্বীয় ভাতৃ ৰমেন
বৰুৱাৰ ভগ্নী, আমাৰ অতি মৰমৰ বেৱাৰী শ্ৰীমতা পদ্মৱতী
বৰুৱা আৰু তেওঁৰ দুয়োটা পৰিয়ালৰ সদস্য সকলোলৈকে
কৃতজ্ঞতা আৰু মৰম যাচিলো।

আমাৰ ৮ বছৰীয়া কাৰ্যকালত ফাটবিহুৰ সমিতিৰ
মাননীয়া সভাপতি দেৱকৈ প্ৰমুখ্য কৰি কাৰ্যনিৰ্বাহকৰ
সদস্য-সন্মত সকলে আগবঢ়োৱা সহযোগিতাৰ কাৰণে
আজীৱন কৃতজ্ঞ হৈ ৰোৱাৰ প্ৰতিশ্ৰুতি প্ৰদান কৰিলো।

ফাটবিহু সমিতিৰ সম্পাদক হিচাপে কাৰ্যপৰিচালনা
কৰাৰ ক্ষেত্ৰত আমাৰ বাথেষ্ট দোষ-ত্রুটি বৈ গৈছে বুলি
আমি আন্তৰিকতাৰে অনুভৱ কৰো। সমষ্টি-ক্ৰটি
বাৰে মাৰ্জনা বিচাৰি সকলোৰে চৰণত সেৱা ধৰিছো।
ফাটবিহু সমিতিৰ সম্পাদকৰ মহান ৰায়িত্ব আপোনাৰ
দাসৰো দাস এই নিৰ্বিন্দক অৰ্পণ কৰাৰ বাবে পুনৰবাৰ
সমূহ ঢকুৰাখনা বাসী বাইজলৈ শ্ৰদ্ধা নিবেদন কৰিলো।

জয়তু ফাটবিহু!

জয়তু ফাটবিহু সমিতি!

জয়তু ঢকুৰাখনাবাসী বাইজ!

বিনীত -

শ্ৰদ্ধাৰে,

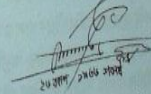

(লালিতা কুমাৰ দাস)

সম্পাদক

ফাটবিহু সমিতি

ফাটবিহু উদ্‌যাপন সমিতিৰ সভাপতিৰ একাষাৰ

অসমীয়া সাংস্কৃতিক বাবেৰেদীয়া কৰাত অসমৰ চুকে-কোণে লুকাই থকা বিভিন্ন জাতি-জনাগোষ্ঠীৰ নিজৰ বৈশিষ্ট্য সঘলিত লোক উৎসৱসমূহে অৰিহণা যোগাই আহিছে। অসমৰ লোক-সাংস্কৃতিক বাবেৰেদীয়া কৰাত অৰিহণা যোগোৱা তেনে এটি লোক উৎসৱ হ'ল ঢকুৱাখনাৰ ফাটবিহু। ঢকুৱাখনা লখিমপুৰ জিলাৰ দক্ষিণ-পূব প্ৰান্তত অৱস্থিত এটুকুৰা অনগ্ৰসৱ ঠাই। এই অঞ্চলৰ বুকুৱেদি বাগৰি গৈছে চামপৰা, কঢ়া, চাৰিকড়ীয়া আৰু দাংৰাকো আদি কৰি কেইবাখনো নদী, সৰু-বৰ অসংখ্য জনা-জুৰি। ঢকুৱাখনাৰ পূব আৰু দক্ষিণ দিশত আছে ব্ৰহ্মপুত্ৰ নদী, পশ্চিমত সোৰণশিৰি নদী, উত্তৰে অৰুণাচলৰ পাদদেশ। এই অঞ্চলত মিচিং, দেউৰী, কছাৰী, কোঁচ, কোঁৱৰ, কলিতা, চুতীয়া, আহোম, নেপালী আদি বিভিন্ন জাতি-জনাগোষ্ঠীৰ লোকে বসবাস কৰি আহিছে। চাৰিকড়ীয়াৰ পাৰৰ ম'হুতুলি চাপৰিত সম্পূৰ্ণ প্ৰাকৃতিক পৰিবেশৰ মাজত অনুষ্ঠিত হৈ অহা ঢকুৱাখনাৰ বাপতি সাহেন ফাটবিহুত এই বিভিন্ন জাতি-জনাগোষ্ঠীৰ লোক সকলে প্ৰাণ ঢালি সহযোগ কৰে। ফাটবিহুৱে সকলো জাতিৰ লোককে একেডাল ভ্ৰাতৃত্বৰ জৰীয়ে বান্ধি ৰাখিছে। ই সমগ্ৰ জাতিৰ সমন্বয়ৰ ছবিখন দাঙি

ধৰে। নিজস্ব বৈশিষ্ট্য সঘলিত এই ফাটবিহুৰ ঐতিহ্য কিতাপ কৰিলে প্ৰথমেই মনত উঠি উঠা ছবিখনেই হ'ল বিভিন্ন জাতি-জনাগোষ্ঠীৰ প্ৰীতি আৰু সমন্বয়ৰ ছবিখন। যিখন ছবি বৰ্তমান অতি প্ৰাসংগিক হৈ পৰিছে।

সাংস্কৃতিক সময়ত ফাটবিহুৱে যথেষ্ট সকল পদক্ষেপ গ্ৰহণ কৰি আহিছে। জাতীয় সাজ-পাৰ পৰিধান কৰা, বিহু মেলামুখী নকৰা, বিহুতলীত মাদকদ্ৰব্য, তামোল, ধপাত, ধূমপান আদি বাৰম্বাৰ দৰে গুৰুত্বপূৰ্ণ পদক্ষেপ সমূহে দৃঢ়তা তথা সূচকৰূপে পালন কৰি আহিছে ঢকুৱাখনীয়াই। এই পদক্ষেপ বৰ্তমানৰ যুৱ উচ্ছ্বলতাক ৰোধ কৰিবলৈয়ো এক সু-প্ৰচেষ্টা বুলি ক'ব পাৰি। আনহাতে ঠুচৰি, জেংবিহু, মিচিং বিহু, দেউৰী বিহু আদি একে সময়তে প্ৰাকৃতিক পৰিবেশত অনুষ্ঠিত কৰি ইয়াৰ স্বকীয়তা ৰক্ষাৰ বাবেও অহৰহ প্ৰচেষ্টা কৰি আহিছে।

ঢকুৱাখনাৰ দৰে পিছপৰা, সৰু ঠাই এখনৰ এনে এটি লোক উৎসৱত গ্ৰহণ কৰা এনে পদক্ষেপ সমূহে অসমীয়াসকলক "অসমীয়া" হিচাপে মৰ্যদা লাভ কৰাত সহায় কৰিব বুলি ভাবিব পাৰি।

ব'হাগ বিহুৰ অংগ হিচাপে অসমীয়া জাতীয় জীৱনত

গভীৰ ৰেখাপাত কৰা ঢকুৱাখনাৰ 'ফাটবিহু' আন আন বছৰৰ দৰে এই বছৰো অতি উলহ-মালাহেৰে উদ্‌যাপন কৰিবলৈ লোৱা হৈছে। এইবেলিৰ উদ্‌যাপন সমিতিৰ সভাপতিৰ গুৰু দায়িত্বভাৰ অৰ্পণ কৰা হৈছে এই অভাজনৰ ওপৰত। এনে এটি পৰিৱ্ৰ উৎসৱৰ দায়িত্ব ভাৰ গ্ৰহণ কৰি নিজকে ধনা মনিছো। এশ এবুৰি সমস্যাৰ মাজতো বুকুৰ কুটুম 'ফাটবিহু' উদ্‌যাপনৰ বাবে বিভিন্ন দিশত কৰণীয় কৰ্তব্য পালন কৰাত হেমাৰি নকৰি অহৰহ প্ৰচেষ্টা অব্যাহত ৰাখিছো।

প্ৰাকৃতিক দুৰ্যোগে যিমান পৰিমাণে জুৰুলা কৰে তে প্ৰশ্ন উৎসাহেৰে ঢকুৱাখনীয়াই উদ্‌যাপন কৰে ফাটবিহু।

ই সমগ্ৰ অসমবাসীৰ বাবেই অতি উৎসাহজনক কথা। বৰ্তমান ই বিহু দৰবাৰলৈ চাপলি মেলিছে। এই থলীত হৈ পৰিছে দেশী-বিদেশী পৰ্যটকৰ বাবে কমণীয় তথা আকৰ্ষণীয় ঠাই।

ফাটবিহুৰ গৰিমা ৰক্ষা কৰিবলৈ আন আন বছৰৰ দৰে এই বছৰো ৰাইজে প্ৰচেষ্টা আগবঢ়াইছে। বিভিন্ন স্থানৰপৰা বিভিন্নজনে ফাটবিহুৰ পুঞ্জিলৈ আৰ্থিক সাহায্য আগবঢ়াইছে বিভিন্ন গাঁৱত দিন-বাতি সমান কৰি ঠুচৰি গাই বিহুৱা-বিহুৱতীসকলে বহু পৰিমাণে পুঞ্জি সংগ্ৰহ কৰিছে। আনহাতে

ফাটবিহুৰ লগত জড়িতসকলে নিঃস্বার্থ শ্ৰম দানেৰে ২০১৪ বৰ্ষৰ ফাটবিহু উদ্‌যাপন কৰিবলৈ অশেষ তাগ স্বীকাৰ কৰিছে।

ফাটবিহুৰ সাংস্কৃতিক পৰম্পৰা ৰক্ষা কৰি ইয়াৰ সৌষ্ঠৱ বৃদ্ধি কৰা বিভিন্ন বিহু দলসমূহৰ কথা উল্লেখ নকৰি নোৱাৰি। উপৰোক্ত সকলোটিয়ে ফাটবিহু উদ্‌যাপন সমিতিৰ সভাপতিৰ তৰফৰপৰা আন্তৰিক কৃতজ্ঞতা জ্ঞাপন কৰিছোঁ।

ফাটবিহুৰ মুখপত্ৰ "বিহুৱান" সম্পাদনা সমিতিৰ সম্পাদক তথা সমূহ সদস্য-সদস্যাককলে অতি আন্তৰিকতাৰে বিহুৱান সম্পাদনা কৰি ৰাইজৰ হাতত তুলি ৰিবলৈ সক্ষম হৈছে। এই ক্ষেত্ৰত আমি কৃতজ্ঞতা জ্ঞাপন কৰিব লাগিব স্বৰ্গীয় ৰমেন বৰুৱাৰ পৰিয়াল বৰ্গলৈ। ঢকুৱাখনাৰ সু-সজ্জন যি নিজস্ব কৰ্ম দক্ষতাৰে সকলো জীৱনৰ বাটত বাট বুলিছিল। কিন্তু নিয়তিৰ কুটিল পৰিহাসত অকালতে মৃত্যুক সাৰটিব

লগীয়া হ'ল ৰমেন বৰুৱাদেৱে। তেওঁৰ পৰিয়ালবৰ্গই এই বছৰৰ বিহুৱান প্ৰকাশকৰ গুৰু দায়িত্ব কাৰ্যপাতি লৈ উদ্‌যাপন সমিতিত যথেষ্ট সহায় প্ৰদান কৰিলে। ফাটবিহুৰ উদ্‌যাপন সমিতিৰ বিভিন্ন উপ সমিতিসমূহৰ সমূহ কৰ্ম-কৰ্তায়ে এই আপাহতে আন্তৰিক কৃতজ্ঞতা জ্ঞাপন কৰিলে। ফাটবিহুত অংশগ্ৰহণ কৰা বিভিন্ন ঠাইৰ গণ্য-মণ্য তথা বিশিষ্ট অতিথিসকল, বিভিন্ন সাংস্কৃতিক অনুষ্ঠানৰ উদ্বোধক, উদ্বোধক, কিতাপক আদিকে ধৰি সকলো অংশগ্ৰহণকাৰী বিহুৱালীয়া বইজলে খাওকত জনালোঁ মেৰ আন্তৰিক অভিনন্দন, কৃতজ্ঞতা তথা শুভাৰ্থী।

শেষত ক'ব খোজো চেনেহৰ এই ফাটবিহুত উদ্‌যাপন সমিতিৰ সভাপতিৰ দায়িত্ব পালন কৰিবলৈ গৈ বিভিন্ন দিশত হঠাতে বহুতা ভুল-ভ্ৰান্তি হৈছে। কৰণ "হতীৰে পিছলে পাৰ, সজ্জনৰো বুৰে নাও"। সেয়েহে অজানিতে হোৱা ভুল-ভ্ৰান্তিৰ বাবে ৰাইজে দায় নধৰি ক্ষমা কৰিব বুলি আশা কৰিলোঁ। গোণামুখৰপৰা ঢকুৱাখনালৈ সবেগী পথহেৰা বৰ্ত্তমানে দ্বি-পথলৈ উন্নীত কৰাত ঢকুৱাখনাৰাসীয়ে স্বস্তিৰ নিশ্বাস পেলাইছে।

সদৌ শেষত সমূহ ৰাইজলৈ ফাটবিহুৰ ওদণ্ড জনালোঁ। নতুন বছৰটোৱে প্ৰতিজন লোকৰ প্ৰাণত সফল কৰক সুখ-শান্তি আৰু সমৃদ্ধি। তাৰে কামনাৰে উদ্‌যাপন সমিতিৰ সভাপতিৰ একাষাৰ সামৰণি মাৰিলোঁ।

সেৱাৰে—

শ্ৰী ভদ্ৰ গগৈ

সভাপতি,

ফাটবিহু উদ্‌যাপন সমিতি

২০১৪ বৰ্ষ, ঢকুৱাখনা

ফাটবিহু উদ্‌যাপন সমিতি, ২০১৪

সম্পাদকৰ একাষাৰ...

সবৌটিয়ে ফাটবিহুৰ ওলগ জনালো।

সমৰণে প্ৰবাহত পৰি ফাটবিহু আকৌ আহিল। ম'হফুলি চাপবিটোৱে আকৌ নতুন ৰূপ পালে। চৰিকড়ীয়া পানী বালি। চৌদিশে ঢোল-পেপা-গগণাৰ মাতে ৰজন-জনাই উঠিল। আমাৰ বিহু বিহু মিলনীয়া। আমাৰ বিহু কোনো ডাঙিৰ নোবোৰে। ম্লান কৰিব নোবোৰে। সম্পাদক হিচাপে দায়িত্ব লৈ ফাটবিহু উদ্‌যাপনৰ হাৰে কামত ধৰিলো। মনটো বৰ বহল। কিন্তু সেইমতে কাম কৰি যোবা বৰ অসুবিধা। তথাপি ইচ্ছা থাকিলে উপায় ওলায় কথাত মই বিশ্বাসী। ফাটবিহু সংস্কৃতিৰ মিলনখলী। এই মিলন কেবল কৃষ্টি-সংস্কৃতিৰে নহয়। বিভিন্ন জনগোষ্ঠীৰো মনৰ মিলন খলী। এই মিলনে সমাজলৈ শুভবাৰ্তা কঢ়িয়াই আনক— সেই আশা ৰাখিছো।

ফাটবিহুৰ মজিয়ালৈ বিসকল এতিয়াও অহা নাই সেইসকলক আদৰণি জনোৱাৰ দায়িত্বও আমাৰে। ঢকুবাখনাৰ বিভিন্ন প্ৰান্তৰে সেই সহোদৰপ্ৰতিমসকলক আমি স্থানস্থান জ্ঞানাইছো। অভিজ্ঞতাই কৈছে— উদ্‌যাপন সমিতিৰ কৰ্মকৰ্তাসকলৰ কাৰ্যকাল কিছু দীঘলীয়া হোৱা বাঞ্ছনীয়। কেবল এমাহ বা দুমাহত সকলো কাম নিয়মিত কৰা অসুবিধা। সংশ্লিষ্টসকলক এই আপাহতে আমি বিনামতাবে সোঁতৰাই দিব যুজিছো।

আমি উপলব্ধি কৰো— ঢকুবাখনাৰ বহুতো সুসুত্ৰন বাজা, দেশ আৰু দেশৰ বাহিৰত আছে, সেই সকলোৰেই ফাটবিহুত নিজৰ মাতৃভূমিলৈ আহি বিহুটি মহীয়ান কৰিলে ভাল হয়। সেইবাবে আমাৰ প্ৰচাৰ আৰু প্ৰসাৰ দুয়োটাৰে বিস্তৃত হোৱা বাঞ্ছনীয়। ফাটবিহুৰ লগত জড়িত সকলোৱে বৰ্তমানতকৈ অধিক একাঙ্কবোধক গুৰুত্ব দিব লাগে।

আমাৰ এই কামৰ সমন্বয়েৰে বিসকল ব্যক্তিয়ে বিভিন্ন ক্ষেত্ৰত সহায় কৰিলে, দিহা-পৰামৰ্শৰে উপকৃত কৰিলে সকলোটিয়ে অশেষ ধন্যবাদ জ্ঞাপন কৰিছো। অজানিত দোষ-ত্রুটি মাৰ্জন কৰে যেন। শেষত ফাটবিহুৰ দীৰ্ঘায়ু কামনাৰে—

শুভদূৰ্ঘায়ী,

মনোজ কুমাৰ গগৈ

সম্পাদক

ফাটবিহু উদ্‌যাপন সমিতি-২০১৪ বৰ্ষ, ঢকুবাখনা

ফাটবিহু ২০১৩ বৰ্ষৰ বিভিন্ন প্ৰতিযোগিতাৰ ফলাফল

টকা বিহু প্ৰতিযোগিতা :

- ১ম - ১নং বাস্তো জিয়াবী টকা বিহু দল।
- ২য় - ১নং হিলেদাবী গাঁৱৰ জিয়াবী টকা বিহু দল।
- ৩য় - মেজাকৰী মিলিজুলি টকা বিহু দল।

চেমীয়া হুঁচৰি প্ৰতিযোগিতা :

- ১ম - শঙ্কৰদেৱ শিশু নিকেতন চেমীয়া দল।
- ২য় - ডেঙ্গ একাডেমী চেমীয়া দল।
- ৩য় - শ্ৰীমন্ত শঙ্কৰদেৱ বিদ্যালয় চেমীয়া দল।

চেমীয়া বিহুবতী :

- ১ম - শ্ৰীমতী সুকন্যা দত্ত, চেম্বেল স্কুল চেমীয়া দল।
- ২য় - শ্ৰীমতী সঙ্গীতা দলে, শ্ৰীমন্ত শঙ্কৰদেৱ বিদ্যালয় চেমীয়া দল।
- ৩য় - শ্ৰীমতী ননীকৃষ্ণ বৰুৱা, ডেঙ্গ একাডেমী চেমীয়া দল।

চেমীয়া বিহুবা :

- ১ম - শ্ৰী লক্ষ্যজ্যোতি বৰুৱা, অংকুৰ প্ৰতীম নাট্য গোষ্ঠী চেমীয়া দল।
- ২য় - শ্ৰী অংকুৰ বৰা, ঢকুবাখনা আদৰ্শ উঃ মাঃ বিদ্যালয় চেমীয়া দল।
- ৩য় - শ্ৰী ধৰ্মজ্যোতি শইকীয়া, চেম্বেল স্কুল, চেমীয়া দল।

চেমীয়া চুলীয়া :

- ১ম - শ্ৰী পূৰ্ণপ্ৰাণ বৰুৱা, ডেঙ্গ একাডেমী চেমীয়া দল।
- ২য় - শ্ৰী বুলবুল গগৈ, বৰপতীয়া চেমীয়া দল।
- ৩য় - শ্ৰী দীপ্তাংগ গগৈ, চেম্বেল স্কুল চেমীয়া দল।

চেমীয়া পেপাবাদক :

- ১ম - শ্ৰী বনিন্দ্ৰ দাস, ঢকুবাখনা আদৰ্শ উঃ মাঃ বিদ্যালয় চেমীয়া দল।
- ২য় - শ্ৰী দিব্যজ্যোতি চুতীয়া, শ্ৰীমন্ত শঙ্কৰদেৱ বিদ্যালয় চেমীয়া দল।
- ৩য় - শ্ৰী ৰাজকাঞ্চন বৰগোহাঁই, শঙ্কৰদেৱ শিশু নিকেতন।

পূৰ্ণবয়স্ক হুঁচৰি প্ৰতিযোগিতা :

- ১ম - কলাকটা বহনা বিহু দল।
- ২য় - ঢকুবাখনা সাংস্কৃতিক কেন্দ্ৰ বিহু দল।
- ৩য় - কাঁচিজোন সাংস্কৃতিক গোষ্ঠী বিহু দল।

বিহুবতী :

- ১ম - শ্ৰীমতী ইলোৰা দত্ত, চঃ সাঃ কেন্দ্ৰ বিহু দল।
- ২য় - শ্ৰীমতী নয়নমণি পেগু, চঃ সাঃ কেন্দ্ৰ বিহু দল।
- ৩য় - শ্ৰীমতী বলিতা হাজৰিকা, কাঁচিজোন সাঃ বিহু দল।
- শ্ৰীমতী বৰষা হাজৰিকা, কাপৌপাহী বিহু দল।

বিহুবা :

- ১ম - শ্ৰী জিতেন দত্ত, কলাকটা বহনা বিহু দল।
- ২য় - শ্ৰী দীপক দাস, চঃ সাঃ কেন্দ্ৰ বিহু দল।
- ৩য় - শ্ৰী ৰাজীৱ বৰুৱা, কাঁচিজোন সাঃ কেন্দ্ৰ বিহু দল।

চুলীয়া :

- ১ম - শ্ৰী পৰেশ দত্ত, কলাকটা বহনা বিহু দল।
২য় - শ্ৰী মনোজ দাস, হেন্ৰিক ইবচেন নাট্য গোষ্ঠী বিহু দল।

পেঁপাবাদক :

- ১ম - শ্ৰী সাত্ৰু দত্ত, কলাকটা বহনা বিহু দল।

মুকলি বিহু প্ৰতিযোগিতা

চেমীয়া :

- ১ম - শঙ্কৰদেব শিশু নিকেতন চেমীয়া বিহু দল, ঢকুবাখনা।
২য় - বৰপতীয়া মন চেঙেলীয়া চেমীয়া বিহু দল।
৩য় - ঢকুবাখনা চেফেল স্কুল চেমীয়া বিহু দল।

পূৰ্ণ বয়স্ক :

- ১ম - ঢকুবাখনা সাংস্কৃতিক কলাকেন্দ্ৰ বিহু দল।
২য় - বহনা বিহু দল, কলাকটা গাঁও, ঢকুবাখনা।

টকা বিহু :

- ১ম - খজুৰা মহিলা টকা বিহু দল।
২য় - চেতিয়া গাঁৱৰ গাভৰু টকা বিহু দল।
৩য় - মিলিজুলি টকা বিহু দল।

মিচিং বিহু :

- ১ম - নাহৰবাৰী কৃষ্টি বিহু দল।
২য় - বতনপুৰ কৃষ্টি দল (মাজুলী)।
৩য় - ২ নং আলিমুৰ দাংধৰা মিচিং কৃষ্টি দল,
নামনি চেৰপাই মিচিং কৃষ্টি দল।

মিচিং বিহু (হেঁচৰি প্ৰতিযোগিতা) :-

- ১ম - বতনপুৰ মিচিং কৃষ্টি দল।
২য় - নামনি চেৰপাই মিচিং কৃষ্টি দল।
৩য় - নাহৰবাৰী মিচিং কৃষ্টি দল।

শ্ৰেষ্ঠ চুলীয়া (মিচিং বিহু) :

শ্ৰী মিদুবাম মিলি, আলিমুৰ দাংধৰা মিচিং কৃষ্টি দল।

শ্ৰেষ্ঠা বিহুৱতী (মিচিং) :

শ্ৰীমতী মূৰুমুতা পেও (মাইনা), তামাৰ ঐয়াও মিচিং কৃষ্টি দল।

ফুলাম গামোচা প্ৰতিযোগিতা :

- ১ম - ঢকুবাখনা আঞ্চলিক বোৰাকটা সমিতি।
২য় - শ্ৰীযুক্তা পূৰ্ণিমা গগৈ।
৩য় - শ্ৰীযুক্তা অনিমা পাহ।

ফাটবিহু

ঢকুবাখনা

২৫, ২৬ আৰু ২৭ ব'হাগ, ১৯৩৬ শক

(ইং ৯, ১০ আৰু ১১ মে', ২০১৪)

শুক্ৰ, শনি আৰু দেওবাৰ

ফাটবিহুতলী, ম'হুলা চাপৰি, ঢকুবাখনা

ফাটবিহুতলৈ সাদৰ নিমন্ত্ৰণ

শ্ৰদ্ধাজ্ঞানেষু,

ফাটবিহুৰ শুভেচ্ছা গ্ৰহণ কৰিব। চাৰিকড়ীয়া নদীৰ পাৰে ম'হুলা চাপৰিত অৱস্থিত সকলো জনগোষ্ঠীৰ মহামিলনৰ পৃথাহুলা ফাটবিহুতলীত ঢকুবাখনাবাসীৰ হিয়াৰ আমঠু, বাপতি সাহেন 'ফাটবিহু উৎসৱ'টি অহা ২৫, ২৬ আৰু ২৭ ব'হাগ ১৯৩৬ শক (ইং ৯, ১০ আৰু ১১ মে', ২০১৪) তাৰিখ শুক্ৰ, শনি আৰু দেওবাৰে সিপটিত দিয়া বিহুত কাৰ্যসূচীৰে উদ্‌যাপন কৰিবলৈ আয়োজন কৰা হৈছে।

ফাটবিহুৰ এই তিনিওটি দিনৰ সমূহ কাৰ্যসূচীতে আপোনাৰ/আপোনালোকৰ অকৃত সহায়-সহযোগ, দিহা-পৰামৰ্শৰ লগতে উপস্থিতি আন্তৰিকতাৰে কামনা কৰি ইয়াৰে সাদৰ নিমন্ত্ৰণ জনালো।

পুনৰ ফাটবিহুৰ ওলগেৰে—

বিনীত—

শ্ৰীকেশৱ গগৈ, সভাপতি

শ্ৰীমতী মঞ্জু গগৈ, উপ-সভানেত্ৰী

শ্ৰীলালিতা কুমাৰ দাস, সম্পাদক

শ্ৰীমতী মণিকা পাতিৰ, উপ-সভানেত্ৰী

ফাটবিহু সমিতি

শ্ৰীভদ্ৰ গগৈ, সভাপতি

শ্ৰী জীৱন চমুৰা, উপ-সভাপতি

শ্ৰীঅনন্ত কুমাৰ দাস, উপ-সভাপতি

শ্ৰীমতী মণিকা পাতিৰ, উপ-সভানেত্ৰী

শ্ৰীমনোজ কুমাৰ গগৈ, সম্পাদক

শ্ৰীপ্ৰদীপন দাস, সহঃ সম্পাদক

শ্ৰীপল্লৱিতা বৰুৱা, সহঃ সম্পাদিকা

শ্ৰীঅমলজিৎ গগৈ, সহঃ সম্পাদক

ফাটবিহু উদ্‌যাপন সমিতি

কাৰ্যসূচী

২৫ ব'হাগ (৯ মে', ২০১৪) শুক্ৰবাৰ

- পূৱা ৯.৩০ বজাত : পতঙ্গা উত্তোলন
 উত্তোলক : শ্ৰীযুত কেশৱ গগৈ, সভাপতি, ফাটবিধ সমিতি
 শ্ৰীযুত ভদ্ৰ গগৈ, সভাপতি, ফাটবিধ উদ্‌ঘোষন সমিতি
 পূৱা ১০.০০ বজাত : স্মৃতি তৰ্পণ
 তৰ্পক : শ্ৰীযুত লালিতা কুমাৰ দাস, সম্পাদক, ফাটবিধ সমিতি
 শ্ৰীযুত মনোজ কুমাৰ গগৈ, সম্পাদক, ফাটবিধ উদ্‌ঘোষন সমিতি
 পূৱা ১১.০০ বজাত : বিধ দলসমূহলৈ আদৰ্শ
 পূৱা ১১.৩০ বজাত : মঞ্চ মুকলি
 মুকলি কৰিব : শ্ৰীযুত কুশল গগৈ, সমাজসেৱক, ঢকুবাখনা
 দিনৰ ১২.০০ বজাত : টকাবিধ প্ৰতিযোগিতা
 উদ্বোধিকা : শ্ৰীযুক্তা চেনেহী দত্ত, অবসৰপ্ৰাপ্ত প্ৰকল্প বিষয়া, সংহত শিশু উন্নয়ন প্ৰকল্প
 বিয়লি ৩.০০ বজাত : চেমনীয়া ঠুঁৰি বিধ প্ৰতিযোগিতা
 উদ্বোধক : শ্ৰীযুত হেমন্ত কুমাৰ মিলি, প্ৰধান শিক্ষক, তুলসীজান মধ্য ইংৰাজী বিদ্যালয়

২৬ ব'হাগ (১০ মে', ২০১৪) শনিবাৰ

- পূৱা ৯.৩০ বজাত : বপৌমূল আৰু বৃক্ষৰোপণ
 ৰোপক : শ্ৰীযুত পূৰ্ণনন্দ মজিন্দাৰ, অবসৰপ্ৰাপ্ত উপাধ্যক্ষ, ঢকুবাখনা আদৰ্শ উচ্চতৰ মাধ্যমিক বিদ্যালয়
 পূৱা ১০.০০ বজাত : গামোচা প্ৰতিযোগিতা
 উদ্বোধিকা : শ্ৰীযুক্তা চন্দ্ৰমা বৰগোহাঁই, সমাজসেৱিকা, ঢকুবাখনা
 পূৱা ১১.০০ বজাত : বিধ দলসমূহলৈ আদৰ্শ
 দিনৰ ১২.০০ বজাত : পূৰ্ণবয়স্ক ঠুঁৰি প্ৰতিযোগিতা (সকলো জনগোষ্ঠীৰ বাবে)
 উদ্বোধক : শ্ৰীযুত গিৰীন্দ্র দাস, বিষয় শিক্ষক, পানীগাঁও আদৰ্শ উচ্চতৰ মাধ্যমিক বিদ্যালয়, লখিমপুৰ
 বিয়লি ২.০০ বজাত : ফাটবিধ বহুবেকীয়া প্ৰকাশ 'বিহ্বান' উদ্বোধন
 উদ্বোধক : ড° বীণা চৌধুৰী, বিশিষ্ট সাহিত্যিক
 বিয়লি ৩.০০ বজাত : পুনৰ পূৰ্ণবয়স্ক ঠুঁৰি প্ৰতিযোগিতা

১৫২ ■ বিহ্বান' পঞ্চবিংশ সংখ্যা

২৭ ব'হাগ (১১ মে', ২০১৪) দেওবাৰ

- পূৱা ১০.০০ বজাত : সাংস্কৃতিক শোভাযাত্ৰা
 উদ্বোধিকা : শ্ৰীযুক্তা সাগৰিকা গোস্বামী, জনপ্ৰিয় অভিনেত্ৰী
 দিনৰ ১২.০০ বজাত : মুকলি বিধ প্ৰতিযোগিতা
 উদ্বোধক : শ্ৰীযুত পৰিৱেশ পেণ্ড, জিলা সাংস্কৃতিক বিষয়া, ডিব্ৰুগড় জিলা
 বিয়লি ১.৩০ বজাত : মুকলি সভা
 উদ্বোধিকা : শ্ৰীযুক্তা মনালিছা গোস্বামী, উপায়ুক্ত, খেমাজি জিলা
 সভাপতি : শ্ৰীযুত কেশৱ গগৈ, সভাপতি, ফাটবিধ সমিতি
 মুখ্য অতিথি : ড° ৰমেশ পাঠক, বিশিষ্ট শিক্ষাবিদ
 সন্মানীয় অতিথি : ড° বাণী নৰহ, ৰাজ্যিক মন্ত্ৰী, জনজাতি পৰিক্ৰমা বিভাগ, ভাৰত চৰকাৰ
 শ্ৰীযুত নব কুমাৰ দলে, বিধায়ক, ঢকুবাখনা বিধানসভা সমষ্টি
 বিশিষ্ট অতিথি : ডাঃ ৰাগোজ পেণ্ড, মুখ্য কাৰ্যবাহী সদস্য, মিচিং স্বায়ত্তশাসিত পৰিষদ
 শ্ৰীযুত গৌৰৱ ব্ৰোণা, উপায়ুক্ত, লখিমপুৰ জিলা
 ড° সমুজ্জল কুমাৰ ভট্টাচাৰ্য, উপদেষ্টা, সৰ্দৌ অসম ছাত্ৰ সন্থা
 নিৰ্দিষ্ট বক্তা : শ্ৰীযুত ববুল বৰা, প্ৰধান সম্পাদক, শ্ৰীমন্ত শংকৰদেৱ সংঘ
 শ্ৰীযুত দুৰ্লভ বুঢ়াগোহাঁই, বিধ বিশেষজ্ঞ, ডিব্ৰুগড় জিলা
 আমন্ত্ৰিত অতিথি : শ্ৰীযুক্ত মামণি হাজৰিকা, সভানেত্ৰী, লখিমপুৰ জিলা পৰিষদ
 শ্ৰীযুক্তা জ্যোতিপ্ৰভা দলে পেণ্ড, সভানেত্ৰী, খেমাজি জিলা পৰিষদ
 শ্ৰীযুত প্ৰশান্ত কুমাৰ ভূঞা, আৰক্ষী অধীক্ষক, লখিমপুৰ জিলা
 শ্ৰীযুত দেৱশিস বৈশা, মহকুমাৰিপতি, ঢকুবাখনা
 মঃ ইব্ৰাহিম আলী, মহকুমা আৰক্ষী বিষয়া, ঢকুবাখনা
 শ্ৰীযুত বিপুল দাস, নিৰ্বাচনী বিষয়া, ঢকুবাখনা
 শ্ৰীযুত অক্ষয় চক্ৰৱৰ্তী, চক্ৰ বিষয়া, ঢকুবাখনা ৰাজহ চক্ৰ
 শ্ৰীযুত জ্ঞানেন্দ্ৰ সৰকাৰ, জ্যেষ্ঠ খণ্ড উন্নয়ন বিষয়া, ঢকুবাখনা
 শ্ৰীযুত অজয় ৰাজখোৱা, প্ৰভাবী, ঢকুবাখনা আৰক্ষী থানা
 ড° ধৰণীধৰ গোস্বামী, উপ-সচিব, অসম উচ্চতৰ মাধ্যমিক শিক্ষা সন্থা
 শ্ৰীযুত জগদীশ দত্ত, সাংস্কৃতিক সম্পাদক, সৰ্দৌ অসম ছাত্ৰ সন্থা
 শ্ৰীযুক্তা ইন্দিৰা পাব গগৈ, অধ্যাপিকা, অসম সত্ৰীয়া সংগীত মহাবিদ্যালয়

মুকলি সভাত জ্যেষ্ঠ কৃতী বিহ্বান-বিহ্বতীসকলক সন্মৰ্ধনা জনোৱা হ'ব।

'আহক, আমি সকলোৱে জাতীয় সাজ-পাৰ পৰিধান কৰি ফাটবিধ উপভোগ কৰা'

বিহ্বান' পঞ্চবিংশ সংখ্যা ■ ১৫৩

আবলুগিব পৰা বৰ্তমানলৈকে 'বিহ্বান'ৰ সম্পাদকসকল

সম্পাদকসকল	সংখ্যা	চন	প্ৰকাশক
১। ছবিলাল জৈন	১ম	১৯৭৬	উদ্যাপন সমিতি
২। শিবপ্ৰসাদ গগৈ	২য়	১৯৭৭	উদ্যাপন সমিতি
৩। তিলেন চমুৱা	৩য়	১৯৭৯	উদ্যাপন সমিতি
৪। জয়চন্দ্ৰ হাজৰিকা	৪ৰ্থ	১৯৮০	উদ্যাপন সমিতি
৫। ডাঃ বিদ্যেশ্বৰ দলে	৫ম	১৯৮১	উদ্যাপন সমিতি
৬। ভৰত বৰুৱা	৬ষ্ঠ	১৯৮২	উদ্যাপন সমিতি
আৰু কোম্বোৰ চমুৱা			
৭। প্ৰাঞ্জল চমুৱা	৭ম	১৯৮৫	উদ্যাপন সমিতি
৮। বিষ্ণু বৰুৱা	৮ম	১৯৮৬	উদ্যাপন সমিতি
৯। নন্দ চূতীয়া	৯ম	১৯৮৮	উদ্যাপন সমিতি

১৯৮৯ৰ পৰা ১৯৯৮ চনলৈ অনিবাৰ্য কাৰণবশতঃ 'বিহ্বান' প্ৰকাশ হোৱা নাছিল

১০। অমিয় কুমাৰ সন্দিকৈ	দশম	১৯৯৯	উদ্যাপন সমিতি
১১। বিদ্যা দত্ত	একাদশ	২০০০	উদ্যাপন সমিতি
১২। অমিয় কুমাৰ সন্দিকৈ	দ্বাদশ	২০০১	উদ্যাপন সমিতি
১৩। জগদীশ গগৈ	ত্ৰয়োদশ	২০০২	উদ্যাপন সমিতি
১৪। ড° জিতবাম কলিতা	চতুৰ্দশ	২০০৩	চন্দ্ৰনাথ দাসৰ পৰিয়ালবৰ্গ
১৫। শিবপ্ৰসাদ গগৈ	পঞ্চদশ	২০০৪	বলহিচন্দ্ৰ গগৈৰ পৰিয়ালবৰ্গ
১৬। শিবপ্ৰসাদ গগৈ	ষষ্ঠদশ	২০০৫	টংকেশ্বৰ গগৈৰ পৰিয়ালবৰ্গ
১৭। পূৰ্ণানন্দ গগৈ	সপ্তদশ	২০০৬	গজেন্দ্ৰ নাথ চমুৱাৰ পৰিয়ালবৰ্গ
১৮। ড° জিতবাম কলিতা	অষ্টদশ	২০০৭	লিখন চন্দ্ৰ গগৈৰ পৰিয়ালবৰ্গ
১৯। মৌচুমী হাতীবৰুৱা	উনবিংশ	২০০৮	সতীশ চন্দ্ৰ গগৈৰ পৰিয়ালবৰ্গ
২০। ডিঃশ্ৰীধৰ গগৈ	বিংশ	২০০৯	সখিধৰ দত্তৰ পৰিয়ালবৰ্গ
২১। শিবপ্ৰসাদ গগৈ	একবিংশ	২০১০	বলোৰাম দলে
২২। জিতু কুমাৰ চমুৱা	দ্বাবিংশ	২০১১	কেশীনাথ হাজৰিকাৰ পৰিয়ালবৰ্গ
২৩। কুশল গগৈ	ত্ৰয়োবিংশ	২০১২	বলোৰাম দত্তৰ পৰিয়ালবৰ্গ
২৪। হেমন্ত কুমাৰ বৰুৱা	চতুৰ্বিংশ	২০১৩	সোণধৰ খনিৰুৱাৰ পৰিয়ালবৰ্গ
২৫। তোলন দত্ত	পঞ্চবিংশ	২০১৪	নব কুমাৰ বৰগোহাঞিৰ পৰিয়ালবৰ্গ
			বমেন বৰুৱাৰ ডগী পল্লৱিতা বৰুৱা

১৫৪ ■ 'বিহ্বান' পঞ্চবিংশ সংখ্যা

সমূহ বৰ্টবিহু প্ৰেমী ৰাইজলৈ
আন্তৰিক অভিনন্দন যাচিলো

BORUAH DRUG HOUSE

BORUAH COMPLEX, BAZAR ROAD, DHAKUAKHANA

DIST- LAKHIMPUR, ASSAM

PIN- 787055, Contact No.- 9957379012

ইয়াত সকলো ধৰণৰ ঔষধ যোগান ধৰাৰ লগতে ডাক্তৰৰ ব্যৱস্থা আছে।

ধন্যবাদ

সমূহ বৰ্টবিহু প্ৰেমী ৰাইজলৈ
আন্তৰিক অভিনন্দনেৰে



ইয়াত পুৰুষ-মহিলাৰ বিভিন্ন ধৰণৰ বেগ, স্কুলবেগ, উপহাৰ—খেলৰ সামগ্ৰী আদি পোৱা যায়।

'বিহ্বান' পঞ্চবিংশ সংখ্যা ■ ১৫৫



কাৰ্ট বিল্ডিং প্ৰেমী ৰাইজলৈ শুভেচ্ছাৰ ভূপ্তি হোটেল

দৈনিক বজাৰ, ঢকুৱাখনা, পিন-৭৮৭০৫৫

ইয়াত ভাত, চাহ-মিঠাই আদি পোৱাৰ লগতে অৰ্দাৰ অনুযায়ী যোগান ধৰা হয় আৰু থকা-খোৱাৰ সুব্যৱস্থা আছে।

স্বত্বাধিকাৰী : অশোক চাহ

মোবাইল : ৯৬১৩৭৮০১৯২

সমূহ কাৰ্টবিল্ডিং প্ৰেমী ৰাইজলৈ জাতবিক শুভেচ্ছাৰ অলিভিয়া আয়ুৰ্বেদিক বিউটি পাৰ্লাৰ

শান্তি গাঁও মাৰ্কেট, ঢকুৱাখনা চাৰিআলি, পিন-৭৮৭০৫৫

Signature Beauty Training Institute ব পৰা উচ্চ প্ৰশিক্ষণ প্ৰাপ্ত স্বত্বাধিকাৰী মহিলা দত্তৰ দ্বাৰা সৌন্দৰ্য সেৱাৰ কাম সম্পাদন কৰা হয়।

ইয়াত শ্ৰেডিং, কাটিং, হেয়াৰ কাটিং, মাহাজ, ফেচিয়েল (চিলাভাৰ, গাখুন্ড, ডাইমণ্ড)

স্পাৰ, হেয়াৰ ষ্ট্ৰেইট, কাৰ্ল, পেডিকিউ, মেনিকিউ, মেহেন্দী, ব্ৰাইদেল মেহেন্দী, কইনা সজোৱা কাম, হেনা, হাইলাইট আৰু অন্যান্য বিউটি টিপছ সমূহ দিয়া হয়।

দূৰভাষ : ৯৯৫৭৫৪৭২২৬

৯৯৫৭৫৪৭৩৮৮

ফাটবিহীন ৰাইজলৈ আন্তৰিক শুভেচ্ছাৰে...



State Bank of India DHAKUAKHANA BRANCH



বৃহৎ আৰ্থিক উপাৰ্জনৰ বাবে আপোনাৰ ক্ষুদ্ৰ পদক্ষেপ,
লাখপতি হওক, প্ৰতিমাহে ২,৫০০ টকাকৈ তিনি বছৰ বেকাবিং তিপোজিত একাউন্ট খোলক।
আৰু

টীকা
ডেবিট
ডি-পাৰিট

এককীয় টেইট স্ক্ৰিপ্ট
প্ৰতিজন ব্যক্তিৰ বাবে

এককীয় টেইট স্ক্ৰিপ্টৰ দ্বাৰা মুম্বাই লিড কৰক।

কৰ সময় + উচ্চ হাৰত লাভ

দ্বৈত লাভ

ক্র.	বিৱৰণ	জোড় দুৰ্ভাৰণি (₹-ত)	জলা দুৰ্ভাৰণি (₹-ত)
A	বিনিয়োগৰ পৰিমাণ	10,000	10,000
B	পাঁচ বছৰ সময়কাল	3,090	3,090
C	কৰকৰ্মী বিনিয়োগ (A-B)	6,910	6,910
D	মুঠ বিনিয়োগৰ ব্যৱশ্যুভিত্তিক পৰিমাণ	15,605	15,415
E	জলাৰ ওপৰত টুট কৰ-পূৰ্ণ লাভ (D-C)	8,695	8,505
F	সুৰ হাৰ	০.০০% বৰ্ষিক	৪.৭৫% বৰ্ষিক
G	কৰকৰ্মী বাৰ্ষিক লাভ (E বৰ্ষিক)	17.99%	17.01%

মুঠ টেইট : ১ বছৰকৈ কম : ₹ 1,00,000 বাৰ্ষিক বৰ্ষিক লাভৰ ব্যৱশ্যুভিত্তিক লাভ ৪% ৰ ওপৰত।
১ বছৰকৈ কম : ৪ বছৰ

Branch Manager
State Bank of India
Dhakuakhana Branch
Dhakuakhana, Pin - 787055



ঢকুবাখনাৰ ঐতিহ্যমণ্ডিত সোণালী সূতাৰ উৎস বৰ মুগা খেতি



ঢকুবাখনাৰ আয়ুসবেথা স্বকপ চাৰিকীয়া নদীৰ এটি চিনাকি দৃশ্য